

Datos del Municipio

Como el esquisito aroma de los pétalos de las orquídeas morada así es Chiquimulilla un lugar lleno de tradiciones, cultura y belleza.

El diseño arquitectónico de su cabecera municipal es uno de las pocas construcciones no convencionales en el país, pues no está alrededor de un parque central que concentra la iglesia católica, y el portal del comercio, sin embargo en los últimos años este lugar ofrece diversos bienes y servicios en su cabecera a lo largo de sus calles que se tejen como pilar de la economía y del comercio, la aparición de los “tuc tuc”, ha venido a ser una fuente de empleo para muchos de los jóvenes de este lugar. Diversidad de restaurantes, abarroterías y bancos es parte de la variedad de comercios que se desarrollan día con día. Su mercado, es uno de los más grandes y visitados por los pobladores propios y visitantes pues en él se puede encontrar de toda clase de cosechas, ropa, carnes, y como dicen los pobladores en el mercado todo se vende, por lo que se encuentran vendedores de todos lados, como Guzacapan, Taxisco.

Su gente es religiosa y siempre se ve a alguien que aparta unos minutos del día para visitar la iglesia católica, y pedir a sus santos por su salud, trabajo, tierras o simplemente para elevar una plegaria de gratitud. Otros prefieren dedicar tiempo para pasarla en familia en el parque central, o bien buscan la oportunidad para coincidir con sus amigos para platicar un rato bajo los frondosos árboles de almendro que rodean el parque. Chiquimulilla, al igual que el resto de los municipios de Santa Rosa, se dedica a la agricultura, al cultivo de frutas, como el mango de todo tipo, naranjas, caña, nance, marañón, melón, papaya, etc., granos como el maíz, maicillo, ajonjolí, etc. En menor escala es ganadero; bobino, ovino, y porcino,

Así mismo cuenta con diversidad de recursos naturales que son propicios para disfrutar del turismo, ya que dentro de sus tierras cálidas y fértiles; tiene flores, montañas, volcanes, ríos, centros turísticos y ecológicos, playas, y lagunas, pero sobre todo su gente hospitalaria que espera a los visitantes con los brazos abiertos.

GUÍA COMUNITARIA

CAPITULO I: CARACTERISTICAS DE LA COMUNIDAD

1. Nombre de la comunidad

Chiquimulilla, Santa Rosa.

DATOS DE LA CORPORACION MUNICIPAL (2016-2020)

1. **Alcalde:** Obdulio Herrarte Carrera
2. **Sindico Primero:** Juan Herrera Pelicó.
3. **Síndico Segundo:** Melvin Ediberto Dónis Hernández.
4. **Concejal Primero:** Guadalupe Aguirre Gonzalez De Donis.
5. **Concejal Segundo:** Armando Coronado Hernández.
6. **Concejal Tercero:** Alvaro Alexander Morales Fajardo.
7. **Concejal Cuarto:** Allan Omar Gómez Contreras.
8. **Concejal Quinto:** Helar David López García.
9. **Secretario Municipal:** Lic MSc. Benjamín Cano Choguaj.
10. **Directora Financiero Integral Municipal:** Silvia Verónica Rojas Galvez.
11. **Director Municipal de Planificación, D.M.P:** Lic MSc. Eddy Roberth Aquino.

Dirección de la Municipalidad: Chiquimulilla, 0 Avenida 0-12 Zona 1 Barrio Santiago, 01 CL B, 8010. Edificio Municipal.

Tel. 7885- 0101 / 7885-0711

E-mail. ompchiquimulilla@gmail.com

Nit. 624752-0

MUNICIPALIDAD CHIQUIMULILLA

2,016- 2020

MISIÓN

Prestar mejor servicio público que corresponda a la entidad municipal y cuidar que todo se realice dentro del marco de la ley, construir obras que demanden el progreso local, ordenar el desarrollo del territorio municipal, proveer la participación comunitaria, y mejoramiento social y cultural de sus habitantes.

VISIÓN

Hacer de Chiquimulilla un municipio modelo por su buena administración municipal, por su desarrollo económico comercial y agrícola sustentable, por el mejoramiento sostenible de la calidad de vida de sus habitantes y por el respeto irrestricto de los derechos humanos con el apego a la ley, y por una planeación estratégica y democrática con políticas que eleven la productividad al año 2024.

Historia

Datos Históricos

Tras la independencia, el Estado de Guatemala se dividió en siete departamentos de los cuales uno se denominó Guatemala-Escuintla; y en él se encontraba la capital. Santa Rosa pertenecía a esta jurisdicción y su ciudad denominada Cuajiniquilapa (actual Cuilapa), se constituyó posteriormente en la cabecera departamental. En 1,848, debido a una reorganización que derivó en una nueva división administrativa, se creó el Departamento de Mita. Este se dividió en tres distritos llamados Jalapa, Jutiapa y Santa Rosa, en definitiva el departamento de Santa Rosa como lo concebimos en la actualidad. Inicialmente al municipio de Chiquimulilla se le llamó Santa Cruz Chiquimulilla, actualmente se le conoce solo como Chiquimulilla. El 29 de octubre de 1825 se elevó a la población de Santa Cruz Chiquimulilla, llamada así antiguamente, a la categoría de villa. Por decreto del 8 de mayo de 1852 paso a formar parte de Santa Rosa. El municipio de Chiquimulilla se suprimió por acuerdo gubernativo del 1 de octubre de 1883 y fue restablecido por acuerdo gubernativo del 4 de enero de 1,887. Por acuerdo

gubernativo del 4 de marzo de 1936 el municipio de San Miguel Aroche, fue suprimido y anexado como aldea a Chiquimulilla.

Grupos étnicos existentes e idioma indígena predominante en el departamento.

Aunque con un reducido número de descendientes, en el municipio habitan algunos Xincas, que según datos de la caracterización municipal no superan el dos por ciento de la población. En Chiquimulilla no se conoce ninguna persona que hable el idioma Xinca, sin embargo, se ha integrado el Consejo Xinca en los cuatro municipios del sur de Santa Rosa, que está haciendo esfuerzos con la cooperación externa, para rescatar la cultura y el idioma Xinca.

Patrimonio cultural: histórico y arqueológico, monumentos precolombinos y coloniales.

En este municipio se puede considerar como valor patrimonial que está en proceso de recuperación el idioma Xinca, aparte de este se encuentran los sitios arqueológicos de Casas Viejas, El Ujuxte, Los Cerritos y Santa Clara.

Antecedentes Históricos Municipio

Durante la época Pre hispánica o Pre colonial, el perímetro del Municipio de Chiquimulilla fue habitado por los Xincas, que según algunos historiadores eran descendientes de los Pipiles, que provenían de México, perteneció a los reinos de Guazacapán, Sinacantán y Nancintlán.

Tras la Independencia, el Estado de Guatemala se dividió en siete departamentos, de los cuales se denominó a uno Guatemala-Escuintla, a él, perteneció lo que hoy es Chiquimulilla. El 29 de octubre de 1,825 se elevó a la población de Santa Cruz Chiquimulilla a la categoría de Villa.

En 1,848 debido a una reorganización que derivó en una nueva división administrativa, se crea el Departamento de Mita, este se dividió en tres distritos Jalapa, Jutiapa y Santa Rosa, Chiquimulilla formaba parte de Santa Rosa. Lo cual fue confirmado por decreto del 8 de mayo de 1,852.

El municipio de Chiquimulilla fue suprimido por Acuerdo Gubernativo del 1 de octubre de 1,883 y fue restablecido por Acuerdo Gubernativo del 4 de enero de 1,887. Por Acuerdo Gubernativo del 4 de marzo de 1936 el municipio de San Miguel Aroche fue suprimido y anexado como aldea a Chiquimulilla.

Los Barrios

Según el Profesor Eduardo Pineda Pivaral, historiador, autor del Libro de Oro de Chiquimulilla, durante la época de la Colonia, los habitantes se inclinaban ante el Sacerdote y demás autoridades religiosas de la Iglesia Católica, estaban unidos como toda una comunidad pero vivían en completa discordia los habitantes de la parte norte

(lo que hoy es el Barrio San Sebastián) con los de la parte sur (hoy Barrio Santiago). Un Sacerdote originario de Chiquimulilla, encuentra la solución, obsequiando a la comunidad indígena dos santos destinados uno para cada barrio de allí surgieron los nombres de los dos primeros barrios, los santos regalados fueron San Sebastián y Santiago.

En el año de 1890 aproximadamente, en una casa cercana a la desaparecida Panadería Las Tres Coronas, En donde en una Pared encuentran una Cruz Pintada, que al querer despintarla, a las horas regresaba los colores de la misma, lo que decían era un Milagro, de allí, el nombre del tercer Barrio.

En el año de 1950, el cuarto Barrio, que es Belén, deja de ser una Cofradía y parte del territorio del Barrio San Sebastián es deslindado y otorgado al nuevo Barrio. El quinto barrio debe su nombre a un Balneario que existió que se encontraba en el riachuelo Champote, de allí el nombre, esto surge en 1962 aproximadamente.-

La Iglesia

La iglesia parroquial de Chiquimulilla data desde la dominación española, según narraciones del historiador Francisco Antonio Fuentes y Guzmán en la recordación florida. Por el año de 1,689 Chiquimulilla tenía una hermosa iglesia hecha de pajiza (paja y lodo).

Fue construida con materiales más perecederos en el año de 1,697, la cual fue dañada por diversos fenómenos naturales, fue remodelada en la década de los años 60 cuando la iglesia católica era guiada espiritualmente por el Sacerdote español Gaspar Noguera, es el diseño actual de la misma.

Canal de Chiquimulilla

Durante la parte final del gobierno de Manuel Lisandro Barillas, empieza los trabajos de Construcción del mismo, los cuales fueron finalizados en el gobierno del General José María Reyna Barrios, quién lo bautizó con el nombre de Canal de Chiquimulilla.

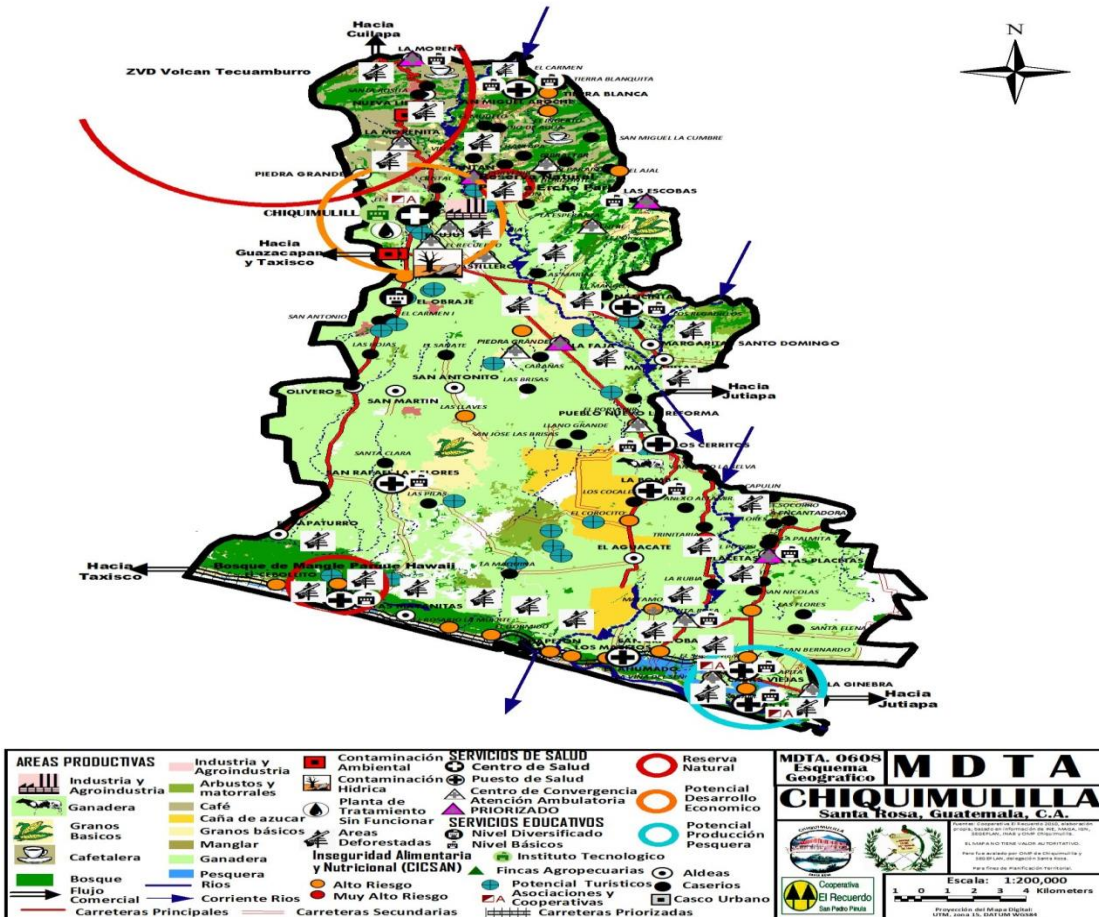

3. Geografía

3.1. Localización

El municipio de Chiquimulilla se encuentra situado en la parte sur del departamento de Santa Rosa, en la Región IV o Región Sur-Oriente. Constituye uno de los 14 municipios del departamento de Santa Rosa. Se encuentra a 294 metros sobre el nivel de mar, se localiza en la latitud 14° 05' 13" y en la longitud 90° 22' 48". Dista de la cabecera Departamental de Santa Rosa la ciudad de Cuilapa a 39 Kilómetros y de la Ciudad Capital a 107 Kilómetros.

Acceso El acceso al Municipio de Chiquimulilla Santa Rosa se puede hacer por vía Terrestre a través de la Carretera Asfaltada CA-2 y a través de la ruta Nacional 16 que tiene su entronque en la comunidad de El Boquerón y une a los municipios de Chiquimulilla con la Cabecera departamental, la ciudad de Cuilapa; y por la Ruta CA-2 Oriente entre la ciudad de Escuintla y Ciudad Pedro de Alvarado en kilómetro 116. Por vía Acuática se puede hacer a través del Canal de Chiquimulilla, que se encuentra ubicado en la parte costera de los Departamentos de Jutiapa, Santa Rosa y Escuintla.

3.2. Mapa comunitario

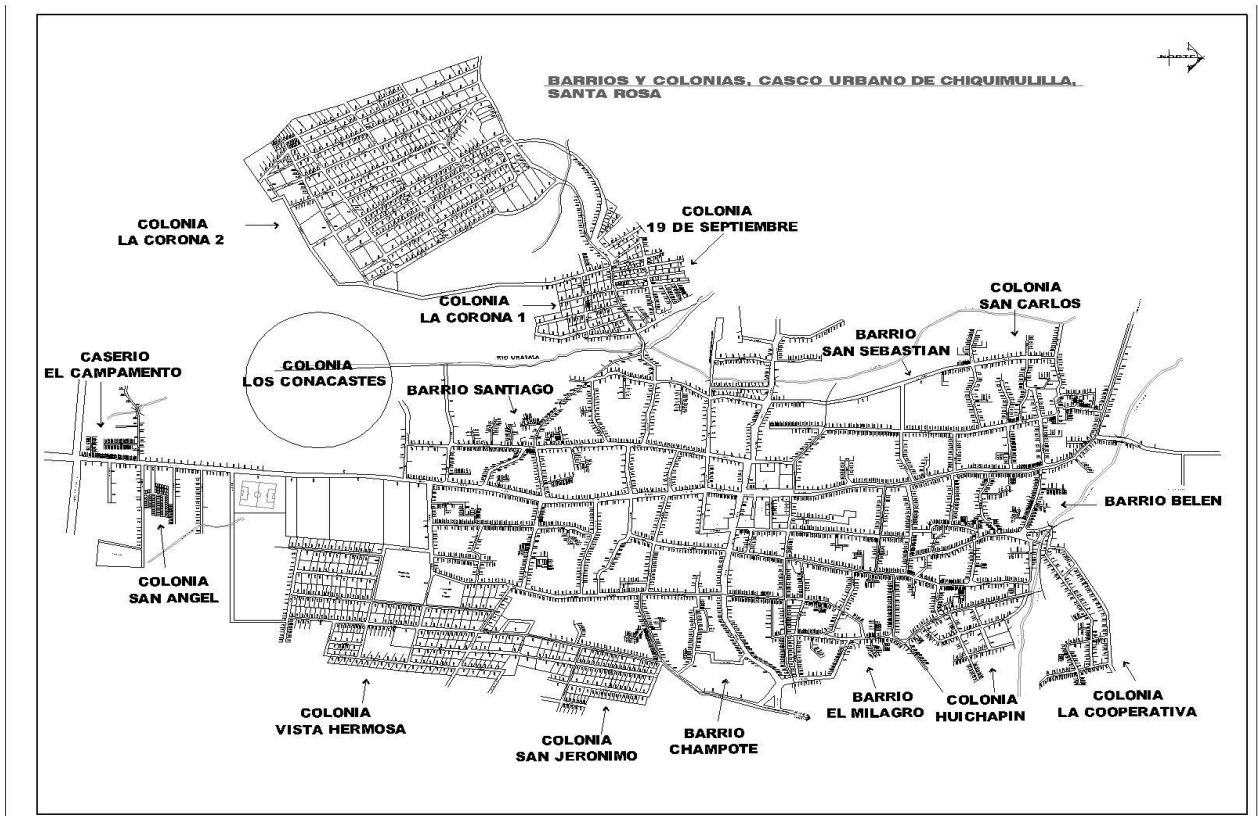

3.3. Limites

Limita al norte con el municipio de Cuilapa y Pueblo Nuevo Viñas (Santa Rosa); al sur con el Océano Pacífico; al este con los municipios de Pasaco y Moyuta (Jutiapa), Santa María Ixhuatán y San Juan Tecuaco (Santa Rosa); y al oeste con el municipio de Guazacapán (Santa Rosa).

Extensión Territorial

Según el Instituto Geográfico Nacional (IGN) el municipio tiene una Extensión territorial de 499 km². Mientras que el Instituto Nacional de Estadística (INE) le atribuye una extensión de 601 km². Se deja a consideración del lector tomar el dato que considere más cercano a la realidad.

División político administrativa

Según acuerdo municipal, el municipio cuenta con 318 lugares poblados distribuidos de la siguiente manera: 1 casco urbano (dividido en 5 Barrios y colonias) 37 aldeas 72 caseríos, 202 fincas y 6 parajes, 1 villa.

Los lugares poblados de Chiquimulilla están organizados por microrregión de acuerdo a variables que inducen la eficiencia del gasto público: 1) cercanía entre los mismos (radio promedio de 22 km), 2) población (2000 habitantes promedio), y 3) zonas con problemáticas y vías de acceso en común. El análisis de lugares poblados establece la demografía por microrregión y comunidad, la organización social, la situación del servicio de salud y educación.

INFRAESTRUCTURA

Con Servicio de Agua:

Área urbana: **95%**

Área Rural: **60%**

% Con Servicio Sanitarios:

AREA urbana: 95%

Área Rural: 50%

3.4. Topografía, uso del suelo y vegetación

Tipo de suelo y fertilidad

Debido a su privilegiada ubicación, el municipio de Chiquimulilla, cuenta con tierras ricas en minerales y nutrientes por ser de origen volcánico, que permiten que en sus suelos se pueda realizar la explotación de toda clase de cultivos y la ganadería.

La topografía de Chiquimulilla es muy diversa que inicia desde los 0 msnm hasta los 1800 msnm; se cultivan productos tanto de clima calido como de clima templado. Con la utilización de la técnica de riego, se está produciendo en algunas fincas en época de verano cultivos como sandía, melón y papaya para el mercado nacional y extranjero.

Suelos: uso potencial y actual

El suelo es arcilloso limoso y franco arcilloso limoso.

El deterioro del medio ambiente y de la capacidad productiva del suelo, se observa por deforestación en zonas de vocación silvícola, estimándose que existen 120,000 hectáreas expuestas a erosión en todo el departamento, especialmente en áreas donde se sustituye el bosque por el cultivo limpio y por la utilización de prácticas agrícolas inapropiadas en suelos de vocación forestal. En el análisis del diagnóstico municipal, los

representantes comunitarios manifestaron su preocupación por el avance de las plantaciones de caña de azúcar en el municipio, por considerar que es un cultivo que genera mucha contaminación por el uso de agro tóxicos y la deforestación.

Su Topografía es ondulada, tiene áreas montañosas en la parte norte, partes quebradas en el centro del municipio y planicies en la parte central baja y costa del pacífico.

Los principales bosques son: muy húmedo, Sub tropical y Seco sub tropical.

Orografía

Montañas	Volcanes	Cerros
La Maquina	Tecuamburro	La Cebadia
Santa Clara		La Gabia
		La Soledad

3.5. Hidrografía, clima

Hidrografía

Esta bañado por los ríos: Oliveros, El Jute, Frío, Grande, Ixcatuna, Las Flores, Las Marías, Los Esclavos, Margaritas, Paso Caballos, Pinzón, Sinacantán, Ulapa, Umoca, Urayala y Uxuna; los riachuelos: Aguacoco, Champote, Güichapi, La Corona y Santa Catarina; la laguna Coatepeque; y el Canal de Chiquimulilla, el cual es un canal natural situado al sur de los departamentos de Santa Rosa, Escuintla y Jutiapa. Presta numerosos servicios a los habitantes de los poblados aledaños. Se origina en la laguna de Sipacate, en el municipio de La Gomera, Escuintla. Corre paralelo al Océano Pacífico y a una distancia media de 500 metros. Recibe las aguas de los ríos Naranja, Acomé, Guacalate, Achiguate, María Linda, Paso de Caballos y Los Esclavos. Tiene un largo aproximado de 140 Kms, de los cuales son navegables 120. El resto es navegable solamente para embarcaciones de escaso calado.

Ríos	Riachuelos	Lagunas	Canal
Oliveros	Agua Coco	Coatepeque	Chiquimulilla
Ulapa	La Corona		
El Jute	Champote		
Frio	Guichapi		
Grande	Santa Catarina		
Umoca	San Nicolás		
Ixcatuna			

Las Flores			
Las Marías			
Los Esclavos			
Margaritas			
Paso Caballo			
Sinacantan			
Urayala			

Condiciones climáticas y zonas de vida

El clima predominante es cálido, las temperaturas promedio varían desde los 25 a los 38 grados centígrados, las estaciones que se manifiestan en el municipio son las mismas que en la República de Guatemala que son: verano e Invierno.-

Las principales zonas de vida son: Bosque Muy Húmedo Sub-tropical (cálido) y Bosque Seco Sub-tropical.

3.6. Principales recursos naturales, flora y fauna, calidad de recursos

Recursos naturales

El municipio forma parte de la zona sur, costera o del litoral del pacífico, en la dirección -oeste; se integra por los municipios de: Taxisco, Guazacapán, Chiquimulilla y San Juan Tecuaco; siendo Chiquimulilla el centro del eje comercial y de servicios privados. Presenta topografía ondulada, altitud de cero a 500 metros sobre el nivel del mar, suelos de vocación agrícola, ganadera y forestal, precipitación anual promedio de 1,500 milímetros. Entre sus recursos más importantes destaca el canal de Chiquimulilla que en los últimos tiempos se ha convertido en la zona turística más importante de la región.

Además es una de las zonas ganaderas más importantes del país. No obstante, el canal de Chiquimulilla es el máximo exponente del deterioro y contaminación por el arrastre de suelo desde la zona montañosa, la deforestación de los manglares, la proliferación de maleza especialmente de ninfas y otras plantas de agua dulce.

Una de las preocupaciones de los pobladores sobre la degradación de sus recursos naturales, es la falta de prácticas de conservación de suelos y la deforestación para establecimiento de fincas ganaderas en explotaciones extensivas.

Flora

La flora silvestre del municipio está constituida por una gran variedad de especies tropicales, bosques naturales en las áreas montañosas y la vegetación predominante de cultivos de maíz, frijol, pastos y manglares en la zona del canal de Chiquimulilla. No se cuenta con estudios específicos para determinar sus potencialidades.

En el municipio de Chiquimulilla, por la diversidad de terrenos con que cuenta se pueden distinguir diferente clase de flora entre las que sobresalen:

- Madera: Palo blanco, Puntero, madreado, ceiba, matiliguete, etc
- Árboles Frutales: Naranja, Limón, Jocote, marañón, mamey, guanábana, etc.
- Flores: Chatía. Geranio, jazmines, rosales, claveles, etc.

Fauna

La fauna silvestre es representada por especies de aves *Columba flavirostris* y *Daptrius americanus*; Mamíferos como: venado, mapache, comadreja, tacuazín; algunos crócalos como la culebra cascabel; el cantil y la barba amarilla; peces bagre, cuatro ojos, mojarra, vieja, pululo, etc. La fauna también ha sido restringida a reductos, por sustituirse la mayor parte de la montaña del municipio por cultivos. No se cuenta con información que permita establecer las potencialidades para su conservación y explotación.

En la Reserva Biológica Volcán Tecuamburro, se encuentran especies como: Gato de monte, tigres, venados, micoleones, tepescuintle, cantiles y corales de diversa variedad, tacuacines, mapaches, etc.

Recursos Especiales Naturales

Reserva Biológica Volcán Tecuamburro

Se encuentra en la parte norte del Municipio de Chiquimulilla, en las faldas del volcán que lleva su nombre, es una superficie de terreno no determinada, en donde el Consejo Nacional de Áreas Protegidas (CONAP) busca conservar la fauna del lugar como venados, gatos de monte, taltuzas, entre otras y pretende mantener los bosques.

El Canal de Chiquimulilla

Es una reserva de agua que recorre paralelo al Océano no Pacífico toda la parte sur del departamento de Santa Rosa, inaugurada durante el gobierno del General José María Reyna Barrios, área protegida por instituciones como CONAP, INAB, CECOM, entre otras, que tienen como objetivo preservarlo, a la vez que conservan las especies de fauna acuáticas propias de este recurso, así como las diferentes especies de flora donde sobre salen las diferentes variedades de Mangle.

Áreas protegidas

En el municipio de Chiquimulilla, se tienen como áreas de protección ecológica, el canal de Chiquimulilla, y el volcán Tecuamburro, actualmente no se tiene ningún proyecto para asegurar las zonas de recarga hídrica, por el desconocimiento de los procedimientos y la falta de interés de las autoridades locales. Como atractivo turístico está el pueblo de

Chiquimulilla y la playa de Hawaii, Las Lisas, El Chapeton, rio los esclavos y las margaritas, centro turistico Ercopark, también cuenta con los centros arqueológicos de Casas Viejas, El Ujuxte, Los Cerritos y Santa Clara.

3.7. Zonas de riesgo (azolve, erosión, inundación, otras amenazas)

Vulnerabilidad: Susceptibilidad a la sequía y desertificación

El avance de la frontera agrícola es un riesgo inminente, debido a la falta de programas de capacitación y asistencia técnica para el uso sostenible de los recursos naturales. Por otra parte los altos niveles de pobreza prevaecientes en este municipio, obliga a la población a una explotación mayor de los recursos naturales para satisfacer sus necesidades básicas como alimentación, energía, combustible y materiales de construcción. De acuerdo al Sistema de Información Geográfica (SIG) del Ministerio de

Agricultura, Ganadería y alimentación (MAGA) sólo el 13.20 por ciento de su territorio se encuentra en la categoría de riesgo muy alto de inundación y el 10.00 por ciento en la categoría de riesgo alto.

Áreas de vulnerabilidad a riesgos o desastres:

Vulnerabilidad a derrumbes: La Morenita, La Morena, La Nueva Libertad y Gudiela.

Vulnerabilidad a deslizamientos: Área urbana de Chiquimulilla, aldea Palo Alto, Piedra Grande, por el volcán Tecuamburro: por tener una laguna en su cráter.

Vulnerabilidad a inundación: Las Pozas, Los Cerritos, El Aguacate, La Rubia, La Bomba, Matamoros, Placetas, Casas Viejas, Los Macizos, El Chapetón, El Dormido, El Salado, Las Mañanitas, El Hawaii, El Cebollito, El Papaturre, El Obraje, Oliveros, Agua Dulce, El Rosario, Las Lisas.

4. Características de la población

4.1. Población total

Población urbana y rural

Población total	50,392
No De Hombres	25,051
No De Mujeres	25,341
% De Población Rural	36,889
Población Urbana	13,503

Patrón de asentamiento (dispersión demográfica)

El municipio tiene 3 grandes regiones de asentamiento poblacional: 1) la región central que abarca el casco urbano y los poblados hacia el sur, que es la región con mayor proporción de población 2) la región Norte encontrándose sobre las laderas del Volcán Tecuamburro, 3) El sector Playa, cuya población se comunica sobre todo con el casco urbano y ciudad Pedro de Alvarado por el acceso vial, servicios sociales y comercio.

Etnicidad, distribución por edad, género y flujos migratorios

Chiquimulilla es un municipio con una proporción alta de población no indígena 99% y tan solo el 1% (534 personas) se identificaba como indígena, de la etnia maya y xinka (INE 2002a). La población de Chiquimulilla es eminentemente joven, habiendo un 53% menor de 20 años.

La razón de masculinidad es de 99.04. Llama la atención que en rango de 25 a 29 y de 30 a 34 años la razón de masculinidad baja a 85.65, lo cual es debido a la emigración en búsqueda de fuentes de empleo. En cuanto a las migraciones internas, el censo 2002 reporta 14,984 emigrantes permanentes y 6,403 personas que han venido a residir en el municipio haciendo un total del 49% de la población. Con respecto a la migración temporal se observa más hacia la costa sur para trabajos temporales de cosecha en la caña de azúcar.

Condiciones de vida Pobreza y pobreza extrema El índice de pobreza general en este municipio es del 63.4% con una pobreza extrema del 19.8% (SEGEPLAN 2006).¹ Con relación al ODM, la meta municipal para el 2015 es de 19.5 existiendo una brecha de - 0.3 (SEGEPLAN 2010).

Índice de desarrollo humano

La caracterización del municipio reporta el 25.73 por ciento de población urbana y 74.27 por ciento de población rural, asimismo, el 51.46 por ciento de hombres y el 48.54 por ciento de mujeres.

Calidad de vida

El índice de calidad de vida (SEGEPLAN 2008) ubica al municipio de Chiquimulilla en el número 234 del listado nacional con un nivel de vida alto, razón por la cual está fuera de los municipios priorizados por el programa presidencial Mi Familia Progresá.

La clasificación de necesidades básicas insatisfechas es un método directo para identificar carencias críticas en una población y caracterizar la pobreza. Usualmente utiliza indicadores directamente relacionados con cuatro áreas de necesidades básicas de las personas (vivienda, servicios sanitarios, educación básica e ingreso mínimo), disponibles en los censos de población y vivienda. Para fines de este plan de desarrollo se organizaron datos censales (INE 2002^a, SESAN 2008) identificando el porcentaje de

mujeres alfabetas, viviendas con piso de tierra, hogares sin servicios sanitarios (letrinas) y la tasa de desnutrición crónica en escolares por micro-región para determinar las necesidades básicas insatisfechas por MR. A continuación se muestra la distribución de las necesidades básicas insatisfechas en Chiquimulilla y sus microrregiones más postergadas La Morena y San Miguel Aroche.

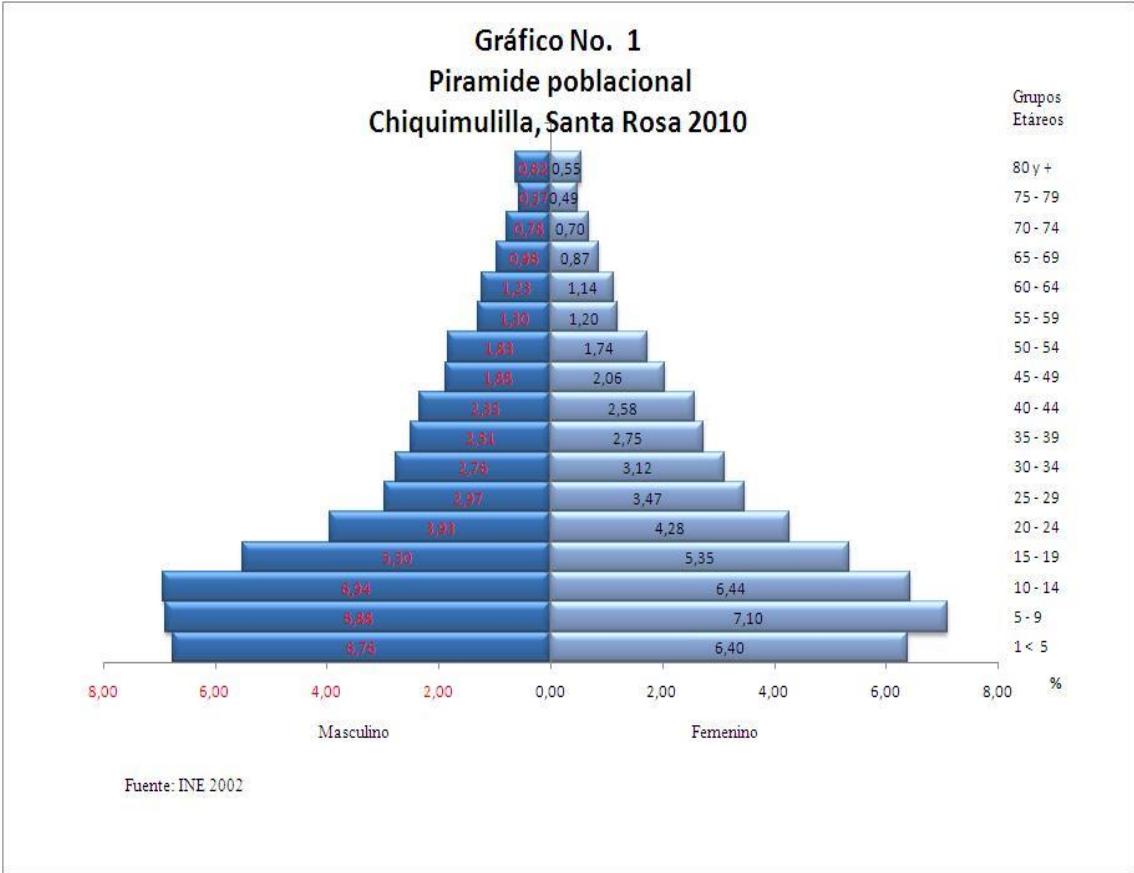

Distribución

División política administrativa

La división territorial del municipio de Chiquimulilla a partir del año 2009 quedo y continua conformada por 1 villa, 31 aldeas, 42 caseríos, 233 fincas, 6 parajes, 8 colonias, 5 barrios y 1 Lotificación. El ordenamiento territorial del municipio de Chiquimulilla a partir de la presente fecha quedará conformado y categorizado de la siguiente forma:

CODIGO CARTOGRAFICO INE	NOMBRE LUGAR POBLADO	CATEGORIA	LONGITUD	LATITUD
608001	CHIQUIMULILLA	VILLA	-90.3799819618	14.0907460238
608072	EL CARMEN	FINCA	-90.3420399490	14.1754498919
608186	SAN MIGUEL AROCHE	ALDEA	-90.3433165117	14.1642224943
608095	GUADIELA	CASERIO	-90.3755445118	14.1665978447
608163	NUEVA LIBERTAD	ALDEA	-90.3759836976	14.1616281471
608092	EL INGERTO	CASERIO	-90.3329030916	14.1518510887
608169	OJO DE AGUA	CASERIO	-90.3505549002	14.1420936300
608013	SAN MIGUEL LA CUMBRE	CASERIO	-90.3179356529	14.1364814872
608112	LA CEIBA	FINCA	-90.3604141002	14.1305060882
608228	VILLA CARLOTA	FINCA	-90.3594416427	14.1244679544
608082	GIBRALTAR	FINCA	-90.3338128848	14.1211791627
608096	EL HORIZONTE	FINCA	-90.3350062500	14.1178127947
608047	EL PARAISO	FINCA	-90.3268757349	14.1223879444
608048	EL AJAL	FINCA	-90.3080688915	14.1167198616
608046	EL GUAYABAL	CASERIO	-90.3113274342	14.1182246636
608182	SINACANTAN	ALDEA	-90.3593832228	14.1135427151
608221	SANTA ELENA	FINCA	-90.3317541533	14.1068434223
608201	SAN ISIDRO	FINCA	-90.3372100315	14.1130681774
608197	SAN JOAQUIN	CASERIO	-90.3733402396	14.0965257135
608117	LA ESPERANZA	FINCA	-90.3266925213	14.0958793152
608236	PINZON	ALDEA	-90.3408588504	14.0978477847
608100	19 DE SEPTIEMBRE	COLONIA	-90.3847946537	14.0875383561
608053	ENTRE SELVAS	FINCA	-90.3178492165	14.0848453442
608121	LA GUARDIANIA	CASERIO	-90.3678209000	14.0842229717
608032	EL UJXTAL	ALDEA	-90.3745049513	14.0759855260
608033	EL CAMPAMENTO	CASERIO	-90.3830008914	14.0726513902
608244	EL RECUERDO	FINCA	-90.3732708449	14.0737857915
608040	EL ASTILLERO	CASERIO	-90.3551818671	14.0670695723

608019	LA UNION	CASERIO	-90.3836949901	14.0546718677
608203	SAN JOSE VISTA HERMOSA	FINCA	-90.3036249532	14.0468861010
608227	ULAPA	CASERIO	-90.3167268810	14.0380049334
608062	EL OBISPO	FINCA	-90.3439528583	14.0411121230
608379	EL MANGO	FINCA	-90.3133413169	14.0440744547
608162	NANCINTA	ALDEA	-90.3055241586	14.0369760638
608102	LA FAJA	CASERIO	-90.3292113565	14.0163269723
608110	LOS REGADILLOS	CASERIO	-90.2949025982	14.0338552185
608020	COCO AZUL	CASERIO	-90.3022715471	14.0273388394
608067	EL MILAGRO	CASERIO	-90.3422210442	14.0232677296
608175	PIEDRA GRANDE	ALDEA	-90.3447767610	14.0118565595
608323	EL SANATE	CASERIO	-90.3690460253	14.0094232999
608131	LAS HOJAS	CASERIO	-90.3956773847	14.0098422743
608239	LA ESPERANZA	FINCA	-90.3083421562	13.9966277404
608183	SAN MARTIN	ALDEA	-90.3867993515	13.9882585097
608402	SAN ANTONITO	ALDEA	-90.3659787891	13.9900226520
608134	LA UNION	FINCA	-90.3112770576	13.9893433992
608010	LAS BRISAS	PARAJE	-90.3403365565	13.9894584293
608036	EL PORVENIR	CASERIO	-90.3032403740	13.9838293098
608403	LAS LLAVES	CASERIO	-90.3622782900	13.9733694941
608173	PUEBLO NUEVO LA REFORMA	ALDEA	-90.3018001936	13.9686868372
608317	EL PARADERO	FINCA	-90.2876873952	13.9517738315
608154	SAN ANTONIO LA SELVA	FINCA	-90.2761207006	13.9384854911
608302	CAPULIN	FINCA	-90.2573098406	13.9272005761
608142	LA BOMBA	CASERIO	-90.2974916687	13.9298362364
608384	ALTAMIRA	FINCA	-90.2553671729	13.9191952846
608339	LAS FLORES	FINCA	-90.2540446403	13.9107192200
608146	LA ENCANTADORA	FINCA	-90.2484101358	13.9123508012
608265	EL COROCITO	FINCA	-90.3046428892	13.9122615001

608377	TRINITARIA	FINCA	-90.2783980764	13.9086557579
608351	LA PALMITA	FINCA	-90.2551514178	13.9015762332
608280	LA SONRISA	FINCA	-90.2788651468	13.9068691329
608304	CUBA	FINCA	-90.2655591538	13.8969046993
608231	VERSALLES	FINCA	-90.3034759732	13.8987683161
608301	CANADA	FINCA	-90.3054373671	13.8989712666
608026	CANTARRANA	FINCA	-90.3304812152	13.8921966209
608109	LA CURVINA	ALDEA	-90.4600341705	13.8868610136
608219	AGROPECUARIA SAN FRANCISCO	FINCA	-90.3059825286	13.8820332258
608172	PLACETAS	ALDEA	-90.2559574995	13.8920521730
608037	EL CEBOLLITO	ALDEA	-90.4285575288	13.8748874596
608147	LA MAQUINA	FINCA	-90.3467457711	13.8814026169
608148	LA RUBIA	CASERIO	-90.2758452822	13.8754587931
608178	GONZALEZ	FINCA	-90.2747554162	13.8682575189
608108	LAS MAÑANITAS	ALDEA	-90.3833620629	13.8571286491
608015	BALBUENA	FINCA	-90.2618372261	13.8596992361
608155	MATAMOROS	CASERIO	-90.2963311744	13.8607573464
608340	LAS FLORES	FINCA	-90.2435906740	13.8577198885
608194	SANTA ELENA	FINCA	-90.2463463474	13.8488323036
608223	SAN CRISTOBAL	ALDEA	-90.2940683144	13.8358211111
608035	EL DORMIDO	CASERIO	-90.3532224623	13.8454558320
608030	CHAPETON	ALDEA	-90.3325874142	13.8357394270
608353	PANTALEON LA FE	FINCA	-90.2377999890	13.8304250461
608193	SAN BERNARDO	FINCA	-90.2531743990	13.8356207789
608225	LOS MACIZOS	ALDEA	-90.3126091959	13.8320605783
608179	PANTALEON	FINCA	-90.2501727702	13.8188644911
608029	CASAS VIEJAS	ALDEA	-90.2653183872	13.8245197226
608229	LA VIÑA DEL SEÑOR	CASERIO	-90.2757775182	13.8203934981
608152	LA GINEBRA	CASERIO	-90.2406536233	13.8137340072

608189	SARAMPAÑA	CASERIO	-90.2636625507	13.8141201396
608104	LAS LISAS	ALDEA	-90.2630518100	13.8048590093
608187	SAN RAFAEL LAS FLORES	ALDEA	-90.3883035313	13.9340613785
608346	LLANO GRANDE	FINCA	-90.3226702789	13.9626443299
608139	LAS MARIAS	FINCA	-90.3198804279	13.9727845485
608168	OLIVEROS	ALDEA	-90.4015265436	13.9904917865
608073	EL MICO	FINCA	-90.3249117623	14.0096205950
608052	EL BEBEDERO	PARCELAMIENTO	-90.3287316511	14.0330781397
608167	EL OBRAJE	ALDEA	-90.3857394290	14.0422508575
608123	LAS MARIAS	FINCA	-90.3373633591	14.0597118577
608091	EL AHUMADO	ALDEA	-90.3070465243	13.8323657880
608106	LA MORENITA	ALDEA	-90.3846416716	14.1332930905
608443	LA COOPERATIVA	COLONIA	-90.3782604353	14.0951102749
608482	EL CARMEN	FINCA	-90.2603008527	14.0321583064
608488	EL OLVIDO	FINCA	-90.3181058439	14.0269528320
608490	EL PASO	FINCA	-90.3229332739	14.0243464074
608491	SAN JUAN BOSCO	FINCA	-90.3209695678	14.0293423257
608492	SANTA TERESA	FINCA	-90.3055444680	14.0199815375
608493	SANTA LUCIA MAYOR	FINCA	-90.3079919570	14.0131307033
608496	EL CARMEN	FINCA	-90.3035248205	13.9753264183
608499	EL TRIUNFO	FINCA	-90.3078796530	13.9594259147
608103	LOS CERRITOS	ALDEA	-90.2942787155	13.9568043980
608504	COVADONGA	FINCA	-90.3222179338	13.9510613573
608505	LOS COCALES	CASERIO	-90.3031137348	13.9232970967
608509	BUENOS AIRES	FINCA	-90.3092191610	13.9067594629
608512	EL SOCORRO	FINCA	-90.2546613848	13.9258679149
608513	EL SOCORRO	FINCA	-90.2565174133	13.9234878405
608516	SAN CARLOS	FINCA	-90.2784713313	13.8974469091
608517	EL CORDERO	FINCA	-90.3315532664	13.8859390217

608518	CADENILLAS	FINCA	-90.3001124510	13.8795992523
608521	BILBAO	FINCA	-90.2788116548	13.8676597194
608522	SANTA HERMINIA	FINCA	-90.3081197803	13.8520318191
608539	LA CEIBA	FINCA	-90.2587023327	13.8204474195
608540	SAN JULIAN	FINCA	-90.2757560148	13.8519253989
608543	LA MARINA	FINCA	-90.2755087987	13.8281553201
608545	CUILAPITA	CASERIO	-90.2628976704	13.8270104827
608548	SANTA MARIA	FINCA	-90.2837243009	13.8326838573
608553	EL PORVENIR	FINCA	-90.3117100856	13.8255413130
608556	SANTO DOMINGO	FINCA	-90.3109819484	13.8334327600
608559	EL ROSARIO LA MUERTE	CASERIO	-90.3679253904	13.8499416532
608562	LAS PILAS	FINCA	-90.3753150455	13.9225391007
608563	SAN RAFAEL LAS FLORES	FINCA	-90.3885804605	13.9183445549
608564	EL CAÑAL	FINCA	-90.3989219457	13.9086690315
608565	SAN JOSE	FINCA	-90.3898015998	13.9084343699
608568	SANTA CLARA	FINCA	-90.3905419629	13.9462736686
608569	EL TIGRE II	FINCA	-90.4099774354	13.9504970997
608574	MIL AMORES	FINCA	-90.4109914411	13.9465742324
608576	SAN LUIS	FINCA	-90.4065975713	14.0208662654
608577	EL JOBITO	FINCA	-90.3969278754	14.0242929435
608578	SANTA ELENA	FINCA	-90.4002452687	14.0033290412
608582	LAS FLORES	FINCA	-90.3669165919	13.9959805246
608586	EL PENSAMIENTO	FINCA	-90.4075839418	13.9611141233
608587	EL NANCITO	FINCA	-90.4155947587	13.9630010846
608590	LAS PIEDRITAS	FINCA	-90.3556269823	13.9555809642
608592	LAS ILUSIONES	FINCA	-90.3414185644	14.0053263482
608593	NUEVA LINDA	FINCA	-90.3460314531	14.0058828004
608595	EL TRIUNFO	FINCA	-90.3610326818	14.0131990969
608598	SAN MIGUEL	FINCA	-90.3497557096	14.0199570634

608599	EL CARMEN	FINCA	-90.3437227227	14.0220058439
608600	EL SOCORRO	FINCA	-90.3394382449	14.0321330615
608602	LA ESPERANZA	FINCA	-90.3868076127	14.0350796418
608603	EL CARMEN I	FINCA	-90.3885537250	14.0304678703
608607	EL CARMEN TRES	FINCA	-90.3926567059	14.0237513662
608608	CABAÑAS	CASERIO	-90.3359898833	14.0081939258
608610	SAN JOSE	FINCA	-90.3814045986	14.0494847344
608612	ASTURIAS DOS	FINCA	-90.3795996819	14.0566657739
608614	EL RECUERDO	FINCA	-90.3622685171	14.0686670410
608615	SAN JUANITO	FINCA	-90.3547346870	14.0585862694
608617	LAS MARINAS	FINCA	-90.3335737286	14.0551073988
608619	COLMENAR	FINCA	-90.3317763101	14.0499522652
608620	EL RECUERDO	FINCA	-90.3896037289	14.0319292735
608621	SAN ANTONIO	FINCA	-90.3925016312	14.0294432275
608622	ASTURIAS	FINCA	-90.3829437364	14.0619705255
608629	LAS DELICIAS	FINCA	-90.3769496829	14.0658173351
608631	EL RECUERDO DOS	FINCA	-90.3650798757	14.0716409792
608632	SAN JOSE	FINCA	-90.3654266500	14.0763644444
608635	CRISTAL	CASERIO	-90.3721902097	14.1069779205
608637	MIRAFLORES	FINCA	-90.3411544240	14.1013768424
608638	ROCA LINDA	FINCA	-90.3204703545	14.0991491492
608641	EL ARBOLITO	FINCA	-90.3251609998	14.0636857664
608642	EL MILAGRO	FINCA	-90.3162060371	14.0729974549
608643	SANTA CATALINA	FINCA	-90.3791785323	14.0995886826
608644	LA RITA	FINCA	-90.3749158904	14.1008624643
608645	SAN ANTONIO I	FINCA	-90.3747243308	14.1152336123
608646	PIEDRA GRANDE	FINCA	-90.3986438982	14.1149870652
608648	SANTA HERMINIA	FINCA	-90.3304996756	14.0856886526
608649	LA PROVIDENCIA	FINCA	-90.3393656348	14.0899695484

608651	LAS BRISAS	FINCA	-90.3346619687	14.0646686354
608652	LOS CEDRALES	FINCA	-90.3402501760	14.0547031759
608653	RANCHO ALEGRE	FINCA	-90.3271407744	14.0450614681
608654	EL ARBOLITO	FINCA	-90.3232962721	14.0528132098
608655	PIEDRA GRANDE	CASERIO	-90.3862651469	14.0997765946
608656	SAN GERONIMO	FINCA	-90.3556499889	14.1362463437
608445	LOMAS DE CHAMPICO	FINCA	-90.3827567749	14.1306011388
608661	BENEFICIO DE CAFE ALIANZA	HACIENDA	-90.3457396858	14.1616999639
608662	EL GUAYABO	FINCA	-90.3344673462	14.1549253067
608666	PIEDRA PARADA	FINCA	-90.3531880335	14.1515544090
608670	SAN JERONIMO	COLONIA	-90.3739440862	14.0863438706
608674	EL PORVENIR	FINCA	-90.3038200825	14.0723565228
608678	BUENA VISTA	FINCA	-90.3608900803	14.1283187888
608682	SAN JERONIMO	FINCA	-90.3750590319	14.0398474193
608683	EL PORVENIR	GRANJA	-90.3470140837	14.0455629615
608684	EL CACAO	GRANJA	-90.3212195484	14.0461509665
608688	BALBUENA	FINCA	-90.2616793714	13.8666360475
608689	SANTA MARTA	OTRA	-90.2771972781	13.8690395689
608468	EL POTOSI	FINCA	-90.2560416135	13.8987603905
608470	EL MODELO O EL COYOL	FINCA	-90.3553737577	14.1433702775
608475	CORRAL FALSO	FINCA	-90.3096886469	14.0494567111
608477	SANTA LUCIA	FINCA	-90.3058765585	14.0798215583
608869	SANTA ROSITA	CASERIO	-90.3786598978	14.1616921381
608870	PIEDRA ROJA	FINCA	-90.3199961299	14.0011579213
608871	SAN FRANCISCO LOS SALAMARES	FINCA	-90.3553727188	14.0578012683
608872	LA CORONA I	COLONIA	-90.3840792211	14.0869372177
608873	LA CORONA II	COLONIA	-90.3864720074	14.0846534314
608874	LOS CONACASTES	COLONIA	-90.3854154495	14.0815261924
608875	LOS MARTINEZ	FINCA	-90.3832305535	14.0655127083

608876	LA CANARIA	FINCA	-90.3813170394	14.0563832019
608877	ARGENTINA	FINCA	-90.3853421611	14.0497089742
608878	BUENA VISTA	FINCA	-90.3848651392	14.0436161856
608879	LA PERLA	FINCA	-90.3877925313	14.0336930766
608880	EL CARMEN II	FINCA	-90.3910929431	14.0260498175
608881	EL HAWAII	ALDEA	-90.4062728040	13.8657986553
608882	SALINAS LAS FLORES	PARAJE	-90.4511797298	13.8971226706
608883	AGUA DULCE	CASERIO	-90.4526477973	13.8990698244
608884	SALINAS EL ANONAL	PARAJE	-90.4126835562	13.8777116018
608885	SALINAS SANTA RITA	PARAJE	-90.4024401580	13.8776650348
608886	EL PAPTURRO	ALDEA	-90.4310391498	13.9073413201
608887	EL MARAÑON	FINCA	-90.4030994089	13.9763770923
608888	GUADALQUIVIR	FINCA	-90.4036939711	13.9727191114
608889	LAS HOJAS	PARCELAMIENTO	-90.3744348200	14.0084326710
608891	LA MORENA	ALDEA	-90.3810452526	14.1826819339
608892	TIERRA BLANQUITA	CASERIO	-90.3279544654	14.1703756521
608893	EL PORVENIR	FINCA	-90.3482819129	14.1206495635
608894	CHANLAPA	CASERIO	-90.3416563129	14.1258608740
608895	EL SOCORRO	FINCA	-90.3326615033	14.1284194364
608896	SAN FRANCISCO	FINCA	-90.3018730103	13.8627485354
608897	TIERRA BLANCA	ALDEA	-90.3330018454	14.1624238232
608898	ESMERALDA	FINCA	-90.3403352065	14.1602601072
608899	LA CONCHA	FINCA	-90.3249297696	14.1572909049
608900	EL SAUZE	FINCA	-90.3421596071	14.1522295348
608901	LA ARENERA	FINCA	-90.3491740933	14.1560192343
608903	CAMPAMENTO	FINCA	-90.3900048777	14.0747334862
608904	EL TORTUGUERO	PARAJE	-90.3417167808	13.9823108486
608905	NUEVA ENSEÑANZA	FINCA	-90.3372401981	13.9835984284
608907	SAN ANTONIO VISTA HERMOSA	FINCA	-90.3132779259	14.0979765980

608908	LAS ESCOBAS	ALDEA	-90.2987852656	14.0992726648
608909	BUENA VISTA	FINCA	-90.3052910407	14.0897945420
608910	LA TRINIDAD	FINCA	-90.3087746762	14.0854094583
608911	SAN ANTONIO VISTA AL MAR	FINCA	-90.3021411276	14.0821931196
608912	PROVIDENCIA DE ESQUIPULAS	FINCA	-90.2900367498	14.0934085933
608913	ARGELIA	FINCA	-90.3234258909	14.0792246128
608914	LA UNION	PARAJE	-90.3064526293	14.0564424876
608915	JERUSALEM	FINCA	-90.3301247611	14.0500735037
608916	NUEVA ZELANDIA	FINCA	-90.3263297181	14.0583028934
608917	EL CAPRICHICO	FINCA	-90.3253665572	14.0447815830
608918	LAS PILAS	FINCA	-90.2850944641	14.0371194011
608919	MARGARITAS SANTO DOMINGO	CASERIO	-90.2871797932	14.0330784914
608920	MARGARITAS	FINCA	-90.2929428473	14.0213800838
608921	REFORMA	FINCA	-90.2747309824	14.0172824211
608922	NUEVA MARGARITA	FINCA	-90.2698906212	14.0154648242
608923	NUEVA DELIA	FINCA	-90.2668944836	14.0226338676
608924	MARGARITAS	CASERIO	-90.2923859238	14.0065236811
608925	AGUA ZARCA	FINCA	-90.2275080925	13.9187207237
608926	MORELIA	FINCA	-90.2289110382	13.9188201812
608927	LA SELVA	FINCA	-90.2772663837	13.9343636222
608928	LOS ORGANOS	FINCA	-90.2853060881	13.9467768699
608929	ESMERALDA	FINCA	-90.2832082339	13.9431932168
608930	CANDILEJA	FINCA	-90.2784446252	13.9432909010
608931	PRIMAVERA	FINCA	-90.2785799976	13.9257209781
608932	PALMERAS	FINCA	-90.2801101565	13.9238460616
608933	VERACRUZ	FINCA	-90.2771777333	13.9192600990
608934	ANEXO ALTAMIRA	FINCA	-90.2849795339	13.9199130739
608935	LA CABALLERIA	FINCA	-90.2773807504	13.9151681827
608936	PORVENIR	FINCA	-90.2797184090	13.9159599840

608937	EL TESORO	FINCA	-90.2790266641	13.9126962222
608938	BRAZIL	FINCA	-90.2803034545	13.9119533803
608939	MODELO	FINCA	-90.2776308037	13.9037898519
608940	PALMIRA	FINCA	-90.2711661853	13.9020786836
608941	SAN ANTONIO I	FINCA	-90.2780618359	13.9003350694
608942	SALAMANCA	FINCA	-90.2746835520	13.9008540772
608943	EL PALMAR	FINCA	-90.2835705756	13.8951438677
608944	EL PARAISO	FINCA	-90.2783653158	13.9008225334
608945	LAS POZAS	FINCA	-90.2776479984	13.9020174954
608946	LAS POZAS	FINCA	-90.2788594926	13.8950786336
608947	SAN ANTONIO II	FINCA	-90.2768999698	13.8903792388
608948	LOS COMPADRES	FINCA	-90.2772622682	13.8867308406
608949	SANTA ISABEL	FINCA	-90.2790027871	13.8915761484
608950	EL MILAGRO	FINCA	-90.3028015165	13.9533565685
608951	PASO DE CABALLOS	FINCA	-90.3047703605	13.9670940792
608952	LAS MARIAS	FINCA	-90.3107421213	13.9604738062
608953	COVADONGA	FINCA	-90.3151372423	13.9528597336
608954	SAN JOSE LAS BRISAS	CASERIO	-90.3277357744	13.9574190527
608955	LA VIÑA	FINCA	-90.3016582710	13.9710388774
608956	BERLIN	FINCA	-90.3136153476	13.9912680787
608957	EL RECUERDO	FINCA	-90.3262403303	13.9896506395
608958	BELLA JUANITA	FINCA	-90.2651460145	13.8918795991
608959	EL PORVENIR	FINCA	-90.3019598693	13.8877322381
608960	EL AGUACATE	ALDEA	-90.3031651963	13.8904262131
608961	COSTA RICA	FINCA	-90.3013530294	13.8853400734
608962	SALINAS DEL PACIFICO	FINCA	-90.2528915524	13.8185199793
608963	LA ESPERANZA	FINCA	-90.2383663573	13.8352205070
608964	LOS SANDOVAL	FINCA	-90.2435357189	13.8353074420
608965	JERICO	FINCA	-90.2617094994	13.8401615213

608966	LOS ANGELES	FINCA	-90.2388943984	13.8501845261
608967	SAN ANTONIO	FINCA	-90.2338862117	13.8453773118
608968	SANTA ROSA	CASERIO	-90.2854240876	13.8544216931
608969	SAN LUIS	FINCA	-90.2788221033	13.8529122688
608970	EL SACRAMENTO	FINCA	-90.2745169088	13.8264748923
608971	SAN NICOLAS	CASERIO	-90.2610166295	13.8714389968
608972	CUAJILOTE	CASERIO	-90.2579906726	13.8766078090
608973	SANTA CECILIA	FINCA	-90.2388037295	13.8794954805
608974	EL PORVENIR	FINCA	-90.2573024126	13.8757879046
608975	ARGELIA	FINCA	-90.2640793573	13.8800180902
608976	EL OASIS	FINCA	-90.2428204096	13.8850734669
608977	CARMEN	FINCA	-90.2460549926	13.8844194199
608978	FRAILE	FINCA	-90.2508005711	13.8866705227
608979	SANTA ROSA	FINCA	-90.2453761252	13.8896315526
608980	LABERINTO	FINCA	-90.3022056309	13.8582693542
608981	SANTA CLARA	FINCA	-90.3491040490	13.9095512098
608982	LAS FLORES	FINCA	-90.3843737297	13.9095005705
608983	LA MECA	FINCA	-90.3848405224	13.9146156963
608984	LA ESPERANZA	FINCA	-90.3799687213	13.8955935222
608985	EL PULIDO	FINCA	-90.3831588341	13.8984278707
608986	EL SALADO	FINCA	-90.3742854304	13.8785915259
608987	SAN JOSE REGALADO	FINCA	-90.3558289068	13.9543172623
608988	KARINA	FINCA	-90.3980481458	13.9941579959
608989	LA PALMA VERSALLES	FINCA	-90.4022502152	13.9917191636
608990	MODELO	FINCA	-90.3857895169	13.9732239177
608991	LA CANOA SAN MARTIN	FINCA	-90.3891707482	13.9759161866
608992	LA MORA	FINCA	-90.4073522492	13.9749882544
608993	SAN FRANCISCO	FINCA	-90.4057492497	13.9714356696
608994	SAN ANTONIO BUENA VISTA	FINCA	-90.4062508424	13.9697910396

608995	SAN FRANCISCO LAS CANOAS	FINCA	-90.3900303272	13.9707134702
608996	LA FE	FINCA	-90.3509226564	13.9913944148
608997	EL TAMARINDO	FINCA	-90.3468374722	14.0078943597
608998	ARGENTINA	FINCA	-90.3433553508	14.1170456433
608999	SAN JORGE	FINCA	-90.3524614880	13.9834096193
0	EL SALADO	FINCA	-90.3810827591	13.8720532431
0	VISTA HERMOSA	COLONIA	-90.3774445870	14.0833115932
0	SANTIAGO	BARRIO	-90.3798921298	14.0888739135
0	BELEN	BARRIO	-90.3787265281	14.0919229585
0	CHAMPOTE	BARRIO	-90.3754808576	14.0895294389
0	EL MILAGRO	BARRIO	-90.3739475135	14.0927576598
608444	HUCHAPI	COLONIA	-90.3731496976	14.0952686988
0	LOS NANZALES	LOTIFICACION	-90.3809917297	14.0949139184
0	SAN SEBASTIAN	BARRIO	-90.3811153418	14.0928210977
608288	LOS LIMONES	FINCA	-90.3961523777	13.8627615553

Toda colonización poblacional, que se registre dentro de los límites del área urbana del municipio, será denominada colonia; pasando a ser sus habitantes parte de la población urbana del municipio.

Condiciones de Vida

Pobreza y pobreza extrema

El índice de pobreza general en este municipio es del 63.4% con una pobreza extrema del 19.8% (SEGEPLAN 2006). Con relación al ODM, la meta municipal para el 2015 es de 19.5 existiendo una brecha de -0.3 (SEGEPLAN 2010).

Índice de desarrollo humano

El índice de desarrollo humano (IDH) al 2002 es de 0.621 (PNUD 2005), situándose arriba de la media departamental que es de 0.604, con un índice de salud de 0.642, un índice de educativo de 0.652 y un índice de ingreso de 0.569.

La caracterización del municipio reporta el 25.73 por ciento de población urbana y 74.27 por ciento de población rural, asimismo, el 51.46 por ciento de hombres y el 48.54 por ciento de mujeres.

PROYECCIÓN DE LA POBLACIÓN PARA 5 AÑOS, Y AÑOS 2010 Y 2015

La proyección de población para el período 2,002 – 2,006 y para los años 2,010 y 2,015 se realizó utilizando como base la tasa anual de crecimiento poblacional del 3.2 por ciento y la participación relativa de cada variable dadas en la caracterización proporcionada por la SEGEPLAN

La caracterización del municipio reporta el 25.73 por ciento de población urbana y 74.27 por ciento de población rural, asimismo, el 51.46 por ciento de hombres y el 48.54 por ciento de mujeres.

Calidad de vida

El índice de calidad de vida (SEGEPLAN 2008) ubica al municipio de Chiquimulilla en el número 234 del listado nacional con un nivel de vida alto, razón por la cual está fuera de los municipios priorizados por el programa presidencial de Mi Familia Progresá.

4.2. Cultura, religión y sus rasgos principales´

Cultura e Identidad

El departamento de santa rosa fue habitado originalmente por los xincas, indígenas distintos a los pipiles de el salvador pero de origen común con estos, por lo que sus raíces son distintas a las de los mayas que habitan el resto del territorio guatemalteco. Los Xincas se distinguieron por su bravura durante la conquista española, aunque finalmente fueron sometidos por Pedro de Alvarado quien los convirtió en esclavos que trabajaron en la reducción militar de Cuscatlán, en tierras salvadoreñas.

Por lo tanto, no es casualidad el nombre que después se dio al pueblo, al río y al puente ubicado en esa área: los esclavos. Tampoco es una coincidencia que, como efecto de la dureza de los conquistadores, la población de origen xinca casi se haya extinguido en santa rosa, donde terminaron predominando los españoles, criollos y mestizos procedentes de las áreas no indígenas. Durante el período colonial, Santa Rosa perteneció a la alcaldía de Escuintla y Guazacapán, este último también conocido como partido. Se trataba de un área próspera, gracias a la fertilidad de sus tierras y a su ventajosa posición geográfica, toda vez que era un paso obligatorio en el trayecto de la capital guatemalteca a los territorios salvadoreño y hondureño.

Costumbres Propias de la Comunidad

Las costumbres principales de los habitantes de Chiquimulilla, son una mezcla de la cultura hispana y la indígena entre las que sobresalen

Navidad y Año Nuevo	Preparación de tamales, chocolate, café, julapes de masa, tamalitos de masa, quema de cuetes a las doce la media noche del 24 y 31 de diciembre y a las 12 del medio día del 25 de diciembre y el 1º de enero, preparación de poche de frutas y de leche
1 y 2 de Noviembre (Día de los santos y difuntos)	Adornar Tumbas y panteones y en algunos casos almorzar con los difuntos, Conserva de ayote, Manzanilla y jocotes en miel, fiambre.
Semana Santa	Procesiones, elaboración de alfombras, preparación de tamales, molletes, pescado seco forrado, sardinas, curtido

Tradiciones de la Comunidad

Matrimonio Xinka (Xinca)

Para Celebrar un matrimonio se pide tres veces a la muchacha, la primera en los momentos del noviazgo, la segunda para formalizar la relación y la tercera finalmente para poner fecha de la boda. Esta tercera pedida, los padres del muchacho son acompañados por tres abuelos pedidores, que son personas de prestigio de la comunidad, son testigos, se selecciona a los más viejos, ellos tienen como encargo orientar a las parejas con problemas matrimoniales.- Aceptado el trato, comen pan o quezadilla de arroz, aguas gaseosa (actualmente) y sin faltar el aguardiente, el cual sella el compromiso de casamiento en las fechas ya acordadas.

Otras tradiciones

La celebración del día de difuntos, en la casa se arreglan altares con adornos propios, se colocan candelas y veladoras, se quema incienso, por las noches hay tamales de arroz con chipilin y Loroco. Se juega Loterías para alegrar la llegada de los difuntos esa noche, ese día según las creencias los difuntos tienen el permiso de venir a la tierra a comer lo que comían en vida, junto a los tamales se preparan manzanillas cobn miel, jocotes en miel, ayote en conserva.-

Creencias

En la mayoría de las comunidades del área rural y en las comunidades cercanas a la cabecera municipal, muchas personas creen que a los niños les hacen ojo, produce mucha fiebre y se cura al pasarle un huevo de gallina criolla con ruda se le quita la fiebre o también cuando los mira un bolo hay necesidad que los bolos se quitan la camisa sudada; salidura consiste en que les da fiebre, no les da hambre, se curan palagueándolos

Además se tiene la creencia de los eclipses que cuando les afecta el eclipse nace antes de tiempo la criatura, y que se enferman de la mollera echándoles azúcar en la cabeza.

Religión Predominante

Los habitantes de Chiquimulilla en un 65% profesan la religión católica, un 30 % la evangélica, un 1% la mormona, un 1.5% los testigos de Jehová, y el resto indecisos.-

Feria Patronal

La Feria Patronal de Chiquimulilla se celebra del 28 de abril al 04 de mayo en honor a la Santa Cruz, de allí el nombre del municipio de Santa Cruz Chiquimulilla, entre las principales actividades que se llevan a cabo con motivo de la Feria Patronal están:

- Presentación, elección y coronación de la Flor de la Feria
- Elección de la Señorita Jaripeo y Novia del Ganadero
- Desfile Hípico
- Torneo de Jaripeo
- Baile Social (un día después de la Coronación de la Flor de la Feria)
- Concurso de Ganado
- Bailes en los días de la fiesta.
- Procesiones en honor a la Santa Cruz
- Baile del Torito

Por grupo étnico

Según datos del Instituto de Fomento Municipal INFOM, la población indígena en el municipio de Chiquimulilla llega al dos por ciento, predominantemente del grupo Xinca y el 98 por ciento de raza ladina.

Por grupos de edad

Tomando como referencia las proyecciones de población 1,995-2,005 del Instituto Nacional de Estadística (INE), se aplicaron las proporciones a los datos de población establecida en el Censo Nacional XI de Población para obtener la proyección por edades.

4.3. Estadísticas de la población

Proyección de la población para 5 años, y años 2010 y 2015

La proyección de población para el período 2,002 – 2,006 y para los años 2,010 y 2,015 se realizó utilizando como base la tasa anual de crecimiento poblacional del 3.2 por ciento y la participación relativa de cada variable dadas en la caracterización proporcionada por la SEGEPLAN La caracterización del municipio reporta el 25.73 por ciento de población urbana y 74.27 por ciento de población rural, asimismo, el 51.46 por ciento de hombres y el 48.54 por ciento de mujeres.

Población por área de residencia, género y grupo étnico años

2002 a 2006 y 2010 y 2015

Fuente: Elaboración propia con datos de e indicadores de la caracterización municipal de la SEGEPLAN

Tasas de crecimiento inter-censal

Con base en los censos de población, la evolución del tamaño de la población del municipio de Chiquimulilla, ha sido de 36,679 habitantes en 1,994 y de 43,623 en el año 2,002, representando el 58.59 por ciento del departamento de santa Rosa, y el 0.39 por ciento del total del país.

AÑO	TOTAL	URBANA	RURAL	MASC.	FEM.	LADINA	INDÍGENA
2002	43,623	11,224	32,399	22,448	21,175	42,751	872
2003	45,019	33,436	23,167	21,852	44,119	900	n/d
2004	46,460	11,954	34,506	23,908	22,552	45,531	929
2005	47,946	12,336	36,609	24,673	23,273	46,987	959
2006	49,480	12,731	36,749	25,462	24,018	48,490	990
2010	56,124	14,441	41,683	28,881	27,243	55,002	1,122
2015	65,697	16,904	48,793	33,808	31,889	64,383	1,314

Fuente: Elaboración propia con datos de e indicadores de la caracterización municipal de SEGEPLAN

5. Urbanismo e infraestructura

5.1. Conformación urbanística

La división territorial del municipio de Chiquimulilla a partir del año 2009 quedo y continua conformada por 1 villa, 31 aldeas, 42 caseríos, 233 fincas, 6 parajes, 8 colonias, 5 barrios y 1 Lotificación.

El diseño arquitectónico de su cabecera municipal no convencional del país pues no está alrededor de un parque central que concentra la iglesia católica y el portal de comercio, sin embargo en los últimos años este lugar ofrece diversos bienes y servicios en su cabecera a lo largo de sus calles que se tejen como pilar de la economía y el comercio, diversidad de restaurantes abarroterías y bancos es parte de la variedad que se desarrollan cada día.

5.2. Vías de acceso y comunicación

El acceso al Municipio de Chiquimulilla Santa Rosa se puede hacer por vía Terrestre a través de la Carretera Asfaltada CA-2 y a través de la ruta Nacional 16 que tiene su entronque en la comunidad de El Boquerón y une a los municipios de Chiquimulilla con la Cabecera departamental, la ciudad de Cuilapa. Por vía Acuática se puede hacer a través del Canal de Chiquimulilla, que se encuentra ubicado en la parte costera de los Departamentos de Jutiapa, Santa Rosa y Escuintla.

- Chiquimulilla vía Escuintla, Guatemala 120 Kms. Carretera asfaltada.
- Chiquimulilla vía Cuilapa Guatemala 102 Kms. Carretera asfaltada.
- Chiquimulilla- Aldea Papaturo 20 Kms. Carretera de terracería.
- Chiquimulilla-Salamar Frontera 56 Kms. Carretera asfaltada.
- Chiquimulilla- Las Lisas 50 Kms. Carretera asfaltada.
- Chiquimulilla-Aldea El Aguacate 25 Kms. Carretera de terracería.
- Chiquimulilla-Aldea Tierra Blanca 15 Kms. Carretera de terracería.
- Chiquimulilla- Aldea El Chapetón 8 Kms. Carretera asfaltada.

Vías de comunicación corta

- Chiquimulilla- Cerritos por transporte de línea y microbuses.
- Chiquimulilla-Taxisco por transporte de línea y microbuses.
- Chiquimulilla-Margaritas por transporte de línea y microbuses

Servicio Urbano de la Población

90 líneas autorizadas; distribuidas en 85 moto taxis y 5 microtaxis

5.3. Tipo de vivienda

Condiciones de vivienda

Chiquimulilla cuenta con 8,971 viviendas. Un 20% de las viviendas tiene piso de tierra, lo que es un índice de carencia de vivienda digna. El índice de hacinamiento es de 5 personas por hogar. La carencia de vivienda digna es mayor en la zona norte del municipio. Las remesas familiares en EEUU han contribuido en los últimos años en el mejoramiento de las viviendas, habiendo aun mucha necesidad de vivienda en las microrregiones de Las Escobas y San Miguel Aroche (INE 2002).

Descripción

Urbanas	Rural	Total
2, 489	7,209	9,698

En el área urbana los materiales más utilizados en la construcción de viviendas son:

Techo	Paredes	Piso
Lamina de zinc, losas de concreto fundido (terrazas)	Block, adobe, bajareque	Torta de cemento liquido, piso de cemento, tierra.

En el área rural los materiales más utilizados en la construcción de viviendas son

Techo	Paredes	Piso
Lamina de zinc, palma, y algunas casas de losas de concreto fundido (terrazas)	Adobe, bajareque, tablas, block	Tierra, piso de cemento liquido

No de Viviendas con acceso a agua intra-domiciliar

Urbano	Rural	Total
2992	2814	5806

No. de viviendas con servicios de alcantarillados

Urbano	Rural	Total
2,897	166	3,013

Servicios con los que cuenta la comunidad

La cabecera municipal de Chiquimulilla cuenta con los siguientes servicios: Sistema de Agua Potable, Sistema de Drenaje y Alcantarillado, Escuelas e Institutos de Educación, Servicios de Salud que brinda el Centro de Salud de Chiquimulilla, Servicio de Correos y Telégrafos, Servicio de Teléfono (móvil, residencial y pública), Policía Nacional Civil, Energía Eléctrica (Residencial, Industrial y Pública), Bomberos Municipales, Cementerio General, 3 mercados, etc.

El Servicio de transporte de Carga es prestado por empresas que transportan combustible a las 6 gasolineras y al transporte de Verduras, alimentos, y ganado.

5.4. Agua

Servicio de agua

En el municipio de Chiquimulilla, el 43.9% de viviendas no cuenta con acceso a fuentes de mejoras de abastecimiento de agua potable (INE 2002). Tomando en cuenta que la meta del municipio en materia de agua es aumentar de 47.7% (1994) a 73.9% (2020) el porcentaje de viviendas con acceso a mejoras fuentes de agua, hay un déficit de 1,597 servicios por instalar en los próximos 5 años. Las MR más deficientes del servicio de agua son Hawaii, Los Cerritos y Casas Viejas.

5.5. Electricidad

Se cuenta con servicio de energía eléctrica, suministrada por la empresa **UNION FENOSA DEOCSA-DEORSA** opera en Guatemala desde mayo de 1999 en 20 de los 22 departamentos. Para consultas y reportes pone a disposición el número 23852222 de la Oficina Telefónica 24 Horas (OT24H), el cual funciona los 365 días del año.

En materia de electrificación se calcula que un 80% de viviendas tienen acceso a energía eléctrica, siendo más grande la necesidad de introducción de energía eléctrica en las MR Las Escobas.

5.6. Letrinización y drenaje

En la actualidad existe un sistema de drenaje pero, así mismo está en ejecución un proyecto que se describe a continuación

Código SNIP: 34601

Nombre: Construcción Sistema de Alcantarillado Sanitario Área Urbana Chiquimulilla Santa Rosa.

Herramientas de Planificación: Plan de Desarrollo o Agenda Municipal

Institución: Consejo de Desarrollo

Unidad Ejecutora: Municipalidad de Chiquimulilla

Función: Agua y Saneamiento

Ubicación Geográfica: Chiquimulilla Santa Rosa

Descripción: es un proyecto que es complemento del macroproyecto Construcción Planta de Tratamiento de Aguas servidas Casco Urbano Chiquimulilla Santa Rosa, y se pretende con esta Tercera fase concluir satisfactoriamente en tres fases todo el sector I de este proyecto. Esta ejecución consiste en: #61692, La instalación de un colector principal de 1,000 metros lineales con tubería PVC de 21 pulgadas de diámetro #61692, La instalación de 2,900 metros lineales de tubería de 18" PVC para colector principal #61692, La captación de 7 vertederos de aguas negras con tubería de 18" para introducirlos al colector principal #61692, Construcción de cincuenta y seis (56) posos de visita, de mampostería de ladrillo tayuyo, con brocal y tapadera de concreto, cuya profundidad promedio es de 4.60 metros

Instituciones y Organizaciones al Servicio de la Comunidad

En el municipio de Chiquimulilla trabajan en beneficio de la población de Chiquimulilla las siguientes Instituciones:

Organizaciones No Gubernamentales

- ❖ *Cristhians Childrens*: la función que desarrolla es el de apoyo a las comunidades enfocadas a los aspectos de Salud y Educación.
- ❖ *Club 700 Operación Bendición*: Trabaja en el sector salud brindando a la población los servicios médicos y el servicio de Farmacia
- ❖ *Proyecto Educativo* Elim La Primitiva, apoya a la niñez en educación brindando becas.
- ❖ *Fundabiem*: Ejecuta Programas y proyectos en apoyo a la población con discapacidades diferentes (minusvalía)
- ❖ *COPXIG*: El Consejo de los Pueblos Xincas de Guatemala, busca preservar la cultura Xinca, ejecutando proyectos y Programas.-
- ❖ *CODISRA*: La comisión contra la discriminación racial ejecuta proyectos de capacitación y formación de personal voluntario que promueva los derechos humanos de las personas

5.7. Otras organizaciones

Organizaciones e instituciones Gubernamentales

- Ministerio de Educación Pública y sus instituciones
- Ministerio de Salud Pública y Asistencia Social y sus dependencias e instituciones
- Procuraduría de Derechos Humanos
- Tribunal Supremo Electoral y Registro de Ciudadanos
- Ministerio de Agricultura y sus dependencias
- Policía Nacional Civil
- Organismo Judicial a través del Juzgado de Paz
- SOSEP y el Programa de Alimentación del Adulto Mayor funciona en la Iglesia
- Evangélica JESEG (Barrio San Sebastián).

Lista de instituciones gubernamentales y no gubernamentales invitadas a formar parte del COMUDE del municipio de Chiquimulilla

- ❖ P.D.H (Procuraduría de los Derechos Humanos)
- ❖ P.N.C (Policía Nacional Civil)
- ❖ Supervisión Educativa
- ❖ CONALFA
- ❖ Centro de Atención Integral Materno Infantil (CAIMI)
- ❖ Cámara De Comercio
- ❖ Asociación de Pastores Evangélicos
- ❖ Asociación de Médicos De Chiquimulilla

- ❖ Asociación de Abogados y Notarios
- ❖ Asociación de Mujeres la Esperanza (AMCHE).
- ❖ Asociación de Jóvenes JUVENCHI
- ❖ Centro Universitario de Santa Rosa (CUNSARO)
- ❖ Bomberos voluntarios.
- ❖ Bomberos Municipales.
- ❖ Representantes de los Consejos Comunitarios de Desarrollo (COCODES)
- ❖ Asociación Ganadera del Sur Oriente (AGSO).
- ❖ Iglesia Cristiana Verbo.
- ❖ Asociación de Mujeres Xinkas.
- ❖ Ministerio de Ambiente y Recursos Naturales (MARN).
- ❖ Prevención Comunitaria de la Violencia del Tercer Viceministerio de Gobernación.
- ❖ Registro Nacional de las Personas (RENAP).
- ❖ Secretaría Seguridad Alimentaria y Nutricional (SESAN).

6. Problemas sociales y de seguridad ciudadana

6.1. Diferencias sociales, culturales

Sin duda alguna, las diferencias sociales y culturales existentes dentro de los pobladores de Chiquimulilla Santa Rosa, se origina en los niveles socioeconómicos y la serie de códigos y normas que rigen a cada una de las organizaciones sociales marcados por su misma sociedad, ya que sabemos que dentro de una misma cultura existe un sistema de códigos donde hombres y mujeres, adultos y niños, maestros y aprendices, homosexuales y heterosexuales, patronos y obreros, ricos y pobres, etc., integrantes, interpretan de forma personal dichos códigos y normas. En sus tradiciones y normas sociales, religiosas y políticas.

Así, en la población surgen este tipo de diferencias en forma colectiva ya que se dividen en grupos, marcándose mas visiblemente en la organización de los barrios ya que cada uno realiza su propia feria, visualizándose como una competencia por la mejor fiesta. Así mismo la religión marca una gran diferencia entre los pobladores.

CAPITULO II: COMPONENTES DE DESARROLLO

1. Educación

Servicios Educativos

La educación en Chiquimulilla se imparte en los diferentes niveles educativos, los que se analizarán por separado en cada uno de los cuadros que nos proporcionaran los Supervisores Educativos.

1.1. Nivel educativo

Nivel Pre Primario

Genero	Oficial	Privado	Total
Hombres	735	110	845
Mujeres	716	97	813
Total	1451	207	1658

Nivel Primario

Genero	Oficial	Privado	Total
Hombres	3883	449	4332
Mujeres	3747	427	4174
Totales	7630	876	9506

Nivel medio ciclo básico

El ciclo Básico se imparte en establecimientos de los Programas Plan Diario Normal, Institutos por Cooperativa, Tele secundaria, y Colegios Privados, las estadísticas nos dicen:

Genero	Oficial	Privado	Total
Hombres	742	527	1269
Mujeres	703	551	1254
Totales	1445	1078	2523

Nivel Medio Ciclo Diversificado

El Nivel Medio Ciclo Diversificado, se imparte en Plan Diario y Plan Fin de Semana, en el Plan Diario las Jornadas son Matutina, Vespertina y Jornada Intermedia.

Se le presentan los datos estadísticos siguientes:

Genero	Oficial	Privados	Total
Hombres	204	763	967
Mujeres	244	756	1000
Totales	428	1519	1967

Nivel Superior

En el municipio funciona una extensión de la USAC, Universidad Rural de Guatemala (URG) y Universidad Mariano Galvez de Guatemala (UMG) donde estudiantes que se gradúan de educación media, tienen la oportunidad de continuar sus estudios superiores plan diario y fin de semana. Otros se dirigen hacia la cabecera municipal departamental de Santa Rosa, la ciudad capital y la cabecera departamental de Escuintla para continuar sus estudios universitarios. Los jóvenes participantes de la

feria de los consejos de desarrollo, sugieren que se amplíen las carreras impartidas por las universidades y que la USAC abra carreras fin de semana.

1.2. Infraestructura educativa

El municipio de Chiquimulilla, presenta deficiencia en la infraestructura escolar, necesitando remozamiento de techos, alumbrado eléctrico y ventadas de las escuelas primarias del municipio, así también construcción de escuelas tipo B y C y construcción de aulas en todas las microrregiones, ya que la demanda de servicios educativos ha incrementado grandemente con la gratuidad de la educación y la entrada de las transferencias monetarias condicionadas del programa Mi Familia Progresas.

Establecimientos Educativos del Nivel Pre Primario

Oficial	privado	Total
38	6	44
Maestras		
51	14	65

Establecimientos Educativos del Nivel Primario

Oficial	Privados	Totales
60	11	71
Maestros		
263	60	323

Establecimientos Educativos del Nivel Básico

Establecimientos educativos		
Oficiales	Privados	Totales
9	11	20
Oficiales	Privados	Totales
73	89	162

Establecimientos Educativos Nivel Diversificado

Establecimientos Educativos			
Oficiales	Privados	Totales	
1	10	11	
Profesores			
Oficiales	Privados	Totales	
25	125	150	

1.3. Comunidad educativa

La comunidad educativa en Chiquimulilla es muy activa (padres de familia, maestros, directores, supervisores, ex alumnos y vecinos), ya que participa en todos los eventos culturales, deportivos y educativos organizados por sus institutos, la supervisión educativa y ellos mismos, encargándose de promover toda clase de actividades tendientes al mejoramiento de la calidad de la educación y lograr así el bienestar de los estudiantes.

1.4. Nivel de participación

La educación básica en la cabecera municipal la cubre en forma parcial el sector privado ante la incapacidad de los institutos oficiales que no pueden atender la demanda insatisfecha.

Tasa de escolaridad neta de primaria y preprimaria De conformidad con los cuadros estadísticos del departamento de Santa Rosa proporcionados por la SEGEPLAN , la tasa neta de escolaridad en el nivel primario, por sexo, según municipio es del 95.0 por ciento en hombres y 101.4 por ciento en mujeres, de un total de 7,710 niños en edad escolar con una inscripción de 7,553

2.6.2 Tasa de promoción La tasa de promoción, según estimaciones proporcionadas por maestros del municipio, oscila entre el 65 y el 75 por ciento.

2.6.3 Tasa de deserción La deserción escolar es más común en el primer año, pero en muchos casos se trata de alumnos que no reingresan a las escuelas.

Grado	Participación
Pre Primario	1,658 Estudiantes
Primario	9,506 Estudiantes
Básico	2,523 Estudiantes
Diversificado	1,967 Estudiantes
Universitario	

1.5. Percepción de la calidad educativa

La educación es considerada como una de las necesidades básicas para el desarrollo en el municipio, sin embargo los índices de cobertura y el grado de escolaridad de la mayoría de sus habitantes, revelan una situación que amerita mayores esfuerzos del sector oficial en materia de inversión, sobre todo en ampliación de cobertura y mejorar la calidad en todos los niveles. Por otra parte los esfuerzos en educación ocupacional no han logrado generar alternativas laborales en el municipio, y la mayoría de trabajadores disponibles no están preparados para otras labores que no sea en la agricultura tradicional. Las fuentes de empleo disponibles en el municipio no pueden absorber la mano de obra disponible, por lo que los jóvenes que logran obtener un título de educación media emigran a la capital en búsqueda de empleo. Tanto en la cabecera municipal, como en las aldeas más pobladas se encuentran escuelas con deficiencias de aulas, maestros y equipamiento.

1.6. Equipamiento e infraestructura

Infraestructura educativa urbana y rural

La infraestructura educativa disponible en el municipio es insuficiente para cubrir las demandas de la población estudiantil principalmente para los grados superiores, por lo que los estudiantes que desean continuar estudios, a nivel básico y diversificado deben viajar a Chiquimulilla o Escuintla cuando las condiciones económicas de la familia se los permite.

Establecimientos para atención en educación*

Área Urbana	No	Área Rural	No
Pre Primaria	6	Pre Primaria	5
Primaria	7	Primaria	6
Básicos	8	Básicos	6
Diversificado	6	Diversificado	0

* Incluye sector público y privado

Cobertura educativa

Tasa neta de matriculación: es evidente que la matriculación de los educandos va disminuyendo en cuanto avanza el nivel educativo de igual manera la incorporación de nuevos estudiantes a dichos niveles. Si bien es cierto, las coberturas para el nivel primario son aceptables, en el nivel básico y diversificado son excluyentes y dejan fuera especialmente a los jóvenes del área rural (SEGEPLAN 2009d), situación relacionada estrechamente con el acceso a los servicios y la situación económica precaria de la población.

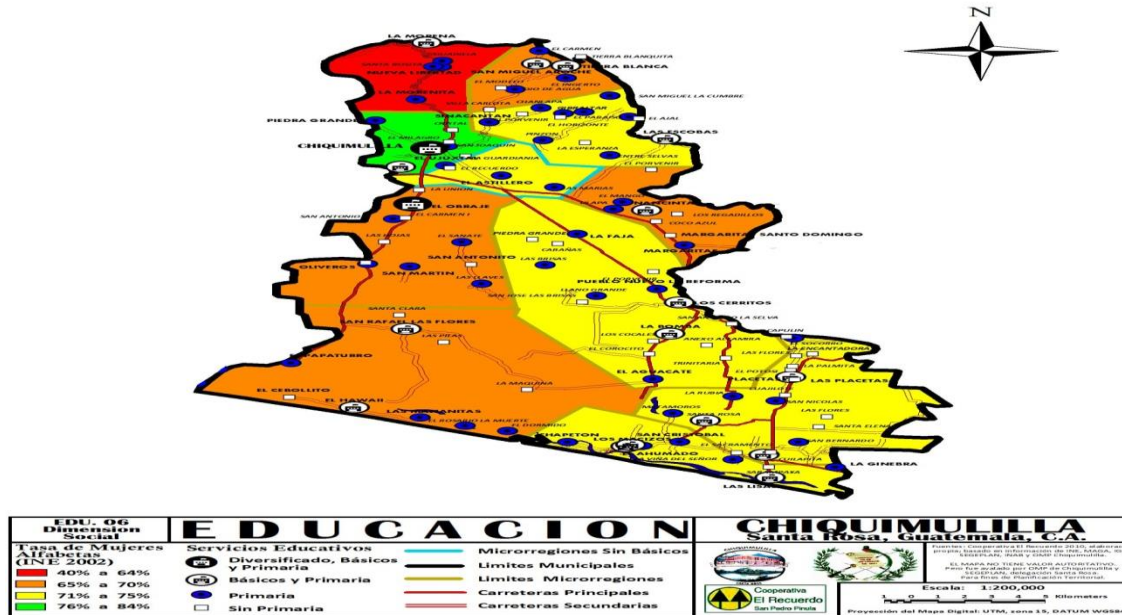

2. Salud

Red de servicios

El distrito municipal de salud de Chiquimulilla informa en su memoria de labores del año 2008, que el municipio contaba con 45,201 habitantes de los cuales 18,800 fueron cubiertos por los servicios institucionales del Ministerio de Salud Pública y Asistencia Social (MSPAS), 20,000 por el programa de extensión de cobertura, 1,800 por el Instituto Guatemalteco de Seguridad social (IGSS) y 4,601 por otras instituciones (sanatorios y hospitales privados), no habiendo comunidades sin acceso a servicios de salud. En general hay mejor acceso al primer nivel de salud desde que se implemento el programa de extensión de cobertura, así como los convenios de colaboración con recurso humano con la brigada Cubana y recientemente con la facultad de medicina de la Universidad de San Carlos de Guatemala (USAC).

Chiquimulilla cuenta con

- Un centro de salud categoría funcional del centro de atención médica permanente (CAP) con servicios de maternidad, en donde se tiene un horario ampliado de atención las 24 horas del día, los siete días de la semana.
- 9 puestos de salud convencionales en aldeas Nancinta, Los Cerritos, San Miguel Aroche, La Bomba, Casas Viejas, Las Lisas, El Ahumando, San Rafael y El Hawaii.
- 16 centros de convergencia (El Ujuxtal, La Morena, La Morenita, Las Escobas, Piedra Grande, Placetas, Pueblo Nuevo La Reforma, Sinacantan, el Astillero, La Faja, La Ginebra, La Guardianía, La Viña del Señor, Santa Rosa, Entre Selvas, y Gibraltar) atendidos por la Diócesis de Santa Rosa De Lima y Mi Pequeño Paraíso con atención Ambulatoria, en el marco del programa de extensión de cobertura (SEGEPLAN 2009d).
- Una clínica del IGSS, que asiste por accidentes, en espera de ampliar su cartera de servicios.
- 22 farmacias, 24 clínicas médicas particulares y 2 sanatorios privados, siendo el municipio de Santa Rosa que presenta la más amplia y variada oferta de servicios privados (MSPAS 2008).

El personal del Distrito de Salud es el siguiente

- | | |
|--|-----------------------------|
| • 5 Médicos | • 1 Trabajadora Social |
| • 1 Enfermera Profesional | • 1 Odontólogo |
| • 14 Enfermeras Auxiliares | • 1 Técnico en Laboratorio |
| • 1 Inspector de Saneamiento Ambiental | • 2 Oficinistas |
| • 1 Técnico en Salud Rural | • 1 Piloto |
| • 3 Técnicos en Vectores | • 2 Personal de Intendencia |

Infraestructura en salud

En términos generales la infraestructura de la red de servicios de salud en el municipio es aceptable, sin embargo es necesario darle mantenimiento oportuno a los edificios para que continúen prestando el servicio con calidad (SEGEPLAN 2009d). Se ha iniciado la construcción y ampliación de espacios físicos para elevar el CAP a la

categoría funcional de centro de atención integral materno infantil (CAIMI), pero se requiere de mas inversión para poder prestar todos los servicios esenciales de salud a la población de la región Sur del departamento. De los 16 centros de convergencia solo Placetas y La Morena tienen infraestructura por lo que deben ser priorizados para contratación de personal de enfermería y tener atención permanente en salud. Es necesario construir nuevos centros de convergencia, equiparlos y contratar personal de enfermería permanente para las aldeas Sinacantan, La Faja, Las Escobas, Pueblo Nuevo La Reforma y El Astillero. A mediano plazo podría considerarse también construir los demás Centros de Convergencia para atención ambulatoria.

2.1. Principales enfermedades

Diez Primeras causas de Morbilidad General de las Enfermedades Transmisibles

No.	Enfermedad	Total
1	Rinofaringitis (resfriado común) Catarro	6916
2	parasitismo	4,104
3	Amigdalitis	3,394
4	Infecciones Respiratoria Agudas (IRAS)	2,720
5	Impétigo	1,497
6	Diarrea	1,117
7	Dermatitis	640
8	Tricomoniasis	511
9	Conjuntivitis	132
10	Otitis	119
	Resto de Causas	997
	Total de Causas	22,147

Diez Primeras causas de Morbilidad General de las Enfermedades No Transmisibles

No.	Enfermedad	Total
1	Anemia	4470
2	I:T:U	2360
3	Gastritis	1820
4	Neuralgias y Neuritis	1184
5	Lesiones por accidente	686
6	Alergia	489
7	Mialgia	456
8	Dolor Abdominal	347
9	Artritis	326
10	Lumbago	161
	Restos de Causas	1894
	Total de Causas	14193

2.2. Causas de fallecimiento

Diez Primeras causas de Morbilidad Infantil

No.	Enfermedad	Total
1	Rinofaringitis (resfriado común) catarro	1029
2	Amigdalitis	337
3	Infección Respiratoria Aguda	331
4	Diarreas	193
5	Parasitismo Intestinal	162
6	Impétigo	145
7	Deficiencia Vitamínica	77
8	Amebiasis	72
9	Dermatitis no especifica	70
10	Neumonías y Bronconeumonías	68
	Resto de causas	373

La mortalidad infantil

Durante 2008 murieron en Chiquimulilla 7 menores de 1 año y 5 niños de 1 a 4 años, tomando en cuenta que según MSPAS nacieron en 2008 un total de 835 niños nos da una tasa de mortalidad infantil de 8.3 por mil nacidos vivos (NV) y una mortalidad en la niñez de 1.6/1000 NV, lo cual contribuye al alcance del objetivo de desarrollo de milenio (ODM) nacional. El número de muertes registradas pueden ser inferiores a la realidad ya que con la entrada en vigencia del RENAP, algunas muertes de neonatos no fueron reportadas. Sin embargo, se ha venido mejorando bastante la atención materno-infantil, desde la entrada en vigencia del programa de extensión de cobertura y la ampliación del horario de atención en CAP. Las principales causas de mortalidad en la niñez siguen siendo diarreas (41.7%), neumonías (16.7%), insuficiencia cardiaca (8.3%), leucemia (8.3%), y resto de causas (25%). Se debe, por ende fortalecer los servicios de primer nivel de atención sobre todo en los aspectos educativos y preventivos a nivel de auto cuidado familiar, por lo cual se ha priorizado la formación de auxiliares de enfermería y su asignatura en 10 centros de convergencia para brindar atención permanente, cubriendo un total de 12,173 habitantes de 33 comunidades del municipio (6,788 habitantes de 14 comunidades de la jurisdicción 1 de Chiquimulilla y 5,385 habitantes de 19 comunidades de la jurisdicción 2 de Chiquimulilla). La mortalidad infantil tiene mayor incidencia en las microrregiones donde las madres tienen menos escolaridad y hay más problemas de disponibilidad de alimentos.

Principales Causas de Morbilidad Materna

No.	Causas	No de casos
1	Aborto No especificado	6
2	Sepsis Puerperal	2
3	Hemorragia Intraparto	1
4	Atención materna por otras anomalías	1
	Resto de causas	0
	Total de causas	10

En el municipio de Chiquimulilla, no se han registrado muertes maternas en los últimos 5 años, sin embargo es importante resaltar que en este municipio apenas 40% de partos recibe atención calificada, debido probablemente a las barreras culturales, grado de dispersión geográfica poblacional y distancia hacia los servicios de salud, incrementando riesgos de morbi-mortalidad para la madre y recién nacido. Un 23% de partos ocurrió en adolescentes. Los embarazos y partos en adolescentes han sido comunes en las comunidades rurales, donde las jóvenes se casan de muy temprana edad, viéndose muchas veces forzadas a abandonar sus estudios académicos, limitando sus posibilidades en el futuro. El MSPAS promueve espacios amigables para adolescentes en los servicios para promover la salud sexual y reproductiva en jóvenes, pero aun no se ha podido observar sus resultados.

Mortalidad en general

En 2008 se reportaron 182 muertes generales, lo que da una tasa de 4.2/1000 habitantes. Entre las principales causas de mortalidad general persisten las enfermedades crónicas-degenerativas (infarto de miocardio, diabetes, mellitus, insuficiencia renal, cáncer, cirrosis, eventos del cerebro vasculares) con un 45.6%, las enfermedades infecciosas (neumonías) con un 14.8%, los hechos de violencia (heridas por arma de fuego) con un 10.4%, las toxicomanías (intoxicación alcohólica) con un 4.9% y resto de causas con 24.3%. Podemos atribuir la mortalidad en el municipio en buena parte a los estilos de vida no saludables, al clima de violencia imperante en la región de la costa sur, y en menor grado a las toxicomanías en infecciones aunado al estado nutricional por la pobreza, falta de educación y limitación en el acceso a servicios.

2.3. Servicios de salud

La atención en salud según nuestra Constitución Política está encomendada al Organismo Ejecutivo y específicamente al Ministerio de Salud Pública y Asistencia Social, que en el municipio de Chiquimulilla, el Distrito de Salud cuenta con lo siguiente:

- 1 Centro de Salud Tipo B
- 9 Puestos de Salud
- 1 Maternidad Cantonal
- 2 Prestadoras de Servicios
- 2 Administradoras de Servicios ASS
- 13 Unidades Notificadotas
- 22 Clínicas Médicas particulares
- 2 Hospitales y/o Sanatorios Privados
- 30 Farmacias

2.4. Uso de medicinas formal y tradicional

Plantas Medicinales

Estas plantas curan los males de los pobladores, así contamos con: Chalchupa Morada, chuchopince, apasin, tecumasuchi, quina, sangrebravo, naranjo, subin, ruda, hierbabuena, incensó de tierra, te de limón, salviasija, flor de muerto, hierbabuena de pollo, hoja de aire, hierba de pollo, hierba del cáncer, sanguinaria, contra hierba de pollo, hoja de aires, albahaca, bejuco chupamiel, bejuco de pescado, bejuco de

pescado, bejuco de jaiba, alcojotan, cedrón, marañón, tarai, eucalipto, grama, zarzaparrilla, calaguala, piñón, sábila, anís de chucho, barba de vieja.

2.5. Salud preventiva

En el centro de Salud organizan jornadas medicas que previenen a la población en general de enfermedades comunes, como la viruela, antitetánica, polio, tosferina, BCG, DPT, Regalan medicamento como vitaminas, multivitaminas, hierro, ácido fólico, desparasitante, enjuague bucal, sulfato ferroso, acetaminofen, trimetoprim. Preservativos, pastillas para planificación, inyecciones para planificación.

Surge la necesidad de prevenir y curar males, hoy los pobladores la utilizan como remedios caseros, principalmente gente de escasos recursos que no tienen como pagar la consulta médica; estas recetas médicas recopiladas están probadas en males que sufrió la población; a continuación se describen algunas.

Cólicos: cocer agua de salviasija con gotitas de esencia maravillosa, tomar 3 tazas diarias por un día.

Dolor de Estomago: cocer hojas de incensó de tierra, tomar 3 tazas diarias por un día. Cocer la trenza de ajo y hojas de salviasija, se toman 3 tazas por un día.

Mal de Orín: hervir agua y agregar jugo de limón, tomar 3 tazas diarias.

Dolor de Cabeza: se corta una rodaja de limón o papa, se unta con café molido, se coloca en los sentidos, se sostiene con trapo amarrado a la cabeza.

Dolor de Muelas: se hace tapón de ohin con yodo, colocándolo en la muela.

Mal de Ojo: se corta el bejuco de uña de gato, la savia se echan 2 gotas en el ojo; 3 veces al día.

Sacar Lombrices: machacar 7 semillas de naranja con una almendra de mango de racimo, la horchata se serena, se toma una tasa en ayunas.

Gripe: cocer goma de conacaste, 1 vaso de leche de vaca, hierbabuena; tomarse una tasa antes de acostarse, arroparse para sudar.

Conjuntivitis: se lavan los ojos con agua de coco colado, se aplica en la cabeza y se le da de tomar al paciente tres veces al día, por un día.

Evitar la Familia: cocer agua de lechuga, culantro o perejil, se toma un vaso diario durante la menstruación.

3. Medio ambiente

Atención al ambiente	urbano	Rural	Total
----------------------	--------	-------	-------

No. total de viviendas	2489	7209	9698
No de viviendas con acceso a agua intradomiciliar	2992	2814	5806
No de viviendas con letrina y/o inodoro	3089	5675	8764
No de viviendas con servicio de alcantarillado	2897	116	3013
No de comunidades con acueducto funcionando	1	24	25
Total de acueductos	5	25	30
Total de acueductos con sistemas de cloración funcionando	1	1	2
No de comunidades con tren de aseo	1	0	1

3.1. Recurso forestal

Cobertura Forestal

En materia del manejo forestal podemos observar que el periodo 1991-2001 hubo una pérdida de la masa forestal de 382 hectáreas (ha). El problema es mayor en el área norte y centro del municipio debido a la expansión de la frontera agrícola y los constantes incendios forestales. A pesar de los esfuerzos interinstitucionales realizados en el municipio, debemos constatar que se necesitan más esfuerzos y programas a largo plazo para llegar a un balance entre lo deforestado y lo reforestado, e iniciar un proceso de recuperación del área boscosa, siendo un compromiso en el marco de la ODM.

En materia de recurso energético es notable el consumo de leña para la cocina habiendo un 67% de hogares que utilizan esta fuente energética (INE 2002). La introducción de programas de estufas mejoradas en las microrregiones de La Morena, San Miguel Aroche y Oliveros podría reducir la presión sobre los bosques y las microrregiones de las Lisas y Hawaii para detener la depredación del mangle.

3.2. Recurso agua

Chiquimulilla cuenta con buen recurso hídrico – agua, ya que tiene esta bañado por varios ríos como: Oliveros, El Jute, Frío, Grande, Ixcatuna, Las Flores, Las Marías, Los Esclavos, Margaritas, Paso Caballos, Pinzón, Sinacantán, Ulapa, Umoca, Urayala y Uxuna; los riachuelos: Aguacoco, Champote, Güichapi, La Corona y Santa Catarina; la laguna Coatepeque; y el Canal de Chiquimulilla, el cual es un canal natural situado al sur de los departamentos de Santa Rosa, Escuintla y Jutiapa.

3.3. Flora y fauna

Flora

La flora silvestre del municipio está constituida por una gran variedad de especies tropicales, bosques naturales en las áreas montañosas y la vegetación predominante

de cultivos de maíz, frijol, pastos y manglares en la zona del canal de Chiquimulilla. No se cuenta con estudios específicos para determinar sus potencialidades.

Fauna

La fauna silvestre es representada por especies de aves *Columba flavirostris* y *Daptrius americanus*; Mamíferos como: venado, mapache, comadreja, tacuazín; algunos crótalos como la culebra cascabel; el cantil y la barba amarilla; peces bagre, cuatro ojos, mojarra, vieja, pululo, etc. La fauna también ha sido restringida a reductos, por sustituirse la mayor parte de la montaña del municipio por cultivos. No se cuenta con información que permita establecer las potencialidades para su conservación y explotación.

3.4. Basuras y desechos

En Chiquimulilla, la municipalidad paga a unos 20 barrenderos, quienes tienen la tarea de barrer todas las calles para mantenerlas limpias, desde que se inició este proyecto, Chiquimulilla es un lugar limpio.

Así mismo, existen dos servicios recolectores de basura uno es municipal y el otro es privado, los cuales tienen una cuota. Posteriormente la tiran en el vertedero autorizado del señor Héctor Pérez.

Los residuos sólidos generados en el municipio son recolectados y transportados hacia el vertedero autorizado del señor Héctor Pérez

3.5. Aguas negras

Tratamiento de aguas residuales

La contaminación de los recursos hídricos (ríos, lagunas, quebrada, etc.) es un problema serio en el municipio, se encuentra en construcción una planta para dar tratamiento a las aguas residuales, encontrándose pendiente una fase.

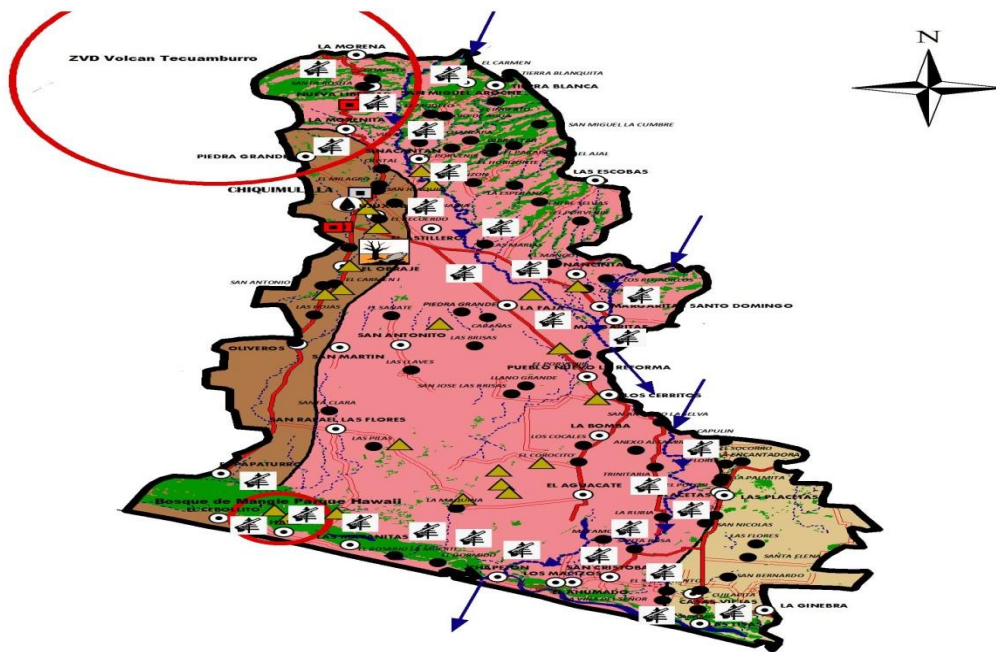

AM. 0605 Dimensión Ambiental		AMBIENTE		CHIQUIMULILLA Santa Rosa, Guatemala, C.A.	
CUENCAS DE SANTA ROSA Río Los Esclavos Río Paso Hondo Río Paz Zona Boscosa Ríos Corriente de Ríos	Contaminación Ambiental Contaminación Hidrica Planta de Tratamiento Sin Funcionar Areas Deforestadas Carreteras Principales	Reserva Natural Sitios Arqueológicos Aldeas Casco Urbano Limite Municipal Limite Cuencas Carreteras Secundarias		<small>Fuentes: Cooperativa El Recuerdo 2010, elaborado propio, basado en información del M.A. MAGA, ANA, SODELAP, Paz y Ojar Chiquimulilla.</small> <small>EL MAPA NO TIENE VALOR AUTENTATIVO. Para fue usado por COMU de Chiquimulilla y CECODIAN, delegación Santa Rosa y para fines de identificación territorial.</small> Escala: 1:200,000 0 1 2 3 4 5 Kilometros Proyección del Mapa Digital: UTM, zona 15, DATUM WGS84	

4. Organización comunitaria

4.1. Actores claves, líderes comunitarios (documentar con el fichero comunitario)

Consejo Municipal de Desarrollo (COMUDES)

Existe y tan conformados por los miembros del Concejo Municipal y síndicos autorizados por la corporación municipal para participar en el mismo, los consejos comunitarios de segundo nivel de las microrregiones existentes en el municipio y las instituciones gubernamentales y no gubernamentales con presencia en la localidad

Consejos Comunitarios de Desarrollo (COCODES)

Existen a la fecha 53 Consejo Comunitarios de Desarrollo -COCODE-.

Personalidades Destacadas de la Comunidad

Escritores

- Eduardo Pineda Pivaral
- Erwin Villegas Lara
- René Arturo Villegas Lara
- José Luis Pérez

- César Orozco,
- Mario Estrada Orozco
- Napoleón Torres
- José Manuel Soto Castañeda
- Oliverio Villegas, etc

MÉDICOS

- Jorge Pérez Jacobo (QEPD)
- Israel Estuardo Pimentel Barrera
- Victor Vinicio León Gaitán
- Jorge Buitrón (QEPD)

- Erasmo Pérez
- Edgar López
- Vicente León Jo
- José Miguel Valle Colindres
- Jaime Martínez
- Jorge Luis Calderón
- Obdulio Vázquez
- Etc.

Licenciados

- Federico Morales Pivaral
- René Arturo Villegas Lara
- Manuel Orlando Bolaños
- Felipe Godoy
- Armando Castañeda
- José Luis Aguirre Pumay

Marimbístas

- Justo Vásquez (QEPD)
- Felipe Rodríguez
- Rafael Rodríguez
- Y algunos otros

Contadores

- Ernesto Páez Vásquez
- José María Acevedo (hoy vive en Nueva Santa Rosa)
- José Aroche

4.2. Autoridades locales y municipales

Existen también: 53 COCODE'S (Comités Comunitarios de Desarrollo), 34 COAP (Comités Oficiales de Agua Potable), 14 Comités de ferias, 7 Cooperativas, 6 Asociaciones de Desarrollo, 6 Mayordomías (5 de los distintos barrios de la cabecera municipal y la de Aldea Los Cerritos), 2 Sindicatos, 60 Juntas Escolares.

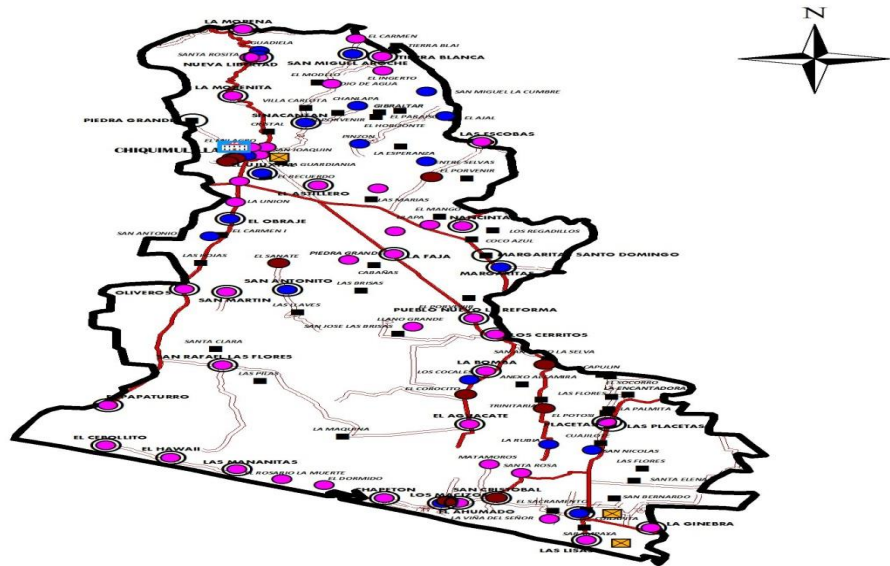

5. Fomento económico

5.1. Economía familiar (ingresos, gastos familiares)

Chiquimulilla es un municipio con una vasta producción agropecuaria y posee muchos recursos naturales. Los principales cultivos son: Arroz, maíz, café, plátano, frijol, caña de azúcar, ajonjolí, frutas como melón, papaya, piña, sandía, naranja, en menor escala legumbre.

En la costa marítima funcionan más de 40 plantas salineras. En cuanto a ganadería, es uno de los mayores productores de bovinos del país; una gran importancia turística, por playas como Las Lisas, El Chapetón, El Hawaii, Los Limones etc., y entre otros el Canal de Chiquimulilla.

5.2. Empleos

Situación Económica:

La mayoría de la población de Chiquimulilla vive en situación económica de pobreza, las principales actividades económicas: Agricultura, Pecuaria, artesanal, obreros, jornaleros, etc.

- ♣ La ocupación principal de las mujeres de Chiquimulilla son los oficios domésticos, el comercio, la agricultura, etc.

- ♣ La ocupación principal de los hombres de Chiquimulilla, son los trabajos agropecuarios, artesanales, etc.
- ♣ Los niños cuando no están en la escuela, generalmente se encuentran apoyando a sus padres en las tareas agrícolas si son niños y en los oficios domésticos si son hembras.

Población económicamente activa

El 36% de la población mayor de 7 años del municipio de Chiquimulilla se considera económicamente activa según censo 2002. El 50% de esta población económicamente activa (PEA) se identifica como trabajadores no calificados, estando por arriba de la media departamental (46%), lo que muestra la necesidad existente de impulsar la formación técnica de recursos humanos para la productividad. El municipio no cuenta con infraestructura ni condiciones adecuadas para la formación técnica (SEGEPLAN 2009d).

El 56% de la PEA trabaja en el agro, siendo la producción más importante la caña de azúcar, ganadería, pesca artesanal, granos básicos (maíz, frijol) y frutas tropicales. En los últimos años se ha incrementado dentro del territorio el cultivo de caña de azúcar, colocándose en uno de los primeros lugares, desplazando la actividad ganadera del municipio. En la industria y el comercio trabaja el 31%, sobre todo en las microrregiones del casco urbano y El Astillero (SEGEPLAN 2009d).

El 80% de la PEA está conformado por hombres y el 20% por mujeres. Esto ilustra que la economía está en manos de los hombres, y a la vez que no se valora el trabajo de la mujer en el hogar. También nos indica que las finanzas del hogar son administradas por el hombre, por lo cual aun se vislumbra lejano el ODM promover la igualdad entre los géneros y la autonomía de la mujer.

La relación empleo población es de 33.54%. la población de la PEA que trabaja por cuenta propia es de 42.65%, por lo cual no cuenta con prestaciones laborales, ni seguro social (INE 2002).

NUMERO DE EMPRESAS POR ACTIVIDAD A LA QUE SE DEDICAN. EN EL MUNICIPIO DE CHIQUIMULLA, SANTA ROSA.

No.	ACTIVIDAD EMPRESARIAL	CANT.	%
1	ACEITERAS Y REPUESTOS PARA AUTOMOVILES	16	2.1
2	AGROPECUARIAS, VETERINARIAS	11	1.4
3	ALMACENES, ZAPATERIAS, JOYERIAS Y SASTRERIAS	76	9.08
4	BANCOS Y FINANCIERAS	10	1.0
5	BARBERIAS, SALONES DE BELLEZA Y ESTETICAS	26	3.4
6	BARES, CANTINAS	14	1.8
7	CARPINTERIAS, ASERRADERO Y TAPICEIRAS	5	0.6

8	CLINICAS Y LABORATORIOS	19	2.5
9	ALIMENTOS, CARNICERIAS, LACTEOS, PANADERIAS.	129	16.7
10	DEPOSITOS, TIENDAS, PIÑATERIAS	202	26.1
11	DISTRIBUIDORAS	29	3.7
12	EDUCACIÓN	16	2.1
13	ELECTRONICAS	23	3.0
14	ESTUDIOS FOTOGRAFICOS	5	0.6
15	FARMACIAS Y FUNERARIAS	26	3.4
16	FERRETERIAS Y MATERIALES DE CONSTRUCCION	17	2.2
17	GASOLINERIAS Y CAR WASH	12	1.6
18	HOTELES, HOSPEDAJES Y TURICENTROS	10	1.3
19	LIBRERIAS, FOTOCOPIADORAS E IMPRENTAS	22	2.8
20	OFICINAS PROFESIONALES	23	3.0
21	OTROS	17	2.2
22	SERVICIOS DE COMUNICACIÓN	14	1.8
23	TALABARTERIAS Y VENTA DE PIELES	7	0.9
24	TALLERES	47	6.1
TOTAL		774	100

5.3. Migraciones

Migración

No se cuenta con registro de migración en el municipio, sin embargo los representantes comunitarios manifiestan que en años anteriores se producía un fenómeno migratorio temporal hacia los municipios de la parte norte del departamento en las épocas de corte de café, debido principalmente a la falta de fuentes de empleo local. Actualmente por el abandono de este cultivo en muchas de las fincas productoras, los movimientos migratorios han descendido considerablemente, sin embargo varios de los trabajadores emigrantes del altiplano se han asentado en el municipio, principalmente en las fincas repartidas por el Fondo de Tierras. En otros casos, los trabajadores agrícolas se han establecido como comerciantes alrededor del mercado municipal o mercados satélites e informales.

5.4. Tenencia de la tierra

El coeficiente de Gini con respecto a la tenencia de tierra a nivel municipal es de 0.864 (PNUD 2005), lo que significa que en Chiquimulilla el 13.6% de la población tiene el control de las tierras, mientras el 86.4% no posee tierras para trabajar, siendo uno de los más altos de Santa Rosa e indica la desigualdad. En este caso son obligados a arrendar un terreno para poder cultivar su maíz y frijol para sustento de la familia, existiendo una gran demanda para el programa de crédito para el arrendamiento de

FORTIERRA especialmente en las microrregiones de Las Escobas y Casas Viejas (SEGEPLAN 2009d).

5.5. Tipo de cultivos

Producción Agrícola

Cultivos de corto plazo

La mayoría de los habitantes del municipio (75% de su población) se dedican a la agricultura (cultivo de maíz, frijol y sorgo) en su gran mayoría con fines de subsistencia y los excedentes los comercializan a bajos precios, ya que el mercado local se encuentra saturado de granos básicos importados de Estados Unidos de Norteamérica, no se los compran a buen precio. El cuadro que se presenta a continuación indica la producción agrícola a corto plazo, en cuanto a cultivo, producción y rendimiento:

Cultivo o Producto	Producción Obtenida	Rendimiento
Ajonjolí	1,507	12.14
Arroz en granza	118	21.34
Chile Picante	2,629	40.12
Chile Pimiento	2,598	325.12
Frijol Negro	6,510	8.01
Maicillo	108,234	34.37 – 890.09
Maíz Amarillo	1,611	26.53
Maíz Blanco	216,632	40.64
Maíz de Otros Colores	20	20.00
Melón	151,340	320.68
Pepino	120	103.45
Sandia	29,270	203.26
Tomate	1,858	284.94

Cultivos Semi - Permanentes y Permanentes

Ante el avance de la agroindustria en Guatemala, muchas fincas ganaderas han sido sustituidas para dar paso al cultivo de la caña de azúcar, que abarca un territorio de 403 manzanas de 13 fincas.

Los principales cultivos semi-permanentes y permanentes son: Mango en sus diversas clases especialmente de Pashte, Naranja, Limón (persa y criollo), Café, Jocote, Banano, aguacate, plátano, etc.

5.6. Plagas y enfermedades

Siempre los agricultores han controlado plagas en sus campos. Antes usaba controles culturales y naturales. Ahora tienen un control químico que es un buen método para controlar plagas. Conociendo el efecto de mal uso y mal aplicado de pesticidas puede resultar en daño humano y pérdida en el efecto de buenas pesticidas con resistencia,

ahora algunos usan un control integrado. Control integrado no es orgánico, si no usando todos los métodos para controlar plagas y enfermedades.

Control Genético

Hay varias variedades con tolerancia de enfermedades y plagas un como maíz que tiene la tusa cerrada y resista que no entre el gusano de la mazorca o heliothis. Lleva tiempo a buscar este control, pero es un control muy efectivo. También buscando semilla sin enfermedades que viene por la semilla es un buen control.

Control Biológico

Hay varios insectos que son beneficiosos. Estos insectos comen las plagas de los cultivos y no el cultivo. También hay hongos que atacan plagas y otras enfermedades de los cultivos. Hay un ejemplo de un producto beneficioso que se vende en el mercado (Bacillus thuringiensis) conocido por Dipel. En el control cuenta biológico, hay que saber cual son beneficios y cuales son malos. Tomar en cuenta los beneficios en la recomendación de control de plagas y enfermedades. Otra parte de control biológico es conservar y aumentar los niveles de los beneficios. Un ejemplo es dejando crecer plantas que los beneficios le gusta. A veces gente aplica los beneficios vivo o por huevos en un campo. Él más importante es calcular cuántos beneficios, que tipos hay, y que potencial ellos tiene a controlar los plagas o enfermedades solos antes de recomendar otro método de control.

Control Químico

Este control puede ser muy efectivo con sin costar mucho. Los pesticidas tienen un lugar muy importante en el control integrado de plagas y enfermedades, pero el mal uso de pesticidas tienen mucho problemas. Pesticidas puede dañar humanos también, entonces tenemos que cuidar nosotros también con los cultivos. Residuales en la cosecha de pesticidas es un problema. Aplicando pesticidas malas también tiene la potencial que la plaga desarrolla resistencia de la pesticida. Un diagrama abajo muestra cómo puede pasar.

5.7. Almacenamiento de cosechas

En su mayoría los agricultores que cosechan venden sus productos exportándolos a la capital u fuera del país, y de lo que dejan para su consumo lo guardan en graneros, sitios secos y ventilados para evitar la presencia de insectos y ratones.

5.8. Especies y cuidado de animales

En el municipio, algunos pobladores poseen ganado bobino de engorde y lechero, así como pollos de engorde y gallinas ponedoras. Ganado porcino. Crianza de peces como la tilapia.

En los hogares, las amas de casa acostumbran tener gallinas, patos y chompipes de patio, perros y gatos encargándose de su cuidado.

Refugio de iguanas

Las iguanas son codiciadas por los cazadores furtivos, debido a su exquisito sabor y porque son vendidas como mascotas exóticas en el extranjero; sin embargo, en la finca Los Órganos, en la aldea Los Cerritos, Chiquimulilla, Santa Rosa, más de 600 de estos ejemplares deambulan libremente desde hace unos 50 años.

MAGA impulsa capacitación agrícola a mujeres de escasos recursos

Santa Rosa, Abril del 2011 (AGN).- En el municipio de Chiquimulilla, Santa Rosa, el Ministerio de Agricultura, Ganadería y Alimentación (MAGA), impulsa un proyecto orientado a capacitar mujeres de escasos recursos económicos en la aplicación del abono, tipo lombricompost, para cosechar productos hortícolas con los nutrientes necesarios.

5.9. Artesanía (productos, insumos)

Producción Artesanal

De la producción artesanal en Chiquimulilla podemos decir que existe la Talabartería, que es el arte del trabajo del cuero de res, de allí fabrican cinchos y monturas (sillas de montar) lisas, realizadas y bordadas.

Existe también la producción artesanal de hamacas, lazos, trasmallos, atarrayas y jalaballos de hilo y pita. Aunque también producen algunas personas candelas, veladoras y jabón de lavar ropa de cebo de res.

Producción Industrial

La producción industrial de Chiquimulilla está representada por la producción y envasado de refrescos y agua pura en las 7 fábricas que son: Solasel, Multibebidas Dulce Ana, Huichapi, La Super, Santa Mónica, Mcking.

La producción de azúcar en algunos ingenios, que recopilan la caña de azúcar, esta actividad generalmente la realizan en la zona que abarca comunidades como Los Cerritos, La bomba, etc.-

La producción industrial de derivados de la Leche, se realiza en la Fábrica de Productos Lácteos del Sur LACSUR, Fábrica de Lácteos de Chiquimulilla y Fábrica de Lácteos La Salud.

5.10. Comercialización (ventas, compras, créditos y asesorías)

El Comercio

Chiquimulilla es el municipio con mayor desarrollo del departamento de Santa Rosa, este desarrollo lo debe a las actividades comerciales que se realizan. Se comercializa toda clase de productos, artesanías, y la prestación de servicios, existen 3 mercados (No. 1 o mercado viejo, No. 2 o mercado nuevo y el mercado terminal)

Mercado o Plaza

Chiquimulilla no tiene especificado un día especial de mercado, pero el día que hay más movimiento de mercado es el día domingo, porque es el día en que la mayoría de la población descansa y los habitantes de las aldeas viajan a la cabecera municipal a realizar sus compras.

Créditos y asesorías

La mayoría de bancos y cooperativas brindan créditos hipotecarios y asesorías los pequeños, medianos y personas individuales que pueden respaldar con escrituras de sus tierras o comprometiendo sus cultivos y o producciones. A personas con un excelente record crediticio, que necesitan financiamiento oportuno para aprovechar las épocas de incremento de negocio. Créditos dirigidos a microempresarias (de Bancos Comunes o Créditos Individuales) que se dedican a realizar actividades de comercio, industria artesanal y/o para financiar capital de trabajo en temporada en que se incrementa el negocio (ferias, día de la madre, navidad, entre otras).

5.11. Infraestructura productiva

Se enumeran los diferentes negocios.

- ❖ 340 tiendas
- ❖ 49 panaderías
- ❖ 39 sastrerías
- ❖ 12 carnicerías
- ❖ 35 zapaterías
- ❖ 12 boutiques
- ❖ 2 almacenes
- ❖ 8 sevicherías
- ❖ 10 Distribuidoras de Electrodomésticos (Electra, Way, Santa Elena, Casa Fortuna, La Curacao, Centro Eléctrico Musical, Luisiana, Doraly, Lemans, New Cork, etc.)
- ❖ 22 comedores
- ❖ 14 talleres de mecánica de autos y motos
- ❖ 3 radioemisoras
Radio Rosa,
La Raza,
Que Chévere

- ❖ empresas brindan el servicio de televisión por cable
 - Multivisión y
 - Cable Santa Rosa

- ❖ 6 Bancos
 - Agromercantil S. A.,
 - Reformador S.A.,
 - G & T Continental S.A.,
 - BANRURAL S.A.,
 - Industrial S.A.)
 - BANTRAB S.A
- ❖ 3 Cooperativas de Ahorro y Crédito
 - Moyutan R. L.,
 - Tonantel R. L.,
 - Trabajo y Progreso R. L.
- ❖ 3 Cooperativas Pesqueras que operan en aldea Las Lisas
 - Las Lisas R. L.,
 - Maya Vikingo y
 - Sol y Mar
- ❖ Cooperativa Agrícola denominada Maya de Oro R. L.
- ❖ 6 gasolineras (El abuelo, Texaco, Esso el campamento, Doña Abby, Esso Chiquimulilla, Chevron El Campamento.

5.12. Turismo

Por la ubicación costera de su territorio Chiquimulilla tiene grandes atractivos turísticos entre los que destacan. El canal de Chiquimulilla, Las Lisas, El Chapetón y el Ahumado, lugares visitados por excursionistas, especialmente guatemaltecos, dado a que carece de una infraestructura hotelera atractiva a extranjeros. Otros sitios de interés turístico, se ubican en los lugares arqueológicos de Casas Viejas, El Ujuxte, Los Cerritos y Santa Clara, donde personas amantes de la historia, pueden trasladarse a otras épocas.

Así como el Eco turicentro Echo Park donde se puede disfrutar de la naturaleza. Con el desarrollo del litoral del pacífico, el turismo, puede encontrar en él una gama de oportunidades, para establecer una infraestructura atractiva para el turismo, que incluya mejoramiento de acceso, hoteles, restaurantes, puertos pesqueros, paseos organizados, entre otros.

Áreas de recreación y lugares turísticos

El sector turístico está representado principalmente por las Playas que se encuentran en el Litoral del Pacífico entre las que sobresalen:

- Las Lisas: Es la playa más conocida y más visitada del municipio, por turistas nacionales y extranjeros
 - El Hawai
 - El Chapetón
 - Los Limones (El Cebollito)
 - La Curvina

También ofrece algunos Turicentros como: H2 olas, La Carreta, ERKHCO Park la Aventura que ofrece Ecoturismo al visitante.

- **Áreas de Protección Ecológica:** Canal de Chiquimulilla, donde se han establecido áreas de conservación y protección de los recursos naturales, como: el Biotopo de Monterrico, donde se estudia y protege a los manglares y las tortugas marinas; la reserva de La Iguana Verde en Las Lisas, donde además existe otro Tortugario.

- **Reserva Biológica Volcán Tecuamburro:**

Se encuentra en la parte norte del Municipio de Chiquimulilla, en las faldas del volcán que lleva su nombre, es una superficie de terreno no determinada, en donde el Consejo Nacional de Áreas Protegidas (CONAP) busca conservar la fauna del lugar como venados, gatos de monte, taltuzas, entre otras y pretende mantener los bosques.-

- **Lugares de interés turístico:** Sitios arqueológicos Casas Viejas, El Ujuxte, Los Cerritos y Santa Clara. Playas, El Ahumado, y el Canal de Chiquimulilla.

Las Lisas es una aldea que pertenece al municipio de Chiquimulilla del departamento de Santa Rosa en la costa sur de Guatemala, es una playa muy tranquila, limpia, rodeada de distintas clases de arboles tropicales.

Desde la capital no es muy difícil llegar hasta Las Lisas, hay buses que salen desde la capital hacia esta encantadora playa a toda hora, desde las 5 de la madrugada hasta las 5 de la tarde. En Bus el viaje dura aproximadamente 4 horas debido a que estos pasan por todos los pueblos que están en el camino (Escuintla, Guazacapan, Taxisco, Chiquimulilla) pero en vehículo particular el viaje no dura más de 2 horas con 30 minutos, el pasaje vale 35 quetzales (\$ 5). La carretera termina en un caserío llamado Sarampaña, ahí hay muchos parques donde cuidan los vehículos por 2 o 3 \$.

En Sarampaña puedes comprar cualquier clase de fruta (Cocos, Mangos, Jocotes, Papaya, etc). Es aquí donde se empieza a vivir y a disfrutar de este bello lugar creado por Dios

En Sarampaña tienes que abordar una lancha que te lleva hasta las Lisas, tienes que cruzar el canal de chiquimulilla, el viaje no dura más de 10 minutos, el pasaje vale 3 quetzales que es menos de \$ 0.5. La industria hotelera no está muy desarrollada, pero hay pequeños hoteles muy cómodos. Del embarcadero de donde te deja la Lancha, solo tienes que caminar unos 1000 metros y listo, Estas frente al majestuoso e imponente Mar.

En las lisas no hay calles, todas las personas caminan en aceras o banquetas, es una aldea muy tranquila. Hay restaurantes, tiendas, Paseos en lanchas, etc. Lo suficiente para disfrutar tu estadía en el lugar.

El atractivo más hermoso que tiene Las Lisas es la Boca Barra, donde el estero o el canal de Chiquimulilla se unen con el mar, un hermoso paisaje, rodeado de manglares espesos. Esto está a 2 kms. Aproximadamente del centro de Las Lisas, se puede ir caminando por la orilla del mar o en lancha, cualquiera de las 2 formas se disfruta mucho.

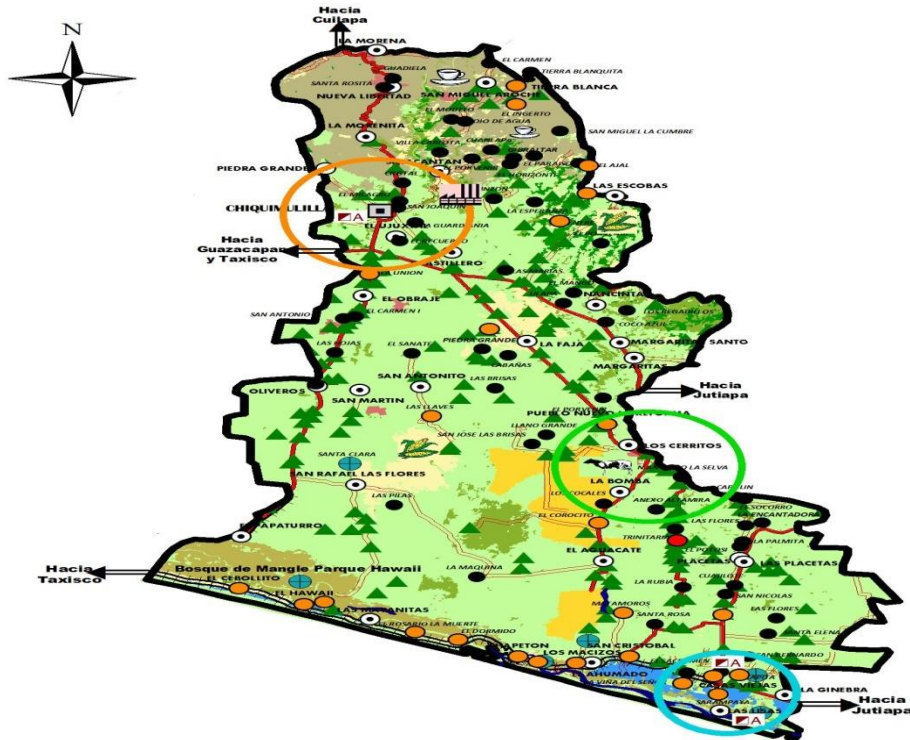

PROD. 0608 Dimensión Económica		PRODUCTIVIDAD		CHIQUIMULILLA Santa Rosa, Guatemala, C.A.	
AREAS PRODUCTIVAS	<ul style="list-style-type: none"> Industria y Agroindustria Ganadera Granos Básicos Cafetalera Bosque 	<ul style="list-style-type: none"> Industria y Agroindustria Arbustos y matorrales Café Caña de azúcar Granos básicos Manglar Ganadera Pesquera 	<ul style="list-style-type: none"> Inseguridad Alimentaria y Nutricional (CICSAN) Alto Riesgo Muy Alto Riesgo Casco Urbano Aldeas Caseros Fincas Agropecuarias Sitios Turísticos 	<ul style="list-style-type: none"> Asociaciones y Cooperativas Potencial Producción Pesquera Potencial Económico Potencial Producción Agropecuaria 	
<ul style="list-style-type: none"> Flujo Comercial Carreteras Priorizadas 	<ul style="list-style-type: none"> Carreteras Principales Carreteras Secundarias 		<p>Escala: 1:200,000</p> <p>Proyección del Mapa Digital: UTM, zona 15, Datum WGS84</p>		