

MUNICIPIO: SAN MIGUEL SANTA FLOR, CUICATLÁN OAXACA



PLAN DE DESARROLLO MUNICIPAL 2008-2010

ÍNDICE

	Página
INTRODUCCIÓN	
Capitulo I	
EL PROCESO DE PLANEACIÓN DEL DESARROLLO MUNICIPAL	
1.1 Concertación	3
1.2 Formulación	3
1.3 Validación, publicación y registro	3
1.4 Ejecución	3
1.5 Seguimiento y evaluación	3
Capitulo II	
FORMULACIÓN DEL PLAN MUNICIPAL DE DESARROLLO	
2.1 Mensaje del Presidente Municipal	4
2.2 Principios de planeación del desarrollo municipal	4
2.3 Marco de referencia	4
2.4 DIAGNOSTICO MUNICIPAL PARTICIPATIVO	6
2.4.1 Eje Institucional	7
2.4.2 Eje Social	14
2.4.3 Eje Humano	21
2.4.4 Eje Ambiental	27
2.4.5 Eje Económico	35
2.5 Definición y análisis de problemas	46
2.5.1 Delimitación de problemas	46
2.5.2 Matriz de limitación de problemas	47
2.5.3 Árbol de problemas	48
2.5.4 Árbol de soluciones	54
2.5.5 Soluciones Estratégicas	60
RUMBO DEL CONSEJO	67
VISIÓN	67
MISIÓN	67
2.6 Proyectos estratégicos	68
2.7 Involucrados en el Plan	77
2.8 Programa de actividades y Seguimiento	91
ANEXOS	

ÍNDICE DE CUADROS

Página

CUADRO 1	Infraestructura municipal	7
CUADRO 2	Matriz de equipo y maquinaria municipal	8
CUADRO 3	Ayuntamiento municipal	9
CUADRO 4	Primer semestre egresos	10
CUADRO 5	Segundo semestre egresos	11
CUADRO 6	Servicios	12
CUADRO 7	Grupos sociales	15
CUADRO 8	Instituciones dentro del municipio	17
CUADRO 9	Infraestructura social	19
CUADRO 10	Instituciones educativas	24
CUADRO 11	Capacitaciones	25
CUADRO 12	Fiestas patronales	26
CUADRO 13	Procesos de producción	38
CUADRO 14	Matriz de priorización de problemas	47
CUADRO 15	Árbol de problemas	48
CUADRO 21	Árbol de soluciones	54
CUADRO 27	Matriz de soluciones estratégicas	60
CUADRO 33	Matriz de líneas estratégicas	68
CUADRO 38	Involucrados en el Plan	77
CUADRO 43	Programa de actividades y seguimiento	91

INTRODUCCIÓN

El presente documento forma parte de la actualización del plan de desarrollo municipal de San Miguel Santa Flor, promovido por los Gobierno Federal y Estatal a través del Programa Alianza para el Campo 2008, cuyo objetivo es que cada municipio cuente con un Consejo Municipal de Desarrollo Rural Sustentable, para tener un plan de desarrollo municipal actual y apegado a las necesidades de los habitantes, con la finalidad de priorizar las necesidades de desarrollo de los habitantes del municipio de una forma ordenada y congruente con las condiciones que prevalecen el mismo; para lo cual con el apoyo del Coordinador Municipal el CMDRS del municipio se dan a la tarea de efectuar talleres para corroborar si la información es correcta hasta el momento o es necesario hacer las modificaciones correspondientes.

Hecho lo anterior se cuenta con el documento actualizado que servirá de soporte para analizar la problemática en los aspectos ambiental, social, humano, económico e institucional y poder revisar si las acciones estratégicas planteadas son las que se necesitan o hay otras más urgentes que atender en función del desarrollo sustentable del Municipio.

Como se menciona antes se realiza de una manera participativa y plural, tomando en cuenta los indicadores de Desarrollo humano, marginación, pobreza alimentaria, patrimonial y de capacidades, desarrollo social y relativo al género, desarrollo humano de los pueblos indígenas, y rezago social; integrando corresponsabilidad, sustentabilidad, igualdad de género y transparencia entre otras variable.

I EL PROCESO DE PLANEACIÓN DEL DESARROLLO MUNICIPAL

1.1 Concertación

En este apartado se aborda a las instancias directamente involucradas en el desarrollo sustentable, a través de promoción y planeación participativa se involucró a todos los actores, mediante acciones de consulta y acercamiento con los grupos e instancias promotoras del cambio, ubicadas en el territorio municipal; para considerar un análisis en conjunto de los problemas en cada uno de los ejes de desarrollo y buscar las alternativas de solución que correspondan y que beneficien a la mayoría de los habitantes del Municipio.

1.2 Formulación

En lo que respecta a la formulación consideramos que se están ejecutando algunas de las acciones que se plantearon en el ejercicio anterior, y por el momento se ha logrado un avance significativo en el eje ambiental, puesto que en la priorización de obras de municipio se están haciendo las gestiones correspondientes para el establecimiento del relleno sanitario y se abordaron talleres para el manejo de los residuos sólidos, terminando de trabajar por el momento con lo que es la Visión y la Misión.

1.3 Validación, publicación y registro

Esta parte aun no se cubre hasta que este terminada la etapa anterior

1.4 Ejecución

En este apartado se están implementando algunas acciones de ejecución como son: Programas de Capacitación a los proyectos que ya están en marcha para impulsar su crecimiento y que les permita a las involucradas lograr sus objetivos, mejorar su nivel de vida, se están llevando a cabo las capacitaciones para el manejo de residuos sólidos, y a su vez para la elaboración de compostas y abonos orgánicos.

1.5 Seguimiento y evaluación

El seguimiento y evaluación se estará dando en todo momento puesto que estaremos vigilados por las instancias gubernamentales que corresponden pero a su vez por los propios habitantes del municipio, buscando siempre el desarrollo rural sustentable del Municipio de San Miguel Santa Flor.

II. FORMULACIÓN DEL PLAN DE DESARROLLO MUNICIPAL

2.1 Mensaje del Presidente Municipal

“En el presente documento, hago el compromiso de cumplir con mi nombramiento de acuerdo a la encomienda que hacen a mi persona los habitantes del Municipio de San Miguel Santa Flor, con el único objetivo que en conjunto nos mueve que es el desarrollo sustentable del mismo para lo cual de acuerdo a como lo marcan las instancias gubernamentales tanto Federales como Estatales, se procedió con la asesoría de las Instituciones a instalar el Consejo Municipal de Desarrollo Rural Sustentable como instancia insustituible para la Actualización del Plan Municipal de desarrollo Rural Sustentable y la Priorización de obras, mismas que se están gestionando ante las instancias correspondientes para mejorar los problemas de salud ambiental para el Municipio; es importante destacar que así como se aborda el Eje ambiental, se hará lo mismo con el Eje Social; Humano, Económico e Institucional para lograr que se contemplen como una visión en conjunto, a través de los esfuerzos del gobierno y la ciudadanía, para desarrollar el capital natural y humano, sin afectar a las futuras generaciones garantizando las mismas oportunidades para todos los ciudadanos sin distinción alguna, respetando los derechos individuales y colectivos en el proceso de planeación, impulsando actividades productivas, alianzas estratégicas, reconociendo la diversidad cultural de los habitantes; garantizando en todo momento el derecho de la ciudadanía a conocer el progreso de la gestión gubernamental, proyectos y resultados en cuentas transparentes, haciendo valer la autonomía del Ayuntamiento conforme a las leyes que lo rigen; proporcionando siempre las condiciones que permitan integrar los esfuerzos de diferentes instituciones para propiciar el desarrollo integral”.

2.2 Principios de la Planeación del Desarrollo municipal

Los principios se basan principalmente en la Corresponsabilidad, la información actualizada y suficiente que le permita a la ciudadanía participar de manera asertiva en la definición de obras, proyectos y acciones; procurando la integralidad, transversalidad, sustentabilidad, equidad de género, igualdad cultural, estricto apego a la legalidad, tomando muy en cuenta la autonomía municipal fundamentado también en la productividad, competitividad así como en la transparencia y rendición de cuentas para lograr la convivencia armónica de los habitantes del municipio.

2.3 Marco de referencia

Para la planeación del desarrollo como es el objetivo principal que nos ocupa es necesario conocer las características del medio en el que se desarrollan los

habitantes del Municipio de San Miguel Santa Flor, mismas que nos servirán como marco para plantear acciones estratégicas que los mismos pobladores deseen poner en marcha, sin poner en riesgo el equilibrio existente entre los componentes.

El presente documento se fundamenta en LOS LINEAMIENTOS METODOLÓGICOS PARA LA PLANEACIÓN DEL DESARROLLO MUNICIPAL consensados en el comité estatal de planeación para el desarrollo de Oaxaca, integrado por SEDER, SAGARPA, CDI-Secretaría de Asuntos Indígenas, SEDESOL-COPLADE, Instituto para el desarrollo municipal, Instituto estatal de Ecología BANOBRAS y Secretaría de la Contraloría; creado en diciembre de 2007, de acuerdo a las disposiciones establecidas en la Constitución política de los Estados Unidos Mexicanos en sus artículos 25, 26 y 115; a su vez en la Constitución política del Estado Libre y Soberano de Oaxaca en sus artículos 16, 20 y 113; en la ley Municipal para el estado de Oaxaca en sus capítulos 46 fracción XXXII y 48 fracción XI; en la Ley de Planeación capítulo 33 y 34 fracción II y III; y en la Ley de planeación del Estado de Oaxaca en sus capítulos 7 y 17 fracción V y 26, 1° y 3° fracción II; así como también en la Ley de Desarrollo Rural Sustentable publicada en el diario oficial de la federación en diciembre de 2001.

Para detallar la información, y de acuerdo a la capacitación proporcionada por el Inca rural, se realizaron talleres con los integrantes del CMDRS, con los líderes en el municipio, así como entrevistas con los representantes de organizaciones; todo en el marco normativo del Plan Nacional de Desarrollo, los planes estatales y el Programa Especial Concurrente.

OBJETIVOS

GENERAL.- Describir y analizar en el tiempo, las condiciones físico-ambientales, Sociales, Humanas, económicas e Institucionales actuales del Municipio de San Miguel Santa Flor para la planeación de acciones estratégicas que les permitan a sus habitantes, hacer un uso eficiente dentro de la planeación estratégica del desarrollo rural sustentable.

ESPECÍFICOS

- Conocer y analizar las condiciones ambientales actuales del municipio para proponer acciones que nos permitan su aprovechamiento sustentable.
- Conocer y analizar las condiciones sociales, humanas, económicas e institucionales que le permitan al Consejo Municipal de Desarrollo Rural Sustentable tomar las acciones estratégicas en beneficio de los habitantes del Municipio.

- Proporcionar los elementos fundamentales para determinar correctamente las acciones dentro del Plan Municipal de Desarrollo Rural Sustentable

Es importante señalar que el Municipio de San Miguel Santa Flor, pertenece al grupo de municipios con menor índice de desarrollo humano y se encuentra ubicado en zona de alta marginación, por lo que por lineamientos se encuentra bajo el Sistema Nacional de Capacitación Rural Integral (SINACATRI), por lo que es necesario establecer los acuerdos necesarios con la participación del Consejo de Desarrollo Rural Sustentable.

Para lograr los objetivos es necesario, considerar las prioridades de desarrollo rural municipal, facilitar la detección de necesidades de capacitación a los proyectos aprobados para el diseño e instrumentación de Plan Municipal de Capacitación Rural Integral, facilitar la selección de proyectos junto con el consejo, establecer un sistema de control, seguimiento y evaluación para la ejecución de los proyectos aprobados así como la capacitación.

2.4 DIAGNOSTICO MUNICIPAL PARTICIPATIVO

Para efectuar el trabajo y facilitar el proceso, se integró en primera instancia el Consejo Municipal de Desarrollo Rural Sustentable y una vez quedando integrado se procedió a programar los talleres participativos para corroborar con los integrantes las condiciones físico ambientales de su Municipio así como se les explico la importancia del documento para todas las acciones de desarrollo a emprender por el nuevo cabildo, al mismo tiempo se les detallo en que consisten las reuniones y/o talleres para que asistieran con puntualidad y aprovechar el tiempo al máximo.

Es importante señalar que para aplicar dicha metodología se asistió a los talleres de capacitación por parte de las instancias del Gobierno Federal y Estatal para cumplir con los lineamientos de la implementación de los programas de la Alianza 2008.

Para complementar la información proporcionada por los habitantes fue necesario consultar información bibliográfica, y con instituciones como CDI (centro Coordinador para el Desarrollo de los pueblos indígenas) misma que fue muy importante para el presente documento.

Es muy importante subrayar que para corroborar la información además de los talleres se utilizaron otras herramientas mismas que nos dieron información más actualizada para el trabajo entre las que se encuentran; entrevistas con informantes clave, entrevistas con integrantes de los hogares familiares, observación del territorio Municipal, mapas de recursos naturales y uso de la

tierra, información sobre las unidades de producción, uso de prácticas agrícolas así como asistencia a dependencias estatales y federales por información, y algunos recorridos de campo.

2.4.1 EJE INSTITUCIONAL

2.4.1.1 Infraestructura y equipo municipal

Matriz de infraestructura en la que se indica cual es el uso que se le da y en que estado se encuentra.

Cuadro 1. Infraestructura

INFRAESTRUCTURA	PARA QUE SE USA?	QUIENES LO USAN	CUANDO LO USAN	ESTADO EN QUE SE ENCUENTRA	PORQUE ESTA ASI?
AYUNTAMIENTO MUNICIPAL	PARA ATENCIÓN A LOS CIUDADANOS	LOS INTEGRANTES DEL AYUNTAMIENTO	TODOS LOS DÍAS	REGULAR	PORQUE NO LE HAN DADO MANTENIMIENTO
SALÓN DE USOS MÚLTIPLES	PARA REUNIONES Y PLATICAS	LOS HABITANTES Y LAS DEPENDENCIAS CUANDO SE REQUIERE	SEGÚN ACTIVIDADES PROGRAMADAS	REGULAR	NO HAN DADO MANTENIMIENTO
AUDITORIO MUNICIPAL	PARA ASAMBLEAS COMUNITARIAS Y EVENTOS	LOS HABITANTES DEL MUNICIPIO	SEGÚN SUS NECESIDADES	MAL ESTADO	PORQUE NO TIENEN RECURSO Y EL QUE LLEGA NO LO PUEDEN USAR PARA ESO
CLÍNICA DE SALUD	ATENCIÓN A LOS HABITANTES	TODA LA POBLACIÓN	TODO TIEMPO	BUEN ESTADO, FALTA EQUIPO	POR FALTA DE RECURSOS
ALCALDÍA MUNICIPAL	PARA SERVICIO A LOS HABITANTES	EL ALCALDE Y SU EQUIPO	TODOS LOS DÍAS	REGULAR	POR FALTA DE MANTENIMIENTO
OFICINA DEL COMISARIADO	PARA EL SERVICIO DE LOS COMUNEROS	EL COMISARIADO Y SU EQUIPO	TRES DÍAS A LA SEMANA	REGULAR	POR FALTA DE MANTENIMIENTO

Fuente. CMDRS de San Miguel Sta. Flor 2008.

De esta matriz lo que se puede resaltar es que a toda la infraestructura instalada le hace falta mantenimiento para su conservación, y conseguir fuentes de financiamiento que permitan cubrir esta necesidad del municipio

2.4.1.2 Matriz para maquinaria y equipo

En la siguiente matriz se detalla con que equipo se cuenta para que se usa y en que estado se encuentra

Cuadro 2. Matriz de equipo y maquinaria municipal

EQUIPO	PARA QUE SE USA	ESTADO EN QUE SE ENCUENTRA	OBSERVACIONES
COMPUTADORA	PARA HACER LA CORRESPONDENCIA	BUENO	FALTA MANTENIMIENTO
IMPRESORA	PARA		
COPIADORA	PARA SERVICIO A LOS HABITANTES	REGULAR	FALTA MANTENIMIENTO
TELÉFONO Y FAX	PARA SERVICIO DEL AYUNTAMIENTO	BUENO	LA LINEA FALLA MUCHO POR LA UBICACIÓN DEL MUNICIPIO
CAÑÓN	PARA REUNIONES	BUENO	ES PROPIEDAD DEL CMDRS
MAQUINA DE ESCRIBIR DE CARO GRANDE	PARA SUSTITUIR A LA COMPUTADORA CUANDO NO HAY LUZ	BUENO	
CAMIÓN PARA CARGA	PARA ACARREAR MATERIAL PARA LAS OBRAS Y PARA LOS HABITANTES	REGULAR	EL MANTENIMIENTO ES CARO Y LOS CAMINOS SON DIFÍCILES TRANSITAR Y SE DESCOMPONE CON FRECUENCIA
DOS CAMIONETAS DE 3 TON	PARA VIAJES AL MONTE Y CON GENTE	UNA EN MAL ESTADO Y LA OTRA REGULAR	EL MANTENIMIENTO NO SE DA EN TIEMPO
UNA CAMIONETA TOYOTA MOD 2006	PARA USO DEL PRESIDENTE EN LA GESTIÓN	REGULAR	MANTENIMIENTO MUY CARO
UNA CAMIONETA PICK UP	YA NO SE USA	MAL ESTADO	NO HAY RECURSO PARA REPARARLA
UN APARATO DE SONIDO	PARA VOCEAR A LA GENTE EN EL MUNICIPIO	BUEN ESTADO	
UN PINTARRON	PARA LAS REUNIONES	BUEN ESTADO	PROPIEDAD DEL CMDRS
70 SILLAS	PARA REUNIONES	REGULAR	
CINCO ESCRITORIOS	LOS USA EL AYUNTAMIENTO	REGULAR	

Fuente. CMDRS de San Miguel Sta. Flor 2008.

La persona que maneja el equipo de oficina es la secretaria porque ninguno de los demás integrantes del ayuntamiento sabe hacerlo, para los vehículos se cuenta con dos choferes para atender las necesidades de la gente.

2.4.1.3 De la organización y profesionalización del municipio

En lo que corresponde a organización y profesionalización municipal hace falta mucho, los que aceptaron el cargo como es por usos y costumbres es porque ya desempeñaron cargos con anterioridad pero aún así, les falta la responsabilidad y el cumplimiento tanto para el ayuntamiento como para la administración municipal por lo que se hace necesaria una capacitación amplia para que puedan cumplir su función.

El siguiente cuadro nos muestra la preparación del equipo municipal para dar idea de las limitaciones administrativas que se tienen que resolver para un eficiente funcionamiento del ayuntamiento.

Cuadro 3. Ayuntamiento municipal

NO.	NOMBRE	CARGO	NIVEL DE ESTUDIOS
1	JUAN ARROYO TRUJEQUE	PRESIDENTE MUNICIPAL	PRIMARIA
2	MARIBEL RODRÍGUEZ RIVERA	SECRETARIA	SECUNDARIA
3	ANTONIA CANSINO GARMENDIA	TESORERA	PRIMARIA
4	ATANASIO VILLAVICENCIO CANSINO	SINDICO MUNICIPAL	PRIMARIA
5	HUGO RIVERA CÁRDENAS	REGIDOR DE OBRAS	PRIMARIA
6	MOISÉS ORTIGOZA GUERRERO	REGIDOR DE HACIENDA	SECUNDARIA
7	VALERIANO VÁSQUEZ MÉNDEZ	REGIDOR DE EDUCACIÓN	4° PRIMARIA
8	ENCARNACIÓN TRUJEQUE ALTAMIRANO	REGIDOR DE SALUD	NO ESTUDIO

Fuente. CMDRS de San Miguel Sta. Flor 2008.

Cada miembro del ayuntamiento cuenta con su respectivo suplente; el cual en caso de ausentarse le pide a su suplente que asista en su representación; paralelo al Ayuntamiento se encuentra el Constitucional en cual da servicio a la comunidad de acuerdo a lo establecido por la asamblea.

2.4.1.4 Organigrama Municipal

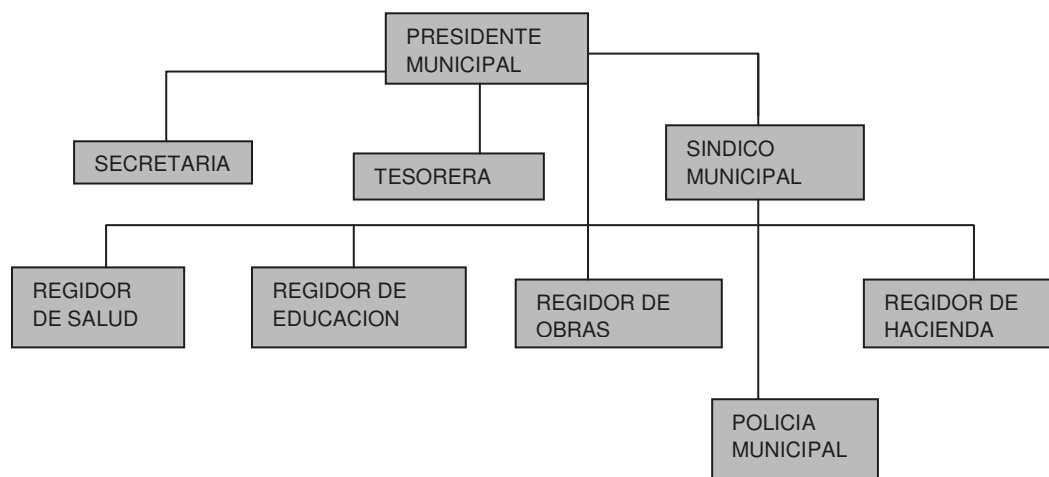

2.1.4.5 En cuanto a ingresos y egresos se tiene detallada la información conforme se ha ejercido el recurso con su debida comprobación dividiendo el año en semestres, mostrando los cuadros que se describen a continuación

Cuadro 4. Primer semestre

PRESUPUESTO DE EGRESOS 2008		PRIMER SEMESTRE					
		ENERO	FEBRERO	MARZO	ABRIL	MAYO	JUNIO
	GASTOS PRESUPUESTALES RAMO 28 E INGRESOS PROPIOS						
I	GASTO CORRIENTE	106,059.82	110,682.75	129,432.16	159,781.15	329,439.61	141,404.25
1	SERVICIOS PERSONALES	67,100.00	67,100.00	67,100.00	67,100.00	77,100.00	83,100.00
	DIETAS	31,000.00	31,000.00	31,000.00	31,000.00	31,000.00	31,000.00
	SUELDOS PERSONAL DE BASE	13,400.00	13,400.00	13,400.00	13,400.00	13,400.00	13,400.00
	SUELDO AL PERSONAL DE CONFIANZA	22,700.00	22,700.00	22,700.00	22,700.00	32,700.00	38,700.00
2	MATERIALES Y SUMINISTROS	20,162.20	17,655.91	21,028.57	34,530.24	31,201.46	17,185.01
	MATERIAL PARA OFICINA	1,521.27	697.00	76.50	1,107.50	590.49	1,545.00
	MATERIAL PARA COMPUTADORAS	1,085.13	145.00	250.00			200.00
	MATERIAL FÍLMICO	75.00			114.00	65.50	
	MATERIAL DE LIMPIEZA						
	MATERIAL PARA INSTALACIONES	280.00	1,239.00	1,033.00	5,666.22	5,135.01	260.00
	MATERIAL PARA EQUIPO DE COMUNICACIÓN					80.00	
	ALIMENTACIÓN, SERVICIO DE COMEDOR Y VÍVERES	400.00					
	MEDICAMENTOS Y PRODUCTOS FARMACÉUTICOS			1,139.57	1,090.52	1,576.72	
	MATERIAL MEDICO Y DE CIRUGÍA			220.00			
	MATERIAL PARA EQUIPO DE SONIDO	995.80				148.00	335.01
	COMBUSTIBLES Y LUBRICANTES	15,805.00	15,574.91	18,309.50	26,552.00	23,605.74	14,845.00
	VESTUARIOS Y UNIFORMES						
3	SERVICIOS GENERALES	18,797.62	25,926.84	41,303.59	58,150.91	221,138.15	41,119.24
	ENERGÍA ELÉCTRICA	3,053.88		1,323.00	1,230.00	2,572.00	
	TELÉFONO	123.00	697.00	761.00	87.50	6.00	1,303.00
	AGUA POTABLE	22.00					
	COMISIONES Y SITUACIONES BANCARIAS						
	IMPUESTOS Y DERECHOS	75.99	19.00	75.99	132.99	113.99	132.99
	MANTENIMIENTO Y REPARACIÓN DE EQUIPO DE TRANSPORTE	25.00	2,780.12	16,446.70	6,496.90	4,557.29	18,791.20
	MANTENIMIENTO Y REPARACIÓN DE EQUIPO DE COMPUTO						
	MANTENIMIENTO Y REPARACIÓN DE EQUIPO DE CONSTRUCCIÓN						
	MANTENIMIENTO Y REPARACIÓN DE EQUIPO DE SONIDO						
	MANTENIMIENTO Y REPARACIÓN DE EQUIPO DE COMUNICACIÓN			260.00			
	MANTENIMIENTO Y REPARACIÓN DE HERRAMIENTAS E INSTRUMENTAL				130.00		
	MANTENIMIENTO Y CONSERVACIÓN DE EDIFICIOS PÚBLICOS	128.00	1,195.00		17,820.00	1,950.00	
	IMPRESOS OFICIALES	1,840.00					
	PASAJES					50.00	
	VIÁTICOS	9,005.75	6,481.75	9,052.90	12,282.47	8,935.25	7,523.05
	GASTOS DE COMISIÓN		2,724.50	3,671.00		12,678.00	
	GASTOS CEREMONIALES Y DE ORDEN SOCIAL		640.49		15,439.05	158,448.62	1,760.00
	FOMENTO CULTURAL						
	FOMENTO DEPORTIVO		6,641.00	5,115.00		27,500.00	
	FOMENTO DE ACTIVIDADES CÍVICAS		400.00				
	AYUDAS DIVERSAS						6,436.00
	ALUMBRADO PUBLICO	4,174.00	4,333.98	4,355.00	4,236.00	4,116.00	4,277.00
	ESTACIONAMIENTO	350.00	14.00	243.00	296.00	211.00	114.00
	DIVERSOS						782.00
II	GASTO DE INVERSIÓN	0.00	0.00	0.00	1,659.00	0.00	104.00
1	BIENES MUEBLES E INMUEBLES	0.00	0.00	0.00	1,659.00	0.00	104.00
	HERRAMIENTAS E INSTRUMENTAL				1,659.00		104.00
2	OBRA PUBLICA	0.00	0.00	0.00	0.00	0.00	0.00
3	PROYECTOS PRODUCTIVOS	0.00	0.00	0.00	0.00	0.00	0.00
	EQUIPAMIENTO PARA PROYECTOS PRODUCTIVOS						
4	PROYECTOS DE FOMENTO	0.00	0.00	0.00	0.00	0.00	0.00
	TOTAL DE EGRESOS	106,059.82	110,682.75	129,432.16	161,440.15	329,439.61	141,508.25

Cuadro 5. Segundo semestre

PRESUPUESTO DE EGRESOS 2008		SEGUNDO SEMESTRE					
		JULIO	AGOSTO	SEPTIEMBRE	OCTUBRE	NOVIEMBRE	DICIEMBRE
	GASTOS PRESUPUESTALES RAMO 28 E INGRESOS PROPIOS						
I	GASTO CORRIENTE	138,421.07	170,032.07	0.00	0.00	0.00	0.00
1	SERVICIOS PERSONALES	83,100.00	83,100.00	0.00	0.00	0.00	0.00
	DIETAS	31,000.00	31,000.00				
	SUELDOS PERSONAL DE BASE	13,400.00	13,400.00				
	SUELDO AL PERSONAL DE CONFIANZA	38,700.00	38,700.00				
2	MATERIALES Y SUMINISTROS	29,290.49	32,027.20	0.00	0.00	0.00	0.00
	MATERIAL PARA OFICINA	850.24	1,192.50				
	MATERIAL PARA COMPUTADORAS						
	MATERIAL FILMICO	105.00	371.00				
	MATERIAL DE LIMPIEZA						
	MATERIAL PARA INSTALACIONES	24.00	307.00				
	MATERIAL PARA EQUIPO DE COMUNICACIÓN						
	ALIMENTACIÓN, SERVICIO DE COMEDOR Y VÍVERES						
	MEDICAMENTOS Y PRODUCTOS FARMACÉUTICOS						
	MATERIAL MEDICO Y DE CIRUGÍA						
	MATERIAL PARA EQUIPO DE SONIDO						
	COMBUSTIBLES Y LUBRICANTES	23,351.25	27,261.00				
	VESTUARIOS Y UNIFORMES	4,960.00	2,895.70				
3	SERVICIOS GENERALES	26,030.58	54,904.87	0.00	0.00	0.00	0.00
	ENERGÍA ELÉCTRICA	417.00					
	TELÉFONO	1,567.00	5.00				
	AGUA POTABLE						
	COMISIONES Y SITUACIONES BANCARIAS						
	IMPUESTOS Y DERECHOS	297.98	76.00				
	MANTENIMIENTO Y REPARACIÓN DE EQUIPO DE TRANSPORTE	509.99	35,339.97				
	MANTENIMIENTO Y REPARACIÓN DE EQUIPO DE COMPUTO						
	MANTENIMIENTO Y REPARACIÓN DE EQUIPO DE CONSTRUCCIÓN						
	MANTENIMIENTO Y REPARACIÓN DE EQUIPO DE SONIDO	945.00					
	MANTENIMIENTO Y REPARACIÓN DE EQUIPO DE COMUNICACIÓN						
	MANTENIMIENTO Y REPARACIÓN DE HERRAMIENTAS E INSTRUMENTAL						
	MANTENIMIENTO Y CONSERVACIÓN DE EDIFICIOS PÚBLICOS						
	IMPRESOS OFICIALES	280.00	345.00				
	PASAJES	34.00	428.00				
	VIÁTICOS	10,371.61	11,493.45				
	GASTOS DE COMISIÓN						
	GASTOS CEREMONIALES Y DE ORDEN SOCIAL	5,000.00					
	FOMENTO CULTURAL						
	FOMENTO DEPORTIVO						
	FOMENTO DE ACTIVIDADES CÍVICAS		6,900.00				
	AYUDAS DIVERSAS						
	ALUMBRADO PUBLICO	4,297.00					
	ESTACIONAMIENTO	231.00	191.00				
	DIVERSOS	2,080.00	126.45				
II	GASTO DE INVERSIÓN	0.00	1,581.00	0.00	0.00	0.00	0.00
1	BIENES MUEBLES E INMUEBLES	0.00	1,581.00	0.00	0.00	0.00	0.00
	HERRAMIENTAS E INSTRUMENTAL		1,581.00				
2	OBRA PUBLICA	0.00	0.00	0.00	0.00	0.00	0.00
3	PROYECTOS PRODUCTIVOS	0.00	0.00	0.00	0.00	0.00	0.00
	EQUIPAMIENTO PARA PROYECTOS PRODUCTIVOS						
4	PROYECTOS DE FOMENTO	0.00	0.00	0.00	0.00	0.00	0.00
	TOTAL DE EGRESOS	138,421.07	171,613.07	0.00	0.00	0.00	0.00

Fuente. CMDRS de San Miguel Sta. Flor 2008.

2.4.1.6 Reglamentación Municipal

No cuenta con un reglamento interno, sino que de acuerdo a las personas que integran el cabildo, en reunión de acuerdo a los usos y costumbres ellos determinan cual es la función de cada uno, contemplando también a los respectivos suplentes; últimamente para ubicar las funciones de cada integrante están consultando la Ley Orgánica Municipal.

Actualmente se esta en espera que les entreguen el Bando de Policía y Buen Gobierno en los próximos días.

2.4.1.7 Prestación de servicios y su calidad

Cuadro 6. Servicios

SERVICIO	BUENO	REGULAR	MALO	OBSERVACIONES
AGUA POTABLE		X		ESTA POR COMPLETARSE A TODA LA COMUNIDAD EN 2009
ALUMBRADO PUBLICO		X		SOLO EXISTE EN UN 30% DEL MUNICIPIO
SEGURIDAD PUBLICA	X			ES TODO EL TIEMPO
MANEJO DE LA BASURA		X		CADA SEMANA PASA EL CAMIÓN Y SE ESTA POR HACER EL RELLENO SANITARIO
SERVICIO DE PANTEÓN	X			EL AYUNTAMIENTO PROPORCIONA LAS FACILIDADES DE INMEDIATO

Fuente. CMDRS de San Miguel Sta. Flor 2008.

En el marco de estas condiciones el Consejo Municipal de Desarrollo Rural Sustentable tomando en cuenta las condiciones que prevalecen en su comunidad y las relaciones entre las diferentes instituciones de gobierno para apoyo y asesoría en su propio beneficio planten la visión y la misión, elementos importantes para abordar de forma congruente el desarrollo integral del municipio.

Es importante señalar que no se cuenta con una dirección de desarrollo rural ni un regidor de ecología en el municipio por lo que se esta en vías de que el ayuntamiento lo proponga al pleno de la asamblea y enseguida se integre al CMDRS, para coordinar de mejor forma los trabajos encaminados al desarrollo rural de los habitantes del municipio.

2.4.1.8 Transparencia y acceso a la información Pública

La única información que proporciona el gobierno municipal lo hace mediante el informe Anual, y esto se viene realizando desde periodos anteriores, por la mismo los ciudadanos no se acercan a pedir información, de cómo se administran los recursos municipales.

Esta administración es de nuevo ingreso y tiene la disponibilidad, para transparentar la información con sus ciudadanos, pero la falta de capacitación limita dichas acciones.

2.4.1.9 Fortalecimiento a la Participación Ciudadana y la Contraloría Social

La participación de la ciudadanía se hace mediante la Integración del Consejo Municipal de Desarrollo Rural Sustentable, donde se integran a representantes de las comunidades o barrios, grupos de productores, comités educativos, de salud, católicos, ayuntamiento municipal, comisariado de bienes comunales que en su mayoría es para planear el destino de los recursos de acuerdo al mejoramiento y desarrollo del pueblo.

2.4.1.10 Capacidad administrativa del municipio

Nuestras autoridades municipales se han preocupado por impulsar una serie de trabajos para el desarrollo de los habitantes; sin embargo la carencia de conocimientos y capacitación limita el desempeño de sus funciones y por lo consecuente la información y servicio brindado a los habitantes es insuficiente para el desarrollo en las diferentes actividades que se proponen a realizar y asta hoy en día no existe proyectos que genere gran impacto en el municipio. La propuesta como autoridades municipales y Consejo Municipal de Desarrollo Rural Sustentable es la creación de una Dirección de Desarrollo Rural, el cual se encargara de la formación de grupos de trabajo y organizaciones legalmente constituidas para trabajar sobre proyectos de gran impacto hacia el municipio para su desarrollo, involucrando a las instituciones Federales, Estatales y privadas.

2.4.2 EJE SOCIAL

2.4.2.1 Actores sociales

Dentro de nuestro municipio nos regimos por el sistema de usos y costumbres, y en asamblea general nombramos a las personas para cumplir tres años con los cargos siguientes: Presidente municipal; Síndico municipal, Regidor de hacienda, Regidor de Educación, Regidor de Obras y Representantes Agrarios, así mismo una vez conformado la autoridad elige al secretario y tesorero quienes se encargan del área administrativa durante el trienio; de la misma manera se eligen los representantes de las localidades como son Cerro pelón, Peña Colorada, Llano nopal, Peña ardilla, Palo aguacate, Palo Mora, y Agua ceniza con cargo a un año para representar a su localidad al igual que los comités de padres de familia de las escuelas preescolar, primaria y telesecundaria; comités de centro de salud, y comités religiosos, cabe mencionar que el comité de salud y padres de familia de las escuelas son nombrados con sus respectivos comités que lo conforman un presidente, secretario, tesorero y vocales como apoyo para sacar organizadamente el cargo.

Actualmente se cuenta con un Órgano Municipal Representativo muy importante que es EL CONSEJO MUNICIPAL DE DESARROLLO RURAL SUSTENTABLE representado por todos los actores del municipio, este órgano representa a toda la población apoyando al desarrollo de la comunidad, planteando, ejecutando nuestro diagnóstico y plan municipal para la gestión de proyectos estratégicos y con ello la generación de empleos para procurar un mejor nivel de vida de la población con fundamento a la Ley de Desarrollo Rural Sustentable, así como la correlación con el Plan Nacional de Desarrollo y el Plan Estatal de Desarrollo sustentable.

2.4.2.2 Organizaciones

Se tienen otros proyectos entre los que se encuentra el taller de costura San Miguel el cual por el momento esta recibiendo la capacitación para la elaboración de prendas de vestir, se encuentra también otro proyecto de costura denominado Ahuja mágica el cual por problemas de organización no se ha podido capacitar, se cuenta con dos grupos de cultivo de aguacate hass los cuales están próximos a recibir la capacitación, al igual que el proyecto de producción de truchas que acaba de terminar sus estanques para sembrar los alevines y que también necesita de capacitación para el manejo; además existe el grupo Proyecto de Carpintería el cual solo esta esperando un documento de propiedad de el local para poder hacer la instalación de la maquinaria y a su vez iniciar la Capacitación.

En la siguiente matriz se detallan las características de las organizaciones existentes hasta el momento en el municipio.

Cuadro 7. Grupos sociales

NOMBRE AGRUPACIÓN	REPRESENTANTE	FIG. LEGAL	NO: INTEGRANTES	TIEMPO DE DURACIÓN	FIN COMÚN	SE RELACIONA CON	PROBLEMÁTICA
AYUNTAMIENTO	JUAN ARROYO TRUJEQUE	ES POR USOS Y COSTUMBRES	9	TRES AÑOS	VIGILAR LA ADMINISTRACIÓN DE LOS RECURSOS EN BENEFICIO DE SU HABITANTES	DEPENDENCIAS FEDERALES Y ESTATALES	NO TIENEN CAPACITACIÓN PARA DESEMPEÑAR SUS FUNCIONES Y NO TIENE REGLAMENTO
COMISARIADO DE BIENES COMUNALES	BASILIO MEDINA ZERTUCHE	ES NOMBRADO POR ASAMBLEA DE COMUNEROS	35 PROPIETARIOS	TRES AÑOS	MANTENIMIENTO Y CUIDADO DE LOS TERRENOS COMUNALES	AYTTO, PROCURADURÍA AGRARIA	NO SE ORGANIZAN
CMDRS	JUAN ARROYO TRUJEQUE	NO TIENE, SE INTEGRA POR EL AYTTO, LOS COMITÉS, REPRESENTANTES DE GRUPOS PRODUCTIVOS Y SOCIALES, Y DE LAS LOCALIDADES	20	DE 1 A TRES AÑOS	IMPLEMENTAR LA ESTRATEGIA DE DESARROLLO RURAL EN SU MUNICIPIO	AYUNTAMIENTO, DEPENDENCIAS FEDERALES Y ESTATALES Y LA POBLACION DEL MUNICIPIO	APROPIACIÓN DE SU DESARROLLO, NO SE INFORMAN PARA REALIZAR SU FUNCION
COSTURA SAN MIGUEL	MARIBEL RODRÍGUEZ RIVERA	NO TIENE	10	2 AÑOS	GENERAR INGRESOS	AYTTO Y CDI	REQUIEREN DE MAS CAPACITACIÓN
AHUJA MÁGICA	FELICITAS RIVERA VILLEGAS	NO TIENE	8	1 AÑO	GENERAR INGRESOS	AYTTO, Y CDI	NECESITAN CAPACITACIÓN
AGUACATEROS	CIRO CARMONA ARROYO	NO TIENE	12	8 MESES	GENERAR INGRESOS	SEDESOL	REQUIERE DE CAPACITACIÓN PARA LA PRODUCCIÓN E INJERTOS
FLOR DE AGUACATE	JOSÉ S. CANSINO GARMENDIA	NO TIENE	12	1 AÑO	GENERAR INGRESOS	AYTTO, Y CDI	REQUIERE DE CAPACITACIÓN
RIO GRANDE	CONSTANTINO GAYTÁN CARDENAS	NO TIENE	4	2 AÑOS	GENERAR INGRESOS	AYTTO Y CDI	DESORGANIZACIÓN
PY DE INVERNADERO DE JITOMATE SAN MIGUEL	FAUSTO VALLARTA PEÑA	NO TIENE	4	1 AÑO	GENERAR INGRESOS	SEDESOL	SE REQUIERE DE CAPACITACIÓN
CARPINTERIA	CRESENCIO TRUJEQUE PACHECO	NO TIENE	10	1 AÑO	GENERAR INGRESOS	AYTTO, Y CDI	DESORGANIZACIÓN

COMITÉ DEL JARDIN JUAN JACOB RUSSEAU	CIRO VILLAGRÁN BALLESTEROS	NO TIENE NOMBRA POR LOS PADRES DE FAMILIA	4	1 AÑO	REPRESENTAR A LOS PADRES DE FAMILIA Y RESOLVER ASUNTOS DE LA INSTITUCIÓN	AYTTO, CMDRS, REGIDOR DE EDUCACIÓN, PADRES DE FAMILIA, MAESTROS
COMITÉ DE LA ESCUELA PRIMARIA BENITO JUAREZ	MODESTA PANTOJA BARRIENTOS	NO TIENE NOMBRA POR LOS PADRES DE FAMILIA	4	1 AÑO	REPRESENTACIÓN DE LOS PADRES DE FAMILIA Y ATENDER PROBLEMÁTICA DE LA ESCUELA	AYTTO, CMDRS REGIDOR DE EDUCACIÓN PADRES DE FAMILIAS, IEEPO Y MAESTROS
COMITÉ DE LA TELESECUNDARIA	ABEL VÁSQUEZ CANSECO	NO TIENE NOMBRA POR LOS PADRES DE FAMILIA	4	1 AÑO	REPRESENTAR A LOS PADRES DE FAMILIA Y RESOLVER ASUNTOS DE LA ESCUELA	AYTTO, REGIDOR DE EDUCACIÓN PADRES DE FAMILIA, CMDRS, IEEPO
COMITÉ CATOLICO DE LA IGLESIA DE SAN MIGUEL SANTA FLOR	FEDERICO MÉNDEZ ORTIGOZA	NO TIENE	5	1 AÑO	ENCARGADO DE DIRIGIR ASUNTOS DE LA IGLESIA Y SU MANTENIMIENTO	AYUNTAMIENTO Y CMDRS
DIF MUNICIPAL	MARIBEL RODRÍGUEZ RIVERA	NO TIENE	3	3 AÑOS	ENCARGADO DE LLEVAR APOYOS MUNICIPALES A LA POBLACIÓN VULNERABLE	AYUNTAMIENTO MUNICIPAL Y CMDRS

Fuente. CMDRS de San Miguel Sta. Flor 2008.

2.4.2.3 Presencia de instituciones en el municipio

En el Municipio se tiene la presencia de las siguientes instituciones las cuales desempeñan funciones encaminadas a proporcionar los servicios que la gente necesita:

Cuadro 8. Instituciones dentro del municipio

INSTITUCIONES	PROGRAMAS	FECHA DE RECEPCIÓN DE DOCUMENTOS	TIPO DE APOYOS	BENEFICIARIOS	UBICACIÓN
SEDESOL	OPORTUNIDADES 70 Y MAS OPCIONES PRODUCTIVAS DICONSA	MAYO	EN DINERO EN DINERO EN DINERO PRODUCTOS ECONÓMICOS	MUJERES Y NIÑOS ADULTOS MAYORES PRODUCTORES HABITANTES	CABECERA MUNICIPAL Y LOCALIDADES
SAGARPA	ACTIVOS PRODUCTIVOS PROCAMPO PROGAN	JUNIO-JULIO	EN DINERO EN DINERO EN DINERO	PRODUCTORES PRODUCTORES DE MAÍZ GANADEROS	CABECERA MUNICIPAL Y LOCALIDADES
PROCURADURÍA AGRARIA	ASESORAMIENTO PARA EL ORDENAMIENTO TERRITORIAL			COMUNEROS	CABECERA MUNICIPAL
CFE	ELECTRIFICACIÓN			PRODUCTORES	
CONAGUA	CURSOS Y TALLERES		EN CAPACITACIÓN		
IMSS-OPORTUNIDADES	ATENCIÓN MEDICA	TODO EL AÑO	CONSULTAS	TODOS LOS HABITANTES	CABECERA MUNICIPAL
CDI	PROCAPI Y POPMI	MAYO	EN DINERO	MUJERES	CABERA MUNICIPAL
SEDER-SAGARPA-FAO	PESA	FEBRERO-MARZO	EN BIENES Y ASISTENCIA TÉCNICA	HABITANTES DE ESCASOS RECURSOS	LOCALIDADES
GOBIERNO DEL ESTADO	UNIDADES MÓVILES	BIMESTRAL	SERVICIOS Y DESPENSAS	HABITANTES EN GENERAL	CABECERA MUNICIPAL
SEP.	I.E.E.A	OCTUBRE	EDUCACIÓN PARA ADULTOS	JOVEN Y ADULTOS SIN CONCLUIR ESTUDIOS BÁSICOS	CABECERA MUNICIPAL Y LOCALIDADES
SCT	PROGRAMA DE EMPLEO TEMPORAL	ANUAL	CONSERVACIÓN DE CAMINOS	HABITANTES	CABECERA MUNICIPAL
GOBIERNO DEL ESTADO	MODULO DE MAQUINARIA	ANUAL	CONSERVACIÓN DE CAMINOS	HABITANTES	CABECERA MUNICIPAL
GOBIERNO DEL ESTADO	REGISTRO CIVIL	TODO EL AÑO		HABITANTES	SANTA MARIA TLALIXTAC
GOBIERNO DEL ESTADO	SECRETARIA DE FINANZAS	TODO EL AÑO		HABITANTES	

Fuente. CMDRS de San Miguel Sta. Flor 2008.

2.4.2.4 Relación entre actores

Los diferentes actores sociales del municipio, basados en sus usos y costumbres se relacionan entre si para obtener beneficios mutuos ya sea para obtención de bienes o servicios así como apoyos cuando requieren el servicio de las autoridades, en el siguiente diagrama podemos observar como se dan esas relaciones y entre quienes para poder sobrevivir en su medio, así como los apoyos que las dependencias estatales y federales pueden otorgar para hacer mas eficiente su desempeño.

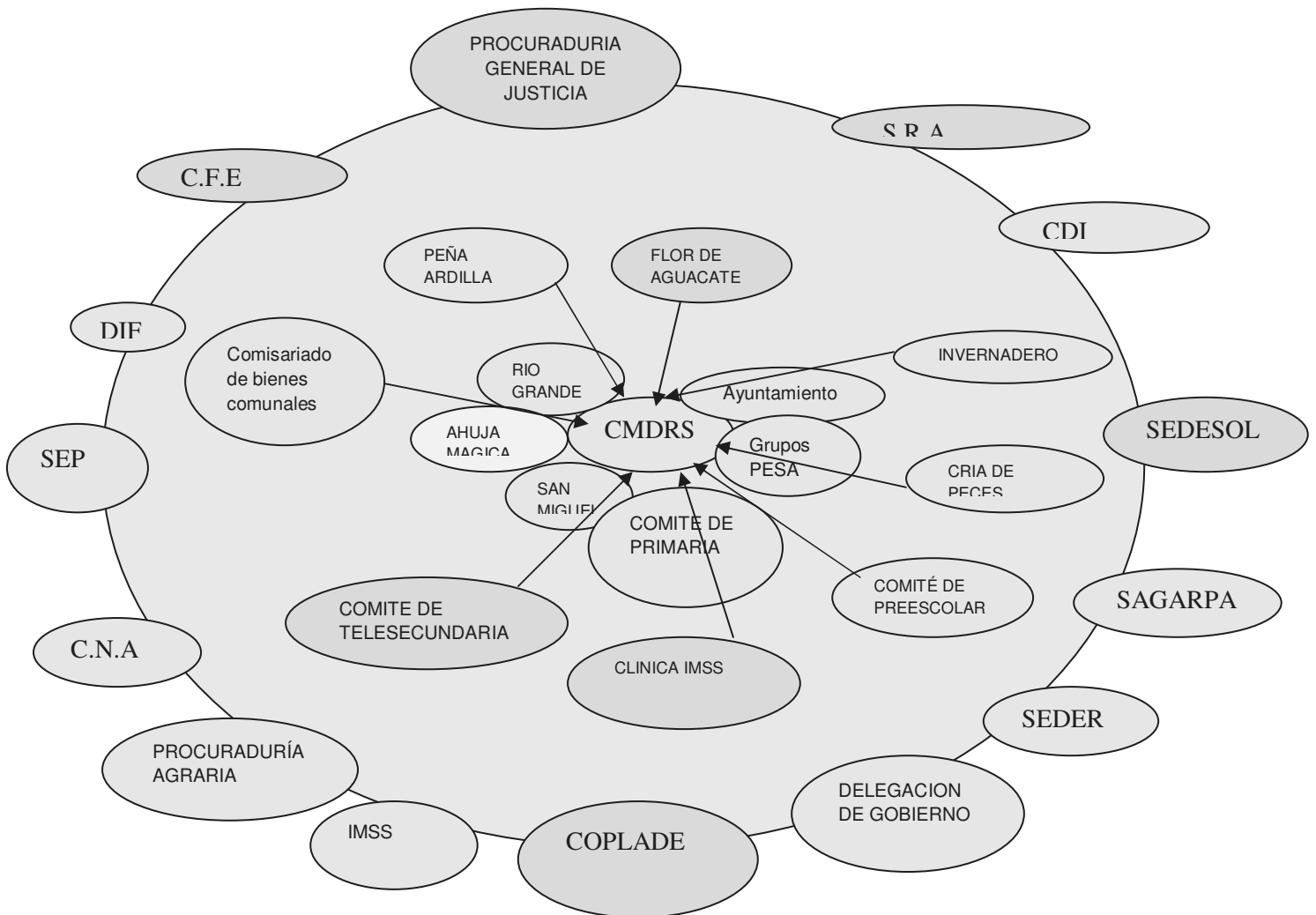

2.4.2.5 Expresiones de liderazgo

En lo que se refiere a este rubro, no hay mucha expresión de liderazgo, la mayoría de la gente reconoce a su presidente municipal y a el lo identifican como el líder de la comunidad, saben que las decisiones las toma el ayuntamiento en su conjunto, para exponer en asamblea comunitaria que es la máxima autoridad por los usos y costumbres.

2.4.2.6 Infraestructura social

Cuadro 9. Infraestructura

LUGAR	REPRESENTANTE	No. DE INTEGRANTES	ENERGÍA ELÉCTRICA	ALUMBRADO PÚBLICO	AGUA POTABLE
CABECERA MUNICIPAL SAN MIGUEL SANTA FLOR, BARRIOS(LLANO O NOPAL, PALO AGUACATE, AGUA CENIZA, PEÑA COLORADA, CERRO PELÓN.	JUAN ARROYO TRUJEQUE	795 HABITANTES	894 TOMAS SIN EMBARGO HAY DOMICILIOS SIN HABITANTES, ADEMÁS DE QUE SE REQUIERE DEL CAMBIO DE ENERGÍA BIFÁSICA A RED TRIFÁSICA	SOLO SE TIENE EN LAS PRINCIPALES CALLES DEBIDO A LA DISPERSIÓN DE LAS VIVIENDAS	144 TOMAS DE AGUA POTABLE, SE REQUIERE DE RENOVAR LA RED DE AGUA PARA MEJORAR EL SERVICIO
PEÑA ARDILLA	MAGDALENO BARRIENTOS ARAGÓN	50 FAMILIAS	90 %ES DONDE FALTA UNA AMPLIACIÓN A 10 FAMILIAS CON ENERGÍA TRIFÁSICA	EN LA LOCALIDAD NO HAY	TIENEN AGUA ENTUBADA DE LOS MANANTIALES CERCANOS, SE REQUIERE RENOVAR RED DE AGUA POTABLE 800 MTS.
PALO MORA	GUADALUPE COBOS MEDINA	5	TODOS CUENTAN CON ENERGÍA ELÉCTRICA	NO HAY	LA RED DE AGUA POTABLE CON EL QUE SE CUANTA ES EL MISMO QUE ABASTECE AL CENTRO DE LA POBLACIÓN

Fuente. CMDRS de San Miguel Sta. Flor 2008.

2.4.2.7 Relaciones de poder

En cuanto a las relaciones de poder que se ejercen en el municipio saben que para cualquier situación de documentación o tratándose de proyectos necesariamente tiene que pasar por el Presidente Municipal y tratándose de temas de constancias de propiedad acuden con el Comisariado de Bienes Comunales.

2.4.2.8 Tendencias de desarrollo de las organizaciones

En el momento las organizaciones principalmente encaminadas a los procesos de producción agrícola y generación de empleo están prácticamente iniciando la puesta en operación de su proyecto, por lo tanto, necesitan de la capacitación para que ellas mismas visualicen sus horizontes de desarrollo tendiendo a alcanzar la calidad de sus productos, además aprovechando las instituciones como son SAGARPA, SEDER, SEDESOL, CDI con los programas que ofrece para la capacitación de cada uno de los proyectos productivos en nuestra población.

2.4.2.9 Tenencia de la tierra

En este apartado se considera la tenencia de la tierra como comunal, sin embargo los productores reconocen como de su propiedad los terrenos que desde años atrás han sido utilizados incluso que los compraron sus familiares, por lo que respetan la propiedad dándose mas esta situación en la zona urbana y terrenos adjuntos a la zona urbana, los terrenos comunales por lo general se encuentran en los límites con otras comunidades y como no tienen dueño pueden ser utilizados por cualquier ciudadano de la comunidad previa autorización del Comisariado de Bienes Comunales, el productor acondiciona la parcela y así con el paso de los años igualmente puede llegar a respetarse como pequeña propiedad.

2.4.2.9.1 Educación

En tema de educación nuestro municipio cuenta con las siguientes niveles educativos: escuela preescolar en la cabecera municipal, escuela primaria normal y bilingüe; escuela telesecundaria cabe mencionar que no se cuenta con un bachillerato para que los jóvenes puedan concluir su nivel básico dentro de la población esto por no cumplir con los requisitos para su establecimiento ya que para ello se debe de contar con un cierto numero de estudiantes por ello se pretende que se establezca un bachillerato a distancia y así poder ofrecer a nuestros jóvenes que egresan de la secundaria continuar sus estudios básicos; a continuación se muestra un cuadro de los niveles educativos que están dentro del municipio.

Infraestructura educativa

PLATELES DE EDUCACIÓN	NO. DE AULAS	NO. MAESTROS	NO. DE ALUMNOS.
Preescolar	2	1	23
Primaria	9	7	90
Telesecundaria	3	3	60
Primaria bilingüe	2	1	22

En lo que se refiere a infraestructura y equipamiento es tema de educación en el nivel de preescolar se requiere del cercado perimetral que corresponde a 350 mts cuadrados, de igual manera en el nivel primaria normal y bilingüe con un perímetro de 400 mts cuadrados, así mismo el equipamiento del centro de computo de la primaria normal Benito Juárez y biblioteca, se requiere de la pavimentación para el acceso a la escuela telesecundaria que corresponde a 1528 mts para así de esta manera poder ofrecer a nuestros alumnos un buen servicio educativo.

2.4.2.9.2 Infraestructura de salud

Nuestra Unidad Médica Rural es de la cuarta etapa, construida por el IMSS con recursos de la federación, con material sólido y perdurable; cuenta para su operación diferentes cubículos para su funcionamiento y acorde a las necesidades de la población beneficiaria.

La unidad médica consta de:

- Una sala de espera amplia.
- Una sala de observación que cuenta con dos camas para pacientes hospitalizados.
- Una farmacia donde se encuentran los medicamentos que otorga el programa y la autoridad.
- Un cuarto para el medico encargado el cual cuenta con cama, escritorio, closet y baño.

- Un local anexo que funciona como cen.
- Un local anexo que funciona como bodega y cara.

Estos anexos fueron construidos con recursos económicos municipales

2.4.3 EJE HUMANO

2.4.3.1 Datos demográficos

De acuerdo a los resultados que presento el II Censo de Población y Vivienda en el 2005, el municipio cuenta con un total de 795 habitantes, entre los que se encuentran 401 hombres y 394 mujeres, con una tasa de crecimiento de -1.66%, la edad media de la población es de 28 años, por separado, en hombres 26 y en mujeres 30, la relación hombre mujer 101.8; con un índice de marginación de 2.1640 y un grado de marginación Muy alto, un Índice de desarrollo Humano de 0.469 y un grado de desarrollo humano Bajo.

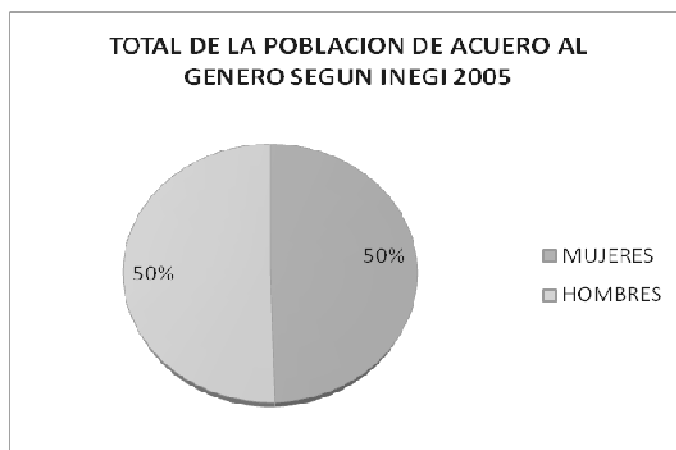

Grafica 3. Población total según el II censo de Población y Vivienda 2005 INEGI.

De acuerdo a la información básica de la Unidad Médica Rural que existe en la cabecera municipal en el año 2009 somos 883 habitantes con un promedio de 454 hombres y 429 mujeres.

La tasa de crecimiento de nuestra población se ve reflejada en la siguiente grafica

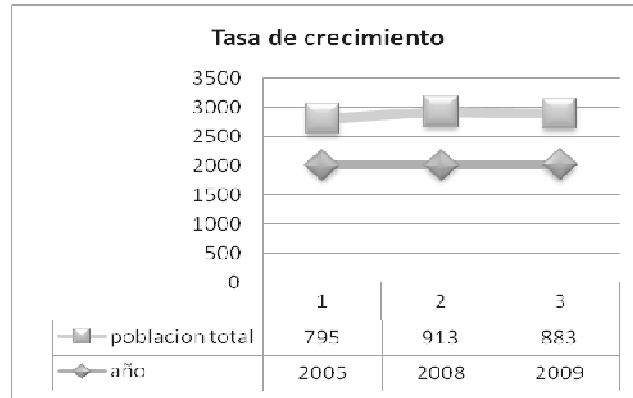

Como se muestra en la grafica la tasa de crecimiento de nuestra población del 2005 al 2008 hay un incremento poblacional pero del 2008 al 2009 decrece la población esto a causa de la migración de nuestros habitantes.

2.4.3.2 Telecomunicaciones

En cuanto a las telecomunicaciones, en la cabecera municipal existe una línea telefónica rural de la empresa TELMEX, la cual brinda servicio larga distancia y local en horarios de 7:00 a 22:00 durante todos los días del año.

En el territorio municipal es factible captar las señales de televisión abiertas del canal 9 de Veracruz, 13 de TV Azteca, 2 y 5 de Televisa.

Las estaciones de radio que escuchamos son del estado de Veracruz en la frecuencia AM y FM: la radiodifusora indígena XEOJN, la voz de la Chinanta. En algunas ocasiones, esta radiodifusora emite programas dirigidos por un promotor cultural en la comunidad.

Llegan a la comunidad señales de radio y televisión pero en la comunidad no se tiene señal propia de televisión ni de radio, se tiene servicio telefónico de caseta.

2.4.3.3 Caminos y carreteras

Para trasladarnos fuera del municipio generalmente tomamos rutas que conectan a Cuicatlán con nuestra cabecera municipal. El camino principal es una carretera revestida de 46 kilómetros destinada al uso de los habitantes de Santa María Pápalo y San Miguel Santa Flor. Este camino es transitable todo el año pero se dificulta en la época de lluvias. En cuanto al interior de nuestro municipio de la cabecera municipal a la ranchería de Peña Ardilla contamos con una brecha de 2 kilómetros, para el resto de las localidades nos trasladamos exclusivamente por veredas que durante la época de lluvia se vuelven intransitables.

Existen dos corridas de autobuses, una salida a las 8:00 y a las 15:00 horas, que nos trasladan de San Miguel Santa Flor a Cuicatlán, en donde es posible trasladarse a la ciudad de Oaxaca o a Puebla. Para viajar a la comunidad existen una a las tres de la tarde y otra a las tres de la mañana y así poder llegar a la comunidad.

De la capital del estado para el Municipio hay servicio de Autobús y Suburban a Cuicatlán y de ahí se continúa en camino de terracería con una línea de transporte que viaja de Cuicatlán a San Andrés Teotilalpam, con dos corridas por día, se cuenta con camino de acceso (terracería) que además conduce a las comunidades de Cuyamecalco Villa de Zaragoza, Concepción Pápalo, Cuicatlán, San Francisco Chapulapa; se cuenta además con el servicio de energía eléctrica con un total de beneficiarios de 894 personas, así como con una red de agua potable con 144 toma domiciliarias, que actualmente se esta revisando para proporcionar un mejor servicio a los habitantes.

2.4.3.4 Abasto rural

Se cuenta con una Tienda Comunitaria, trece tiendas particulares las cuales venden de todo para abastecer las necesidades de los pobladores y cuando necesitan vender sus productos van a la plaza de Cuyamecalco.

2.4.3.5 Servicios en las viviendas

Las viviendas de todo el municipio tienen características muy similares, de cada 100 viviendas, 70 tienen techo de lámina de asbesto, teja o cartón y 88 tienen piso de tierra. 97 por ciento de ellas no dispone de agua entubada, existe un uso generalizado de letrina construidas con materiales de desecho; sólo en el 30 por ciento de las viviendas se emplea fosa séptica, pero esto se está convirtiendo en una amenaza a la comunidad, pues el manejo inadecuado de las mismas origina el peligro latente de que el agua para consumo humano se contamine.

En cuanto a la electricidad, el servicio está disponible prácticamente para todos los habitantes del municipio.

2.4.3.6 Salud

Se cuenta con una Unidad Médica de IMSS Oportunidades que por el momento no cuenta con médico mas que con dos auxiliares de enfermeras, se tienen datos de una población usuaria de 929 habitantes agregándose las comunidades aledañas, se tiene un consultorio, por el momento se están siguiendo las gestiones para contar con el médico de planta. Las principales enfermedades reportadas por la unidad médica son infecciones respiratorias agudas, las infecciones de vías urinarias y las infecciones intestinales.

Es importante señalar que solo 15 personas de todo el municipio cuentan con servicios de salud, como prestación laboral, el resto es con IMSS- OPORTUNIDADES; Se tiene problemas serios con el manejo de los desechos, no existen sistemas de recolección de basura y por el momento la depositan en una barranca que se encuentra en el camino a Palo Mora, no separan ni dan tratamiento alguno, por lo que se genera mucha contaminación.

2.4.3.7 Educación

Cuadro 10. Instituciones educativas

MUNICIPIO	LOCALIDAD	ÁMBITO	NOMBRE DEL CENTRO EDUCATIVO	SERVICIO	CONTROL
SAN MIGUEL SANTA FLOR	CENTRO	URBANA	ESC.PRIM. BENITO JUÁREZ	PRIMARIA GENERAL	PUBLICO
	PEÑA ARDILLA	RURAL	ESC. PRIM EMILIANO ZAPATA	PRIMARIA BILINGÜE	PUBLICO
SAN MIGUEL SANTA FLOR	CENTRO	RURAL	TELESECUNDARIA	SECUNDARIA GENERAL	PUBLICO
SAN MIGUEL SANTA FLOR	CENTRO	URBANA	JUAN JACOBO ROSSEAU	PREESCOLAR GENERAL	PUBLICO

Fuente. CMDRS de San Miguel Sta. Flor 2008.

De acuerdo a los resultados que presento el II Censo de Población y Vivienda en el 2005 personas que saben leer y escribir de 6 y mas años, hombres 228 y mujeres 182; no leen ni escriben 142 hombres y 178 mujeres, , en el municipio habitan un total de 364 personas que hablan alguna lengua indígena.

De acuerdo a la UMR el problema de la educación en esta comunidad es muy importante, ya que se sabe que casi un 50% de la población es analfabeta. Esto se refleja en la prevención y preservación de la salud en la familia y en la comunidad en general. La cultura del pueblo se basa en usos y costumbres, que no es favorable para la salud de los habitantes, ya que existen padres de familia que en lugar de mandar a sus hijos a la escuela les piden realicen labores del campo que no son bien remuneradas por lo cual no son ingresos que pueden propiciar una adecuada alimentación y buen estado de salud. En el siguiente cuadro se refleja el grado de educación de la población.

ESCOLARIDAD	POBLACIÓN	%
ANALFABETAS	276	40
PRIMARIA INCOMPLETA	155	22
PRIMARIA COMPLETA	132	19
SECUNDARIA	95	14
PREPARATORIA	10	1.4
LICENCIATURA	0	0
SEC. INCOMPLETA	30	4.3

2.4.3.8 Aspectos de Capacitación

En cuanto a los aspectos de capacitación no se ha dado en la mayoría de los proyectos primero porque no se contaba con el recurso, y ahora que las autoridades lo han retomado no se puede porque los grupos se están desintegrando y quedan muy pocos agrupados en proyecto; hasta el momento la capacitación se esta dando solo en la elaboración de abonos orgánicos a todos los productores.

Las necesidades de capacitación

Cuadro 11. Capacitaciones

ORGANIZACIÓN	TIPO DE CAPACITACIÓN	OBSERVACIONES
COSTURA SAN MIGUEL	ROPA DE CABALLEROS	SE PROGRAMA PARA SIGUIENTE AÑO
CRÍA DE PECES	MANEJO DE CRIANZA EN TODA LAS ETAPAS	YA SE PROGRAMO EN DICIEMBRE
CARPINTERÍA	DISEÑO DE MUEBLES	PENDIENTE
FLOR DE AGUACATE	MANEJO ORGÁNICO DE PLANTACIONES	PENDIENTE DE PROGRAMAR
RIO GRANDE	MANEJO ORGÁNICO DE PLANTACIONES	PROGRAMADO PARA EL PARA 2009
INVERNADERO	MANEJO ORGÁNICO DE JITOMATE	PROGRAMADO PARA 2009

Fuente. CMDRS de San Miguel Sta. Flor 2008.

2.4.3.9 Índice de marginación e índice de desarrollo humano

De acuerdo a los datos de población total, indicadores índice y grado de rezago social según municipio 2005 se tiene en el municipio de San Miguel Santa Flor una pobreza alimentaria de 52.0, una pobreza de capacidades de 62.8 y una pobreza de patrimonio de 83.4, señalando que se tienen los siguientes índices de rezago social, porcentaje de población de 15 ó más analfabeta es de 50.18%, de 6 a 14 años que no asiste a la escuela es de 8.64%, habitantes con menos de 9 años de educación aprobados 86.36%, población sin servicio de salud como prestación laboral 98.49%, porcentaje de vivienda particular con piso de tierra 56.57%, que o disponen de sanitario 1.01%, que no tienen agua entubada 15.66%, no tienen drenaje un 90.40%, no tienen energía eléctrica un 9.6%, no tienen lavadora 98.48%, y no cuentan con refrigerador un 90.91%; promedio de ocupantes por cuarto es de 0.54; con todos los indicadores que se dan el grado de rezago social del municipio es alto.

2.4.3.10 Desarrollo de las mujeres e igualdad de género

Desafortunadamente el desarrollo de las mujeres no ha alcanzado los efectos que se persiguen debido a que muchas mujeres aun no pueden actuar con libertad para integrarse al desarrollo son muy pocas las que toman conciencia de su desarrollo.

2.4.3.11 Religión

Al año 2000, de acuerdo al citado Censo efectuado por el INEGI, la población de 5 años y más que es católica asciende a 789 habitantes, mientras que los no católicos en el mismo rango de edades suman 7 personas.

2.4.3.12 Valores, Cultura, costumbres y tradiciones

Muy poca gente tiene el concepto de valores, o no lo manifiestan los jefes de familia no se los inculcan a los niños, no hay medios de comunicación confiables, reciben recomendaciones en la escuela pero el ambiente en casa los absorbe y terminan por imitar a los padres; por lo que se refiera a la Lengua el 86% de la población es indígena perteneciente al pueblo Mixteco, hablan el Mixteco sin embargo las personas jóvenes y los niños ya no quieren retomar su lengua. Las costumbres y tradiciones determinan algunas actividades de la vida cotidiana de los habitantes del municipio las fiestas religiosas les permiten la convivencia y la preservación de sus tradiciones durante el año se realizan trece celebraciones entre las que destacan las que se mencionan en el siguiente cuadro:

Cuadro 12. Fiestas patronales

NOMBRE	CUANDO SE REALIZA	EN QUE CONSISTE
DÍA DE LA SANTA CRUZ	3 DE MAYO	EN FESTIVIDAD RELIGIOSA CON MÚSICA
VIRGEN DE FÁTIMA	12 DE MAYO	FESTIVIDAD RELIGIOSA CON JARIPEO Y BAILE
SAN ISIDRO	15 DE MAYO	CELEBRACIÓN RELIGIOSA
SAN MIGUEL ARCÁNGEL	28 Y 29 DE SEPTIEMBRE	CELEBRACIÓN RELIGIOSA CON BAILE POPULAR JARIPEO Y QUEMA DE FUEGOS ARTIFICIALES
SEMANA SANTA	SEMANA MAYOR	CELEBRACIONES RELIGIOSAS

Fuente. CMDRS de San Miguel Sta. Flor 2008.

La vestimenta tradicional del hombre es el calzón y camisa de manta blanca, pero lamentablemente se ha perdido la costumbre y son muy pocos que lo conservan.

2.4.4 EJE AMBIENTAL

2.4.4.1 Delimitación del territorio

Ubicación

El municipio está comprendido entre los 17° 55' de latitud Norte y 96° 48' de longitud oeste; se encuentra a 1,840 metros sobre el nivel del mar, pertenece al Distrito de Cuicatlán y su distancia aproximada a la Ciudad de Oaxaca es de 165 kilómetros



Figura
Límites

1

El municipio cuenta con una superficie de 21.36 kilómetros cuadrados, los cuales representan el 0.04% con relación al Estado, colinda al Norte con el Municipio de Cuyamecalco Villa de Zaragoza y Santa Ana Cuauhtémoc, al sur con el Municipio de Concepción Pápalo, y San Francisco Chapulapa; al Este con el Municipio de San Francisco Chapulapa y al oeste con Concepción Pápalo y Cuyamecalco Villa de Zaragoza.

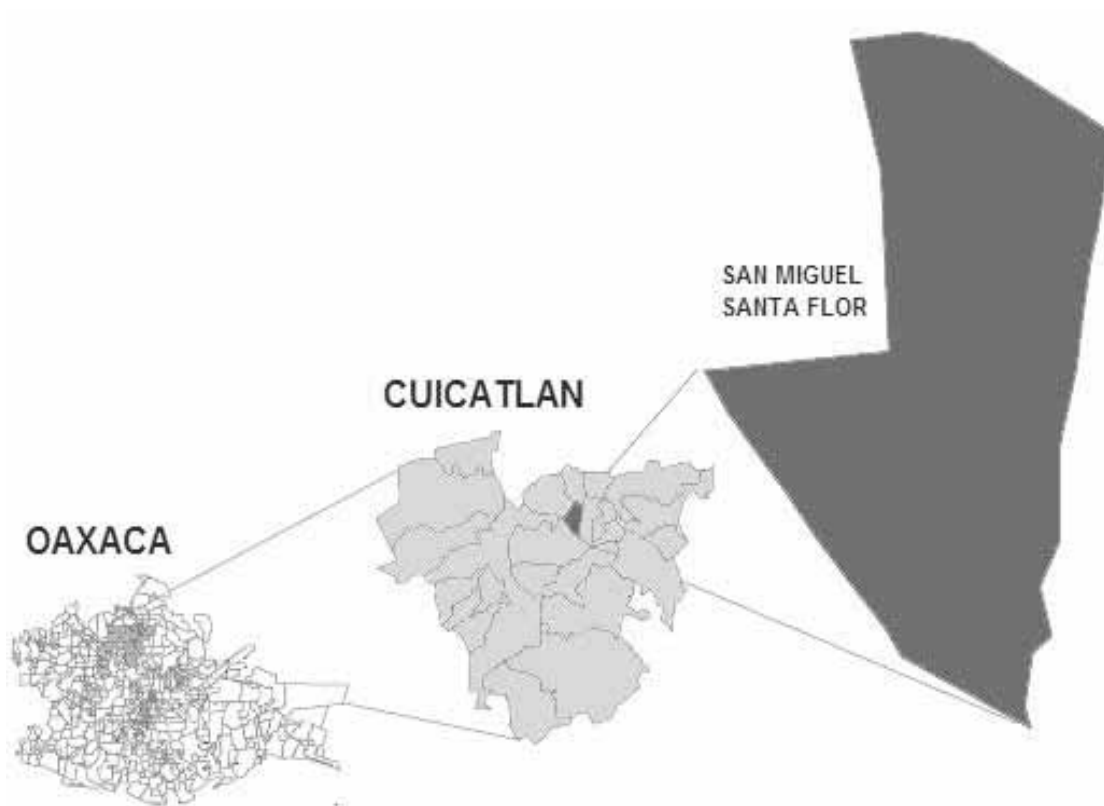
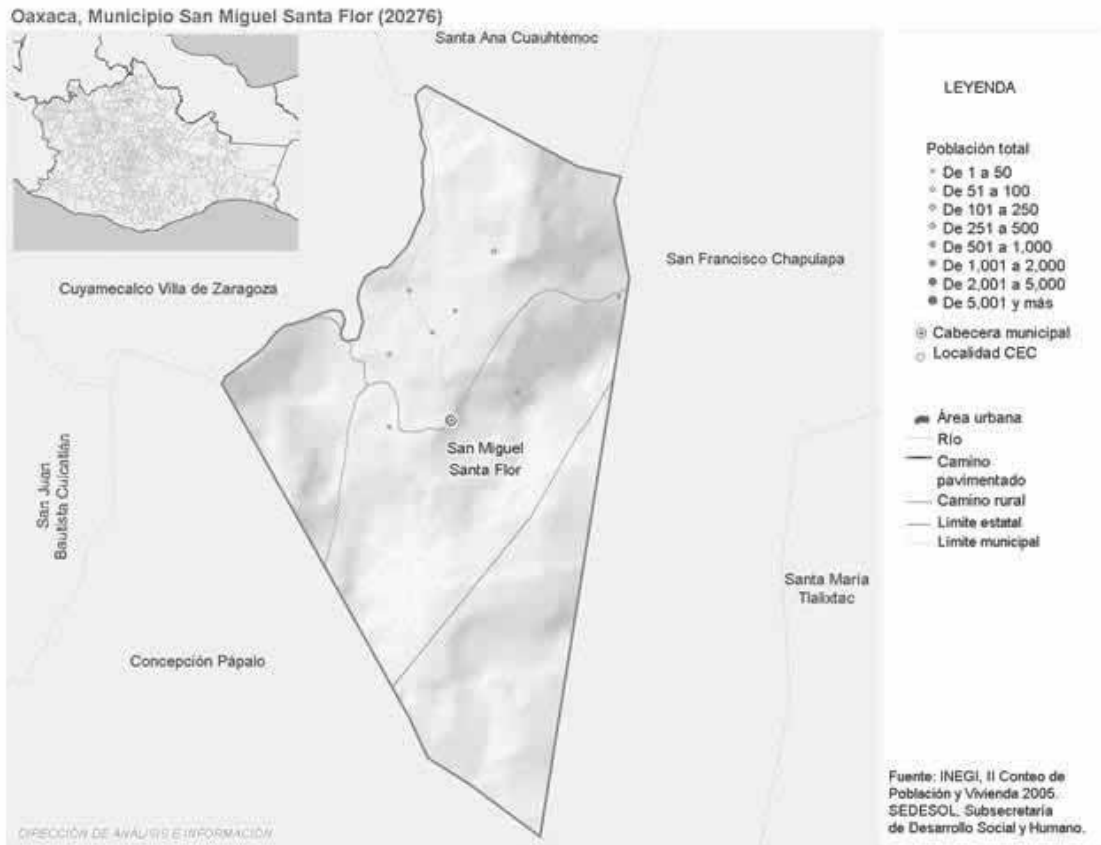

Significado: San Miguel en honor al Santo Patrón San Miguel Arcángel y Santa Flor debido a que los primeros pobladores cultivaron muchas flores, principalmente el cartucho.

Cabe resaltar que el municipio no cuenta con agencias municipales ni de policía solo tiene rancherías entre las que se encuentran: Peña Ardilla, Palo Mora, Agua Ceniza, Palo Aguacate, Llano Nopal, Cerro Pelón, Cerro Culebra, Peña colorada; pertenece al distrito de San Juan Bautista Cuicatlán, de la región Cañada del Estado de Oaxaca.

Extensión

Según la resolución presidencial con la que se cuenta en el municipio su extensión territorial es de 1789 hectáreas de terreno comunal y 36 hectáreas en zona urbana.

2.4.4.2 Características generales del territorio

Fisiografía

El municipio corresponde a la Sierra Madre del Sur caracterizándose por terrenos pedregosos, rocosos y con ondulaciones, además de pendientes pronunciadas en la mayoría del territorio; entre los cerros más importantes encontramos el Cerro Pelón con una altitud de 2,680 msnm, Cerro Culebra a una altitud de 2,200 msnm, Monte Flor a una altitud de 2,160 msnm, Cerro Monte Ardilla a 1,960 msnm y Peña Colorada a 1,800 msnm.

HIDROGRAFÍA

En este aspecto forma parte de la cuenca del río Papaloapam, compuesto por diversas corrientes intermitentes que se originan en las elevaciones montañosas describiendo el río San Miguel, importante desde el punto de vista que sirve como límite del territorio municipal, igualmente se cuenta con arroyos, como son arroyo filo, Cerro Pelón y Agua Fría de los cuales deriva el sistema de agua potable del municipio y también se cuenta con otros manantiales los cuales toman el nombre del paraje donde están ubicados entre ellos están, Agua Ceniza, agua caracol, el chorro y que en ocasiones la gente los usa para su beneficio.

También encontramos corrientes subterráneas y cavernas, destacando la cueva Charco con 1,278 metros de profundidad y 6.71 km de largo, considerándose la tercera formación de este tipo con mayor profundidad en el territorio mexicano solo debajo de los sistemas Cheve y Huautla.



CLIMA

Por su ubicación geográfica, predomina el clima templado subhúmedo con verano fresco y largo, temperatura media anual entre los 12 y 18°C, con un régimen de lluvias en verano con una precipitación media anual de 1,565mm., los habitantes manifiestan que en los últimos años se han visto afectados por rachas de vientos muy fuertes que han ocasionado pérdidas considerables en sus terrenos principalmente con el maíz.

VEGETACIÓN

Esta compuesta principalmente por bosque mesófilo de montaña, caracterizado por crecer en laderas y montañas donde se acumula la humedad y se localiza principalmente entre los 800 y 2,400msnm; en las partes bajas del territorio municipal encontramos especies de pinos y encinos, sin embargo las especies vegetales más comunes son ocote (*Pinus patula Schl et Cham*), pino (*Bentharii var lindleyi*), encino (*Quercus spp*), orquídeas (*Encyla vitelina*), helechos arborecentes, aile o palo de águila (*Agnus sp* y arbustos como la escobilla (*Gimnospema glutinosa*).

Entre las especies importantes con fines curativos se encuentran: pierna de vieja (*Lepidium virginicum*), Flor de muerto (*Tagetes erecta L.*) cola de caballo (*Equisetum giganteum*), laurel (*Licaria capitata*), Floribundio (*Datura candida*), quelite amarillo (*Brassica campestris*), cordón santo (*Hyptis stellulata*), hinojo (*Foeniculum vulgare L.*), manzanilla (*Matricaria chamomilla L.*), pirul (*Schinus molle*), chamizo (*Erbichia odorata*), santa maría (*Sanvia leucantha*), hierba maestra (*Artemisia mexicana*), ruda (*Ruta graveolens*), malva (*Malva silvestres*), entre otras agregando a estas las plantas de ornato y árboles frutales como manzana (*Malus domestica*), durazno (*Prunus pérsica*), pera (*Pirus communis*), nogales (*Juglans regia*), granada china (*Passiflora ligularis*) agrupados en huertos familiares en el municipio.



FAUNA

Dentro de la fauna que caracteriza al municipio nos encontramos conejos (*Sylvilagus floridanus*), venado cola blanca (*Odocoileus virginianus*), zorrillo (*Mephitis macroura*), tejón (*Nasus larica*), comadreja (*Mustela Frenata*), ardilla (*Sciurus aureogaster*), tlacuaches (*Didelphys masurpiales*) y armadillo (*Dasypus novemcinctus*). También encontramos una gran variedad de aves entre las que se encuentran: águila real (*Aquila chrysaetos*), colibrí (*Archilochus colubris*), gallina de monte (*Tinamus major*), chachalaca (*Ortalis vetula*), codorniz común (*Coturnix coturnix*) y tucancillo verde (*Aulacorhynchus pracinus*).

SUELOS

Los suelos de la zona, son generalmente pobres en fósforo, calcio, potasio y magnesio, presentan un pH desde fuertemente ácidos a moderadamente ácidos, de textura, son generalmente migajones arcillosos, arenosos o francos, en algunos casos con contenido apreciable de grava.

Generalmente el contenido de materia orgánica es alto, pero el contenido de nitrógeno es bajo, por lo tanto la relación carbono-nitrógeno es alta, indicando la presencia de residuos vegetales no descompuestos. (ciidir-ipn, 2001). (Estos estudios se han realizado por esta institución) la clasificación de nuestros suelos según los señores de la comunidad son tres que se encuentra en tres grandes grupos:

El primero son suelos con un nombre denominado polaco que se da en suelos profundos mayores de 30 cm y pegajosos que se presentan sobre rocas calizas. estos suelos se presentan en climas cálidos o templados, con lluvias moderadas o abundantes, su vegetación natural es matorral, selva o bosque. Los suelos que

presentan un horizonte amólico que contiene material calcáreo. Suelos delgados, pedregosos, topografía cerril a montaña y fácilmente erosionables.

El segundo tipo de suelo que presenta la comunidad, son suelos que están limitados en profundidades por roca dura, continua y coherente, dentro de los primeros 10 cm de profundidad. los factores limitantes de estos suelos son su espesor muy delgado, abundante pedregosidad y rocosidad, topografía montañosa y gran erosionabilidad cuando es eliminada la cubierta vegetal.

El tercer tipo de suelo se caracterizan por tener, semejanza de los acrisoles, un enriquecimiento de arcilla en el subsuelo, aunque son más fértiles y menos ácidos que estos. por lo general se encuentran rojos claros y aunque también se presentan tonos pardos o grises, que no llegan a ser oscuros.

Por lo general los rendimientos agrícolas que se obtienen de estos suelos son moderados, así como los beneficios del uso forestal es sobresaliente e importante.



En el municipio existen 3 tipos de suelos:

Estos tipos de suelos que se caracterizan por ser superficiales, presentar en el subsuelo una capa que parece más suelo de roca, ya que en ella se forman terrones, son de moderada a alta susceptibilidad a la erosión, muy ácidos y pobres en nutrientes.

Estos suelos son arcillosos, por lo general son de tonos rojos y claros; tienen una alta susceptibilidad a la erosión. También se caracteriza por la presencia de grietas cuando se encuentran con poca humedad.

Suelos profundos. Suelos con profundidades mayores de 30 centímetros, se caracterizan por poseer una capa superficial abundante en tierra de hoja y materia orgánica en descomposición y muy fértiles; que descansa regularmente sobre roca caliza o algún material rico en cal.

2.4.4.3.-Estado de los recursos.

De acuerdo a los datos proporcionados por la Oficina Estatal para el Desarrollo Rural Sustentable, en la tarjeta municipal de información estadística básica, en el uso del suelo y vegetación se tiene para la Agricultura 330.07 hectáreas, bosque 421.79 hectáreas y en vegetación secundaria se tienen 1383.71 has; no hay explotación de especies maderables a pesar de que existen.

Se tiene conocimiento de un yacimiento de mármol sin embargo, no se tiene la precisión en el tamaño y no se explota, ya que son terrenos de pequeña propiedad y están en terrenos en conflicto con San Francisco Chapulapa.

Agua

El en caso de la conservación de los manantiales que abastecen la red de agua potable del municipio, se observa que la vegetación que existía alrededor de ellos se está acabando sin que se tomen medidas para reforestar esa parte importante del municipio y se hace presente el riesgo de que se sequen; los arroyos que atraviesan prácticamente la comunidad se encuentran llenos de basura lo que además de tener un mal aspecto contamina el agua que puede servir para uso humano, no solo en el municipio sino también en las comunidades por las que sigue corriendo, si se continúa con este problema el agua continuará disminuyendo y hasta el momento no se tienen acciones contempladas para su conservación.

Suelos

En cuanto a los suelos en las áreas que usan para siembra de cultivos básicos se encuentran con cierto grado de erosión que se acentúa más en los terrenos con mas pendiente, ya que al término de la cosecha el suelo se queda sin cubierta vegetal y lo arrastra el agua o el viento, la mayor parte del terreno de cultivo está en estas condiciones debido al manejo, sin embargo se observa que existe una erosión ligera que afecta aproximadamente el 15.27% del territorio del municipio localizado en áreas boscosas donde las lluvias son de 1650 a 1850 mm y la pendiente es mayor al 30%; también áreas con erosión moderada que se presenta en un 61% aprox., abarca zonas de bosque dañado por incendios, áreas de cultivos y asentamientos humanos en estos lugares llueve de 1650 a 2050mm la

pendiente va de 8 a 30% formando lomas en donde la gente tiene que establecer sus cultivos, se localizan áreas de erosión alta afectando un 20% del territorio municipal, el área con erosión muy alta abarca solo una pequeña parte del territorio es decir solo el 3.4%, en esta zona llueve 1850mm y su pendiente es mayor a 30%.

Es importante señalar que a lo anterior se agrega el uso de herbicidas e insecticidas que dañan el ambiente y además los efectos residuales contaminan el suelo, el aire y dañan la salud de los mismos habitantes.

Se tiene una parte de deforestación ocasionada por la apertura de caminos para las comunidades aledañas, la tala inmoderada entre otros que ocasionan un empobrecimiento de la calidad de vida; en cuanto a la conservación del recurso suelo hasta ahora no hay acciones que se estén realizando sin embargo las intenciones

Flora y fauna

Por lo que respecta a contaminación se tiene que la fauna esta alterada en un 26.37%, las especies que forman parte de el ecosistema existente se ve disminuido por los cambios en al hábitat natural de las especies

2.4.4.4 Patrón de asentamientos humanos

La mayoría de casa habitación están localizadas en los lomeríos característicos del municipio, considerándose la mayoría en la zona urbana las que forman las rancherías estas ubicadas un tanto alejadas llevándose de treinta minutos a una hora para llegar a ellas.

2.4.4.5 Manejo y tratamiento de residuos

Al respecto no hay un manejo adecuado de los recursos, no se clasifica la basura y por el momento la tiran en una barranca, sin embargo como es paso de terracería para los municipios situados en esa misma dirección la basura se encuentra tanto en los patios como en las orillas de la carretera y de los arroyos; la gente que logra levantarla en sus domicilios la quema sin ninguna precaución, incluso hasta la basura orgánica seca en muchos domicilio aun la queman.

2.4.5 EJE ECONÓMICO

a) Población económicamente activa

La población económicamente activa es de 251 personas en el municipio y la componen hombres de edad promedio de 26 años y mujeres de 30 años de edad mismos que se encargan de atender las necesidades de la familia y en las épocas que disminuye el trabajo o no hay en el municipio, se desplazan a las ciudades para realizar trabajos principalmente de albañilería.

Un 29 % de las personas que habitan el municipio participan en alguna actividad económica.

b) Nivel de ingresos

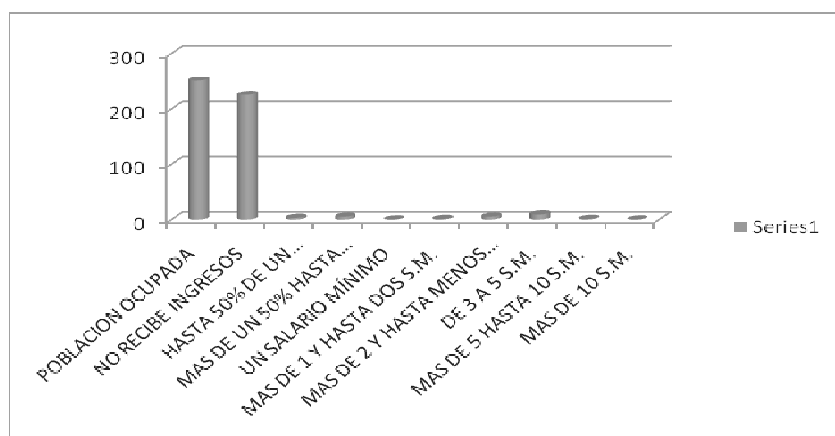

Uno de los problemas principales en cuanto al trabajo es que 9 de cada 10 personas no percibimos ningún ingreso económico por nuestra labor ya que generalmente, nos ocupamos de las labores agrícolas de nuestros campos.

El aspecto de los ingresos la gente se apoya con lo que recibe de PROCAMPO y oportunidades para mantener a sus familias.

c) Sectores económicos

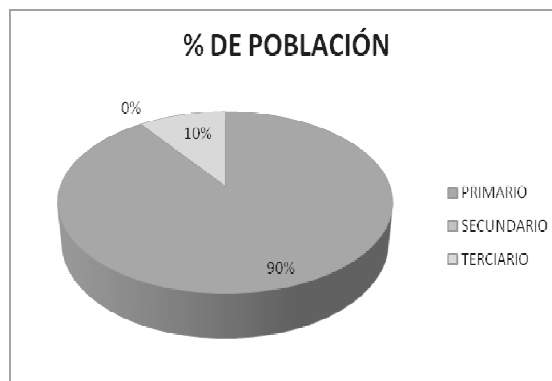

d) Principales sistemas de producción

En esta apartado se describen las actividades que realiza la gente con la finalidad de aprovechar los recursos naturales ya sea para su alimentación o para la generación de materias primas, y a su vez hacer más eficientes sus recursos disponibles; en lo que respecta a este sector en el municipio se desarrollan las actividades que a continuación se detallan:

❖ Agricultura

De la superficie con que cuenta el municipio el uso del suelo y vegetación se distribuye como lo muestra la gráfica

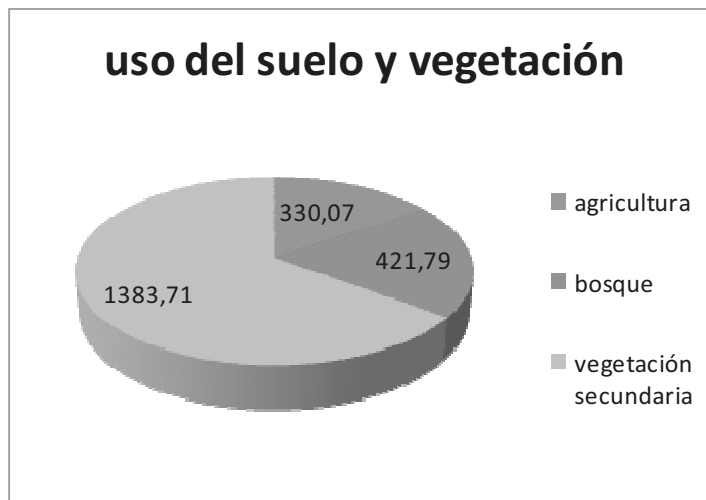

Como se observa, desarrollo económico de los habitantes del municipio, la agricultura es una de las actividades más importantes para los productores y su principal fuente de ingresos sobre todo para la alimentación de las familias es la parcela en la cual desarrollan el sistema milpa (Maíz-frijol-calabaza), con Roza-Tumba-Quema y algunos frutales como: manzana, durazno, granada, nuez, chile canario, col, quintonil, aguacate, chirimoya, guayaba, capulín. Comercian estos productos en pueblos como Chiquihuitlán, Tlalixtac, Teutila, practicando el trueque con estas poblaciones; sin embargo las más importantes porque les proveen ingresos o son empleados para la alimentación de las familias, entre ellas se encuentran los cultivos como frijol con una superficie sembrada de 15 has., una producción de 9 ton., y un rendimiento medio de 0.6 ton/ha; el maíz grano con 169 has sembradas una producción de 203.1 ton y un rendimiento promedio de 1.2 ton/ha.

En lo que corresponde a frutales se tiene:

CULTIVO	SUP.SEM. (has)	PRODUCCIÓN (ton)	RENDIMIENTO MEDIO (ton/ha)
Aguacate	3.0	9.8	3.27
durazno	8.0	16.4	2.05
granada	7.0	33.4	6.68
manzana	6.0	15.8	2.63

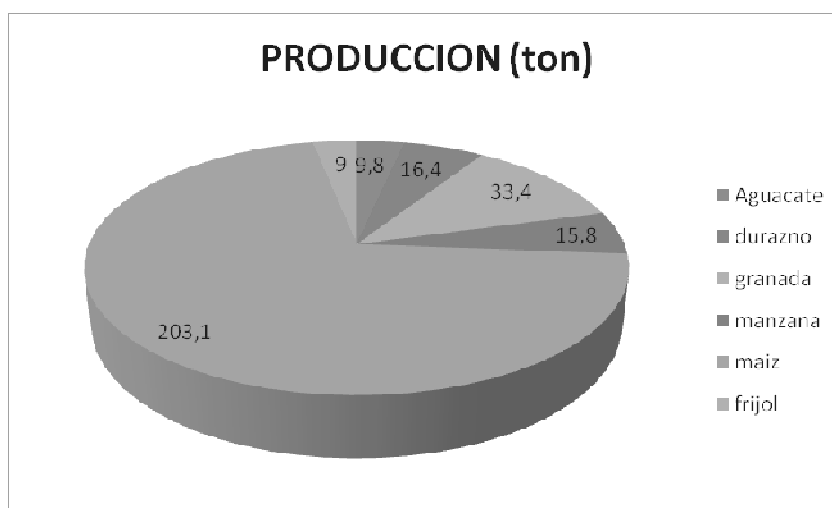

De acuerdo al grafico podemos apreciar que la mayor cantidad de producción es en maíz, manifestando los productores que no han impulsado los otros cultivos por no tener la asistencia técnica constante.

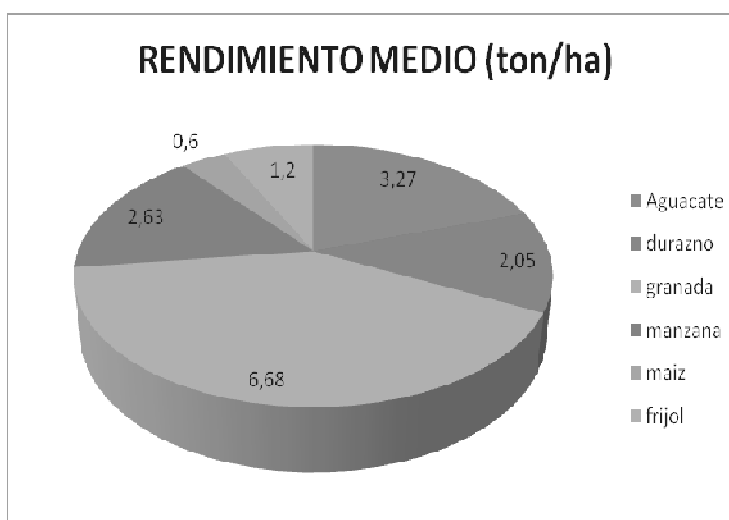

Como se observa en la gráfica el cultivo que reporta los mayores rendimientos es la granada, enseguida el aguacate a continuación la manzana y el durazno, el

frijol y el maíz respectivamente; los rendimientos del maíz en particular son los menores, según los productores es por el desgaste de los terrenos y los desajustes climáticos que en los últimos años han sido los vientos.

Milpa

El sistema de mayor predominancia entre los productores del municipio es milpa, implicando las actividades que se mencionan a continuación y que cada productor lleva a cabo según la ubicación de su parcela señalando las implicaciones en cada etapa mismas que necesitan solucionar para conservar su cosecha por más tiempo para su consumo familiar.

Cuadro 13. Proceso de producción

ETAPA	POTENCIALIDADES	PROBLEMAS
PREPARACIÓN DEL TERRENO		La ubicación de las parcelas hace que esta labor sea manual y les desgaste en tiempo ya sea en R-T-Q o en roturación con yunta.
SELECCIÓN DE SEMILLA	Manejo de variedades criollas adaptadas a la región	Que no hacen una correcta selección de semillas
SIEMBRA		Muchas plantas por mata
LIMPIA	Se emplean como jornaleros	Se llevan mucho tiempo, y en algunos casos lo tienen que hacer con herbicidas
FERTILIZACIÓN	Utilizan el abono de sus animales del traspatio	Aplican solo un elemento químico y cuando la planta ya no lo aprovecha
COSECHA	Aprovechan la mano de obra familiar	
DESGRANE Y CURA	Aprovechan la mano de obra familiar	Es laborioso y tienen que usar productos que es muy probable que perjudiquen su salud
ALMACENAMIENTO		Es en esta etapa donde ven mermada su cosecha hasta en un 50% debido a plagas de almacén como son gorgojos y palomillas

Fuente. CMDRS de San Miguel Sta. Flor 2008.



En este proceso de producción para lo que es el sistema milpa donde quedan incluidos los cultivos, maíz frijol; los productores señalan después de analizar el proceso, que cada etapa de trabajo tiene sus dificultades por mencionar algunas no cuentan con la asistencia técnica adecuada en esta actividad que es la principal del municipio, las condiciones climáticas cada vez son mas extremas por lo que el riesgo aumenta, y el efecto en las familias primero la poca producción con respecto a la superficie sembrada, segundo que la cosecha no alcance para cubrir la necesidades en todos los meses del año sino que solo les alcanza para 5 ó 6 meses en promedio sin embargo en donde consideran por el momento que es factible fortalecer el almacenamiento correcto de su cosecha, puesto que aparte de las plagas de los cultivos cuando aún están en campo les merman la producción todavía en sus condiciones de almacenamiento tienen perdidas considerables por la presencia de gorgojos y palomillas a lo largo de la duración de sus cosechas, manifestando que la perdida de la misma es hasta de un 50% de sus granos lo que los motiva a llevar dicha problemática a sesión de CMDRS para solicitar un apoyo considerando que por el momento y de acuerdo a la etapa de cultivo en que están tienen que hacer un correcto almacenamiento de sus granos con la finalidad de que les puedan cubrir más meses de consumo.

Por experiencia de otros productores de la misma comunidad, quienes nos manifiestan que la pérdida en sus granos almacenados usando silos de lámina galvanizada con capacidad de 500kgs es mucho menor que guardándola en los coscomates, siguiendo las recomendaciones para el uso de los silos se plantea que el recurso de alianza Municipalizada se ejerza para la compra de silos asegurando con ello que sus granos almacenados durarán al menos dos meses mas a las familias.



Uno de los apoyos con que cuentan los productores que tienen esta sistema de producción es el de PROCAMPO que en el presente año fue para 106.75 has beneficiando a 59 productores del municipio.

Tomando en cuenta el panorama que se presenta en el sistema milpa el CMDRS ha tomado el acuerdo de aplicar el recurso municipalizado a apoyar a 80 productores de maíz con la compra de 80 silos de 500kg; con el objetivo de que estos productores logren conservar sus granos almacenados por tres meses mas para el consumo de sus familias implicándoles un ahorro de un 40% en la compra de maíz.

Granada China

Por lo que respecta al cultivo de la granada china, los productores mencionan que no les dan muchos cuidados, solo limpia de los terrenos en algunas ocasiones les ponen tutores o espalderas, pero no riegan ni fertilizan las plantas y hasta que cosechan; el producto lo comercializan en las comunidades cercanas, los ingresos que obtienen por estos productos generalmente son para complementar las necesidades principales de las familias, como son gastos de educación, compra de medicinas o el complemento de la dieta de la familia.

Durazno

Por lo que corresponde al cultivo de Durazno, las condiciones climáticas del municipio ayudan, sin embargo hay pocos huertos establecidos de forma adecuada, solo hay una parcela que tiene sembradas las plantas en curvas a nivel pero si esta descuidada, en el resto, los árboles se están avejentando y no hacen

podas solo limpia de los terrenos, pero tampoco fertilizan lo que motiva que su producción en lugar de mantenerse disminuye por no dar el mantenimiento correcto, los productores argumentan que no cuentan con asistencia técnica para tratar sus plantaciones, la producción de igual forma la venden en las comunidades cercanas y algunos la llevan hasta Cuicatlán, sin embargo eso no les garantiza una mayor ganancia, pero si les ayuda a mantener sus ingresos.

Manzana

En este cultivo tampoco se tienen huertos bien establecidos y con un mantenimiento correcto son plantaciones un tanto descuidadas, que solo les hacen limpia pero no podan, ni riegan, ni fertilizan, además tienen algunas plantas enfermas que necesitan sustituir para hacer mejor aprovechamiento de sus recursos; al igual que en los cultivos anteriores los ingresos que obtienen por la venta de manzanas los emplean en complementar sus necesidades principales y además para cumplir con algunas de sus tradiciones para con su comunidad.

Aguacate

El cultivo del aguacate en el municipio es relativamente nuevo, la gente tiene parcelas en las cuales apenas esta sembrando las plantas y dándole las primeras atenciones, esto motivado porque se han obtenido apoyos para proyectos de cultivo de aguacate, la producción que se menciona no es de plantaciones establecidas sino de productores que por ellos mismos sembraron sus plantas y les dan el mantenimiento a su alcance, en esta nueva etapa se están implementando 8 hectáreas de Aguacate Hass, las cuales se plantea sean atendidas con las recomendaciones de acuerdo al paquete tecnológico recomendado y dar un seguimiento puntual de las indicaciones para obtener producción de calidad y en cantidad de acuerdo a la variedad, se buscará el sitio en el mercado para esa producción a nivel regional para alcanzar los beneficios esperados para los productores.

Pecuarios

En el municipio no existen explotaciones pecuarias como tal, lo único que poseen las familias son gallinas, guajolotes, en menor cantidad chivos y borregos, los burros para carga y cerdos; todos acomodados en su traspatio y en la mayoría de familias los animales andan sueltos a los cerdos solamente los amarran; esto les ayuda a complementar su dieta con carne y huevos y cuando logran vender algún animal es para cubrir sus demás necesidades los ingresos por esta actividad a las familias son especie abono para sus cultivos, porque son por lo general para autoconsumo; hay algunas personas que tienen ganado bovino pero anda suelto

en el monte y se les pregunto cuantos tienen y ni ellos saben con exactitud porque manifiestan que ya se les perdieron solo dicen que son pocos.

Es importante señalar que esta producción del traspato no es suficiente para el consumo de la familia en consecuencia tienen que buscar la manera de complementar su alimentación.

Acuícolas y pesca

En relación a el aprovechamiento de aguas para la cría de peces, solo se cuenta con un proyecto de 10 personas, que aún no funciona por el momento se están concluyendo los estanques y en fecha próxima se sembraran los alevines; es el único en el municipio.

Otras actividades económicas

Hasta el momento se esta por concluir la puesta en marcha de dos proyectos de costura, que agrupan a 20 mujeres las cuales están llevando cursos de capacitación para emplearse como costureras en el mismo municipio y comunidades vecinas, un proyecto de carpintería del que esta pendiente la capacitación y el proyecto de peces; por separado hay personas que de forma particular hacen pan, pasteles. Los hombres trabajan por jornal y cuando se acaba el trabajo en la comunidad salen fuera a trabajar de albañiles.



Artesanías

Los trabajos de artesanías se han perdido, los habitantes comentan que ya no hay personas jóvenes que quieran elaborarlas porque no les son redituables, anteriormente hacían cotones de lana, tenían borregos de lana, hacían canastos de carrizo pero ahora ya no les genera ingresos y abandonaron esos trabajos.

2.4.5.1 Bienes

Los productos obtenidos de nuestros sistemas son de autoconsumo y cuando se logra tener excedentes se comercializan a nivel local, incluso entre las familias, el mercado mas cercano es el de Cuyamecalco Villa de Zaragoza, los habitantes de acuden a esta comunidad los domingos a vender sus productos y conseguir los que ellos consumirán el la semana, hay comerciantes que llevan a vender frutas, verduras pollo, son los que proveen de satisfactores inmediatos a las familias; cuando se requiere de comprar productos industrializados o herramientas se van a Cuicatlán y en ocasiones a Tehuacán.

2.4.5.2 Servicios

Hay una tienda comunitaria y 13 particulares y estas surten a toda la población de lo necesario para satisfacer sus necesidades se cuenta con un comedor a paso de camino de terracería que brinda servicio a los pasajeros.

2.4.5.3 Capitales

La entrada de recursos por vía de remesas es muy poca, la mayoría de los habitantes solo va a México a trabajar por temporadas, el otro ingreso es por el PROCAMPO, OPORTUNIDADES, Apoyo del Gobierno federal y estatal, ramo 33 fondo III y fondo IV, para obras de infraestructura, ramo 28 para obras y gastos administrativos, reciben apoyos para proyectos productivos por parte de SEDESOL, CDI Y PESA; en función de las reglas de cada dependencia.

2.4.5.4 Ventajas competitivas del municipio

Desafortunadamente el municipio no tiene ventajas competitivas debido a que la calidad y volumen de producción agropecuaria no les es suficiente para tener autosuficiencia alimentaria, agregando a ello la distancia para salir de su comunidad a ofrecer el producto.

2.4.5.5 infraestructura productiva

Hasta el momento solo se cuenta con un invernadero de 300 mts cuadrados con jitomate manejado por un grupo de 8 personas, un invernadero con el mismo cultivo de 150mts cuadrados pero particular y hay dos invernaderos de 400mts cuadrados que no están funcionando y uno más que esta por construirse con otro grupo de productores.



LABORES PARA EL SISTEMA MILPA

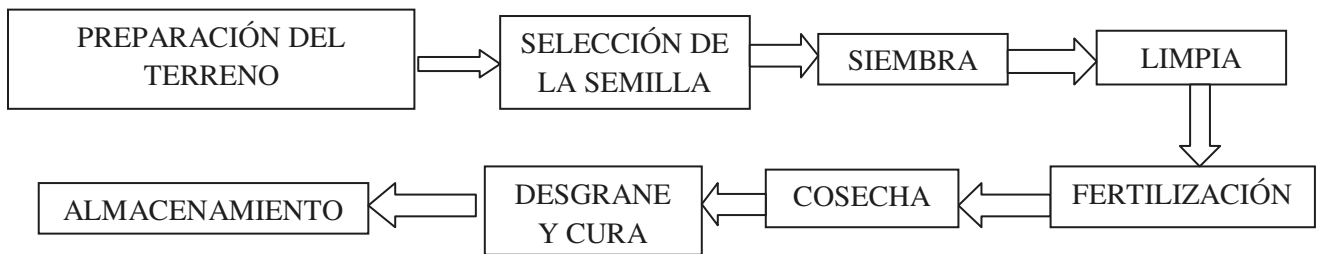

ESTRATEGIAS DE VIDA

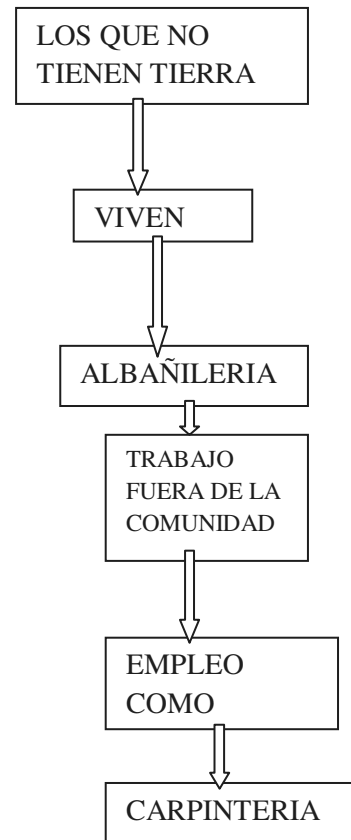
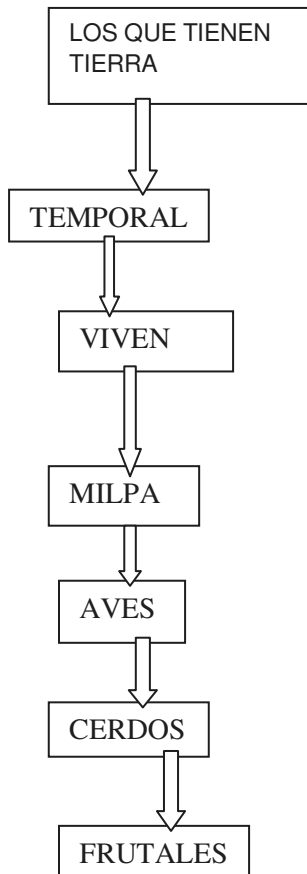

Definición y análisis de problemas

2.5.1 Delimitación de problemas

- 1) En la cabecera municipal de San Miguel Santa Flor carece de un basurero municipal para el depósito de la basura por lo que el manejo inadecuado e inconsciente de los residuos sólidos a provocado en un 90% la contaminación en el arroyo principal San Miguel, y orillas de la carretera donde existe el acumulamiento de basura de todo tipo contrayendo enfermedades gastrointestinales al 100% de la población que corresponde a niños, jóvenes y adultos.
- 2) La escasez de agua para uso humano en la población de San Miguel Santa Flor es provocada por la deforestación del bosque donde se encuentra el manantial que abastece al pueblo el cual corresponde al 50% de los terrenos comunales con problemas de límites con municipios colindantes, por lo que es imposible establecer acciones de conservación además de no dar mantenimiento a la red de agua potable, afectando en un 80% de los productores de los cultivos básicos, frutales y comuneros para el trabajo en los terrenos manteniendo esta causa desde hace 5 años.
- 3) La desorganización operativa, administrativa, de gestión y social del ayuntamiento provoca la insuficiencia de infraestructura básica y equipo para brindar un servicio al 100 % de la población en general teniendo como principal problemática la red de energía eléctrica bifásica con la que cuenta el municipio de San Miguel Santa Flor ha provocado el retraso en la ejecución de proyectos productivos como carpintería, talleres de costura y en centros educativos por lo que se requiere del cambio de la red a energía trifásica en beneficio de los 883 habitantes que corresponde al 100% de la población en general.
- 4) La carencia de infraestructura productiva, capacitación y asistencia técnica en la producción agropecuaria y servicios afectando a 80 productores en el sector primario dedicados a los principales cultivos como maíz, frijol y frutales: granada, aguacate, manzana, durazno y nuez de castilla repercutiendo en la calidad, rendimiento y bajos costos de los productos.
- 5) En la cabecera municipal de San Miguel Santa Flor, carece de infraestructura y equipamiento educativo en los niveles básico y medio básico afectando en el rendimiento de 250 alumnos, debido a la desorganización operativa y de gestión por parte de los comités y padres de familia esto presentándose año con año por el cambio de comités educativos.
- 6) La carencia de equipo, escases de medicamentos e infraestructura de la Unidad Médica Rural origina el servicio inadecuado al 100% de la población generando un desgaste económico a 250 familias en caso de alguna emergencia para acudir al hospital regional en el distrito de Cuicatlán.

2.5.2 Cuadro 14. Matriz de priorización de problemas

PROBLEMAS	1	2	3	4	5	6	FRECUENCIA	JERARQUIA
1.-MAL MANEJO DE RESIDUOS SÓLIDOS		1	1	1	1	1	6	1
2.-CARENCIA DE INFRAESTRUCTURA, CAPACITACIÓN Y ASISTENCIA TÉCNICA EN EL SECTOR AGROPECUARIO			3	2	2	2	3	3
3.- ESCASEZ DE AGUA PARA USO HUMANO				3	3	3	4	2
4.- DESORGANIZACIÓN EN LA GESTIÓN DE INFRAESTRUCTURA PARA UN SERVICIO EFICIENTE A LA POBLACIÓN					4	4	2	4
5.-CARENCIA DE INFRAESTRUCTURA Y EQUIPO EN CENTROS EDUCATIVOS						5	1	5
6.- CARENCIA DE INFRAESTRUCTURA, EQUIPO Y PERSONAL EN EL SECTOR SALUD							0	6

Fuente: CMDRS de San Miguel Santa Flor, Cuicatlán, Oaxaca 2008.

2.5.3 Árbol de problemas

Cuadro 15. Mal manejo de residuos sólidos

CAUSAS	PROBLEMA	EFFECTOS
Desconocimiento de la población en el manejo de la basura	Mal manejo de residuos sólidos	Deshecho en los ríos, arroyos, calles y carreteras
No existe reglamento interno municipal		Cada quien hace lo que quiere
Incremento de asentamientos humanos en la población Desorganización de los habitantes para el manejo de la basura Incremento de repartidores de empresas como: sabrita, gamesa, coca-cola		Incremento en la generación de basura inorgánica
No existe un basurero municipal		Generación de enfermedades gastrointestinales
Nula capacitación en la separación de la basura orgánica e inorgánica		Contaminación del suelo, agua y aire
Problemas internos con municipios circunvecinos		Depósitos de basura de otros municipios en los terrenos de San Miguel Santa Flor

Cuadro 16. Escasez de agua para uso humano

CAUSAS	PROBLEMA	EFECTOS
<p>Los recursos federales y estatales destinados al municipio son muy limitados.</p> <p>Los costos para la ampliación e introducción de la infraestructura son muy elevados.</p>	<p>Escasez de agua para uso humano</p>	<p>Solo se atiende una obra por año</p> <p>Obra a largo plazo, realizada por etapas</p>
<p>La red que existe en la cabecera municipal no se la da mantenimiento.</p>		<p>Fugas y escasez de agua</p>
<p>No se cuenta con un padrón de usuarios.</p> <p>No hay comité de agua potable.</p> <p>No existe reglamento interno.</p>		<p>Uso irracional del agua, cada quien hace lo que quiere</p>
<p>Deforestación del bosque por no realizar acciones de conservación debido a los problemas de limites con municipio vecinos</p>		<p>Desabasto de agua para las futuras generaciones</p>

Cuadro 17. Carencia de infraestructura, capacitación y asistencia técnica en el sector agropecuario

CAUSAS	PROBLEMA	EFECTOS
Desorganización de los productores, intereses propios y desconfianza.	Carencia de infraestructura, capacitación y asistencia técnica en el sector agropecuario	Abandono de los terrenos de cultivo y proyectos productivos
No existe capacitación y asesoría técnica en el manejo, y en control de plagas y enfermedades en los diferentes cultivos.		Producción de mala calidad y bajos rendimientos de los productos
Productores dependientes de la autoridad para resolver sus necesidades		Proyectos productivos estancados
El personal de las diferentes dependencias que inciden en el municipio no da información suficiente y con claridad. Tramites de gestión a largo plazo		Desconfianza en participar en los diferentes programas, se pierde el interés.
No se cuentan con los suficientes recursos económicos para realizar los tramites		Desinterés de los grupos productivos

Cuadro 18. Desorganización en la gestión de infraestructura para un servicio eficiente a la población.

CAUSAS	PROBLEMA	EFECTOS
No cuenta con asesoría en el desempeño de su función.	Desorganización en la gestión de infraestructura para un servicio eficiente a la población.	Falta de interés en el desempeño de su función. La atención que ofrece a los habitantes es insuficiente. No existe información clara y precisa.
Desorganización en la gestión de recursos para el desarrollo del municipio		Toda la responsabilidad recae en una sola persona.
No cumple su misión como integrante del ayuntamiento.		No todos se involucran en la carga de actividades y tareas a realizar.
No cuentan con reglamento interno.		Cada quien hace lo que quiere, invasión del área comunal, inadecuado uso de los recursos naturales, basureros informales, inadecuado uso del agua.
Los recursos destinados al municipio son muy limitados para cubrir las necesidades de infraestructura básica, de salud, educación y medio ambiente.		Las obras no se realizan con tiempo. Infraestructura básica, educativa, y de salud inadecuada y deteriorada. Vías de comunicación en mal estado
Las gestiones que se realizan ante dependencias federales y estatales demoran mucho tiempo.		La ciudadanía no confía en el ayuntamiento, genera confusiones.

Cuadro19.Carencia de infraestructura y equipo en centros educativos

CAUSAS	PROBLEMA	EFECTOS
Las gestiones realizadas por el ayuntamiento son muy tardadas.	Carencia de infraestructura y equipo en centros educativos	No satisface todos los niveles educativos. Aulas y equipo en mal estado.
Los comités educativos solo son para un año en el servicio.		No se la seguimiento a las gestiones realizadas por los comités que inician el tramite.
No hay organización por parte de los comités de los diferentes niveles educativos.		No existen avances significativos
Los comités dependen del ayuntamiento para resolver todas sus necesidades.		Obras a largo plazo
Escuelas en mal estado, sin equipo, aulas insuficientes. Suspensión de labores durante el ciclo escolar		Baja calidad educativa de los alumnos en los diferentes niveles de educación. Deserción de alumnos y Analfabetismo.
Los programa educativos no terminan el proceso de aprendizaje a los habitantes de la población		Desinterés de los habitantes en seguir superándose
Los comités educativos no cuentan con un reglamento interno		No se planea las actividades y tareas a realizar durante el año del cargo Cada comité hace lo que quiere

Cuadro 20. Carencia de infraestructura, equipo y personal en el sector salud

CAUSAS	PROBLEMA	EFECTOS
En tema de salud no se cuenta con el personal suficiente, y por lo tanto los servicios son ineficientes.	Carencia de infraestructura, equipo y personal en el sector salud	Desgaste económico al trasladar al distrito de Cuicatlán para ser atendidos en caso de gravedad del paciente.
Recursos insuficientes para el mejoramiento de los servicios.		Obras estancadas y UMR en mal estado
La población depende de la autoridad para que resuelva todo.		Desabasto de medicamentos y equipos en mal estado Menor control y prevención de enfermedades de la población en general
Los comités solo cumplen con las actividades encargadas, no se involucran en la gestión por falta de capacitación.		Solo apoyan en lo que pueden
Los tramites que se realizan para la gestión en medicamentos, equipo e infraestructura de salud son muy tardados y solo son autorizados por etapas		Desgaste económico de la población en general por servicio ineficientes

2.5.4 Árbol de soluciones

Cuadro 21. Manejo integral de residuos sólidos

CONJUNTO DE SOLUCIONES	SOLUCIÓN ESTRATÉGICA	CONDICIONES POSITIVAS A FUTURO
Población concientizada en el cuidado del ambiente y recursos naturales	Manejo integral de residuos sólidos	Ríos, arroyos, calles y carreteras libres de contaminación
Reglamento interno		Población organizada
Establecimiento de un relleno sanitario Organización del ayuntamiento y población en general para tener un control en la generación de basura		Control de la basura
Capacitación en la separación de la basura orgánica e inorgánica		Menor índice de enfermedades para la población en general
Programas de fomento para disminuir la contaminación en la población		Manejo de la basura inorgánica para disminuir la contaminación
		Instituciones educativas y salud con programas de fomento para el control de la basura

Cuadro 22. Manejo integral y sustentable de los recursos naturales

CONJUNTO DE SOLUCIONES	SOLUCIÓN ESTRATÉGICA	CONDICIONES POSITIVAS A FUTURO
Mezcla de recursos federal, estatal y municipal	Manejo integral y sustentable de los recursos naturales	Ejecución de la obra a corto plazo
Adquisición y mantenimiento de la red de agua potable		Servicio de la red de agua potable para abastecer a la población en general
Padrón de usuarios actualizado Comité de agua potable Reglamento interno		Uso racional del agua Comité de agua potable organizado Fomento al cuidado del agua
Reforestación y acciones de conservación del bosque		Desabasto de agua para las futuras generaciones
Capacitación de productores en sistemas de riego tecnificado para diversos cultivos		Uso sustentable del agua

Cuadro 23. Desarrollo de capacidades en los habitantes del municipio mediante capacitación, asistencia técnica para la gestión de infraestructura en el sector agropecuario.

CONJUNTO DE SOLUCIONES	SOLUCIÓN ESTRATÉGICA	CONDICIONES POSITIVAS A FUTURO
<p>Organización de los productores mediante grupos de trabajo consolidados para un fin común</p> <p>Organización de productores con el ayuntamiento y CMDRS</p>	<p>Desarrollo de capacidades en los habitantes del municipio mediante capacitación, asistencia técnica para la gestión de infraestructura en el sector agropecuario.</p>	<p>Creación de comité agropecuario</p> <p>Grupo de productores de aguacate, granada, nuez, durazno y manzana entre otros con figura jurídica</p> <p>Inversión de proyectos productivos mediante recursos municipalizados</p>
<p>Capacitación y asesoría técnica en el manejo, y en control de plagas y enfermedades en los diferentes cultivos de la región.</p>		<p>Producción de cultivos sanos y de calidad para autoconsumo y venta</p>
<p>Gestión y mezcla de recursos federales, estatales y municipales para la adquisición de infraestructura y equipo agropecuario</p>		<p>Caminos y equipos necesarios para la producción agrícola</p>
<p>Invitación a las dependencias para la articulación de la demanda del municipio de acuerdo a los proyectos agropecuarios y de servicio prioritarios plasmados en el Plan municipal</p>		<p>Participación del 100% de los productores en el aprovechamiento de los programas para gestionar proyectos productivos</p>

Cuadro 24. Organización del ayuntamiento para la gestión de infraestructura que contribuya el desarrollo sustentable del municipio.

CONJUNTO DE SOLUCIONES	SOLUCIÓN ESTRATÉGICA	CONDICIONES POSITIVAS A FUTURO
Capacitación y asesoría al ayuntamiento	Organización del ayuntamiento para la gestión de infraestructura que contribuya el desarrollo sustentable del municipio	Ayuntamiento organizado y fortalecido en sus funciones para brindar servicios eficientes a la población.
Ayuntamiento organizado para la gestión de recursos		Calidad de los servicios de infraestructura básica, educativa, salud, productivo, medio ambiente y vías de comunicación.
Misión y visión unificada del ayuntamiento		El ayuntamiento asume la responsabilidad para llevar a cabo las actividades y tareas correspondientes
Reglamento interno		Operación del reglamento interno para un mejor control de la ciudadanía.
Operación del Plan Municipal		Planear la dirección de los recursos para atender los cinco ejes de desarrollo
Mayor comunicación e informe a la ciudadanía de las gestiones realizadas		Mayor participación e interés de la población en general para el desarrollo del municipio

Cuadro 25. Mejoramiento del nivel de vida y servicios de los habitantes del municipio atendiendo el sector educativo

CONJUNTO DE SOLUCIONES	SOLUCIÓN ESTRATÉGICA	CONDICIONES POSITIVAS A FUTURO
Concurrir con instituciones o dependencias inclinadas a la educación	Mejoramiento del nivel de vida y servicios de los habitantes del municipio atendiendo el sector salud y educativo	Mejor calidad educativa Aprovechamiento de los programas con apoyo a la educación
Creación de un plan de trabajo de los comités educativos para realizar las actividades y tareas durante un año de acuerdo a los lineamientos educativos		Planeación de las necesidades prioritarias en educación
Adquisición de Infraestructura, rehabilitación y equipo educativo realizando mezcla de recursos federal, estatal y municipal		Escuelas en buen estado, equipadas para una calidad de formación en los alumnos y mayor conocimiento.
Organización del ayuntamiento, comités y padres de familia		Atención a las necesidades prioritarias Promover becas, económicas, culturales y alimenticias Programa de desayunos escolares Atención psicológica a niños de lento aprendizaje

Cuadro 26. Mejoramiento del nivel de vida y servicios de los habitantes del municipio atendiendo el sector salud

CONJUNTO DE SOLUCIONES	SOLUCIÓN ESTRATÉGICA	CONDICIONES POSITIVAS A FUTURO
Personal eficiente y capacitada para la atención a los habitantes	Mejoramiento del nivel de vida y servicios de los habitantes del municipio atendiendo el sector salud y educativo	Servicios de calidad y garantizados
Gestión de recursos en dependencias federales y estatales inclinadas al sector salud para realizar mezcla de recursos y dar mantenimiento a la UMR		UMR equipada y rehabilitada para un servicio al 100% a la población
Organización del comité de salud y ayuntamiento Reglamento interno del comité de salud Comités capacitados en temas básicos de salud		Comités fortalecidos para el buen funcionamiento en el desarrollo de sus actividades y acorde a un plan de trabajo
Adquisición de ambulancia para la UMR		Servicio de traslado de emergencia y menor gastos económicos
Servicio de habitación para el personal medico		Atención a la población las 24 horas

2.5.5 Soluciones estratégicas

Cuadro 27. Matriz de soluciones estratégicas: Manejo integral de residuos sólidos

Solución estratégica	¿Resuelve o ataca varios problemas? ¿Cuáles?	¿Los recursos para hacerla están bajo nuestro control?	¿Estamos todos de acuerdo en realizarla? ¿Quiénes?	¿Cuánto tiempo tardaremos en lograrlo? ¿Cuántos años?	¿Qué riesgos o peligros corremos al hacerlo?	¿Quiénes se van a beneficiar?
MANEJO INTEGRAL DE RESIDUOS SÓLIDOS	SI -NO CONTAMINA EL AGUA -DISMINUYEN PROBLEMAS DE SALUD ORDENAMIENTO DE LOS DESECHOS	SOLO ALGUNOS 1.- SE CUENTA CON EL TERRENO PARA ESTABLECER EL RELLENO SANITARIO 2.- EL 30% DE RECURSOS ECONÓMICOS DE ACUERDO AL PROYECTO 3.- INSTITUCIÓN DE APOYO PARA REALIZAR EL ESTUDIO TÉCNICO	SI, AUTORIDAD MUNICIPAL COMITÉ DE SALUD COMITÉ EDUCATIVO	DOS AÑOS	NINGUNO ES UN PROYECTO PARA DISMINUIR LA CONTAMINACIÓN	QUE SE CONTAMINEN NUESTROS RECURSOS NATURALES Y SE SIGA PROVOCANDO ENFERMEDADES A LA POBLACIÓN A TODOS LOS HABITANTES DEL MUNICIPIO DE SAN MIGUEL SANTA FLOR

Fuente: CMDRS de San Miguel Santa Flor, Cuicatlán, Oaxaca 2008.

Cuadro 28. Matriz de soluciones estratégicas: Manejo integral y sustentable de los recursos naturales

Solución estratégica	¿Resuelve o ataca varios problemas? ¿Cuáles?	¿Los recursos para hacerla están bajo nuestro control?	¿Estamos de acuerdo en realizarla? ¿Quiénes?	¿Cuánto tiempo tardaremos en lograrlo? ¿Cuántos años?	¿Qué riesgos o peligros corremos al hacerlo?	¿Qué riesgos o peligros corremos al no hacerlo?	¿Quiénes se van a beneficiar?
MANEJO INTEGRAL Y SUSTENTABLE DE LOS RECURSOS NATURALES	SI ACCIONES DE CONSERVACIÓN A NUESTROS BOSQUES ABASTECIMIENTO DE AGUA A LA POBLACIÓN MEJORAR LA DISTRIBUCIÓN A TODOS LOS HABITANTES USO RACIONAL DEL RECURSO AGUA	SOLO UNA PARTE 1.- RECURSOS ECONÓMICOS SOLO EL 50% DEL MONTO TOTAL 2.- PROYECTO TÉCNICO	SI AUTORIDAD MUNICIPAL COMUNIDAD EN GENERAL	UN AÑO	NINGUNO QUE BENEFICIO A LA COMUNIDAD EN GENERAL	QUE LAS FUTURAS GENERACIONES CAREZCAN DE VITAL SERVICIO	A TODOS LOS HABITANTES DEL MUNICIPIO DE SAN MIGUEL SANTA FLOR

Fuente: CMDRS de San Miguel Santa Flor, Cuicatlián, Oaxaca 2008.

Cuadro 29. Matriz de soluciones estratégicas: Desarrollo de capacidades en los habitantes del municipio mediante capacitación, asistencia técnica para la gestión de infraestructura en el sector agropecuario

Solución estratégica	¿Resuelve o ataca varios problemas? ¿Cuáles?	¿Los recursos para hacerla están bajo nuestro control?	¿Estamos todos de acuerdo en realizarla? ¿Quiénes?	¿Cuánto tiempo tardaremos en lograrlo? ¿Cuántos años?	¿Qué riesgos o peligros corremos al hacerlo?	¿Qué riesgos o peligros corremos al no hacerlo?	¿Quiénes se van a beneficiar?
DESARROLLO DE CAPACIDADES EN LOS HABITANTES DEL MUNICIPIO MEDIANTE CAPACITACIÓN, ASISTENCIA TÉCNICA PARA LA GESTIÓN DE INFRAESTRUCTURA EN EL SECTOR AGROPECUARIO	SI DESCONOCIMIENTO EN EL MANEJO AGRONÓMICO DEL SECTOR AGROPECUARIO. EROSIÓN E INFERTILIDAD EN LOS TERRENOS DE CULTIVO. MALA CALIDAD DE LA PRODUCCIÓN. DESORGANIZACIÓN DE LOS PRODUCTORES. DESCONOCIMIENTO DE CULTIVOS ALTERNATIVOS. DESCONOCIMIENTO	SOLO ALGUNOS SE CUENTAN CON TERRENOS DE CULTIVO Y ESPACIOS PARA ESTABLECER PROYECTOS 20% DE RECURSOS ECONÓMICOS PARA REALIZAR MEZCLA DE RECURSOS CON DEPENDENCIAS FEDERALES Y ESTATALES Y CONTRATAR AL PERSONAL CAPACITADO GRUPO DE PRODUCTORES CON	SI GRUPO DE PRODUCTORES DE MAÍZ, GRANADA, AGUACATE, TRUCHAS, CARPINTERÍA DE TALLER DE COSTURA E INVERNADERO AYUNTAMIENTO MUNICIPAL	SON ACTIVIDADES QUE SE PROLONGAN A LARGO PLAZO PUEDEN SER DE 2 A 5 AÑOS	NINGUNO SOLO QUE A VECES LOS TRAMITES SON MUY TARDADOS Y LOS PRODUCTORES VAN PERDIENDO CREDIBILIDAD EN LOS PROGRAMAS	MAL MANEJO DE LOS CULTIVOS Y POR LO TANTO NO HABRÍA CALIDAD NI BUENA PRODUCCIÓN EN LOS CULTIVOS. TIERRAS EROSIONADAS, ABANDONO DE TIERRAS DE CULTIVO. MAYOR EMIGRACIÓN EN BUSCA DE EMPLEO. PROYECTOS MUNICIPALIZADOS	GRUPO DE PRODUCTORES DE MAÍZ, GRANADA, AGUACATE, TRUCHAS, CARPINTERÍA TALLER DE COSTURA E INVERNADERO DE SAN MIGUEL SANTA FLOR

	<p>EN LA TRANSFORMACIÓN DE PRODUCTOS AGROPECUARIOS</p> <p>ACCESO A CAMINOS COSECHEROS</p> <p>EMIGRACIÓN DE LOS HABITANTES</p>	<p>PROYECTOS PRODUCTIVOS CON INTERÉS EN LA MEJORA DE SUS PRODUCTOS</p>				<p>ESTANCADOS. PRODUCTOS SIN COMERCIALIZACIÓN</p>	
--	---	--	--	--	--	---	--

Fuente: CMDRS de San Miguel Santa Flor, Cuicatlán, Oaxaca 2008.

Cuadro 30. Matriz de soluciones estratégicas: Organización del ayuntamiento para la gestión de infraestructura que contribuya el desarrollo sustentable del municipio.

Solución estratégica	¿Resuelve o ataca varios problemas? ¿Cuáles?	¿Los recursos para hacerla están bajo nuestro control?	¿Estamos todos de acuerdo en realizarla? ¿Quiénes?	¿Cuánto tiempo tardaremos en lograrlo? ¿Cuántos años?	¿Qué riesgos o peligros corremos al hacerlo?	¿Qué riesgos o peligros corremos al no hacerlo?	¿ no hacerlo? ¿Quiénes se van a beneficiar?
ORGANIZACIÓN DEL AYUNTAMIENTO PARA LA GESTIÓN DE INFRAESTRUCTUR A QUE CONTRIBUYA EL DESARROLLO SUSTENTABLE DEL MUNICIPIO.	SI PLANEAR LOS RECURSOS FEDERALES Y ESTATALES QUE ATERRIZAN EN EL MUNICIPIO ATENDER LAS NECESIDADES PRIORITARIAS COMO SERVICIO PUBLICO (ENERGÍA ELÉCTRICA, CAMINOS EN BUEN ESTADO) GESTIÓN DE RECURSOS PARA REHABILITAR CENTROS EDUCATIVOS Y DE SALUD	SOLO ALGUNOS RECURSOS ECONÓMICOS QUE AÑO CON AÑO SE DESTINAN AL MUNICIPIO PROVIENEN DE LOS RAMOS 33 Y 28	SI, AUTORIDADES MUNICIPALES CMDRS COMITÉ DE SALUD COMITÉ EDUCATIVO	SON PROYECTOS A LARGO PLAZO CON TIEMPO INDEFINIDO YA QUE SON OBRAS QUE SE REALIZAN POR ETAPAS PUDIENDO SER DE 2 A 4 AÑOS	NINGUNO POR QUE ES DESARROLLO PARA LA POBLACIÓN	DESCONTROL ADMINISTRATIVO Y DE OPERACIÓN EN LA APLICACIÓN DE RECURSOS, GESTIÓN INADECUADA, SERVICIOS BÁSICOS EN MALAS CONDICIONES, DESCONTROL EN ASENTAMIENTOS HUMANOS, BAJOS RENDIMIENTOS EDUCATIVOS, BASUREROS INFORMALES EN TODA LA POBLACIÓN	A TODOS LOS HABITANTES DEL MUNICIPIO DE SAN MIGUEL SANTA FLOR

Fuente: CMDRS de San Miguel Santa Flor, Cuicatlán, Oaxaca 2008.

Cuadro 31. Matriz de soluciones estratégicas: Mejoramiento del nivel de vida y servicios de los habitantes del municipio atendiendo el sector educativo

Solución estratégica	¿Resuelve o ataca varios problemas? ¿Cuáles?	¿Los recursos para hacerla están bajo nuestro control?	¿Estamos todos de acuerdo en realizarla? ¿Quiénes?	¿Cuánto tiempo tardaremos en lograrlo? ¿Cuántos años?	¿Qué riesgos o peligros corremos al hacerlo?	¿Qué riesgos o peligros corremos al no hacerlo?	¿Quiénes se van a beneficiar?
MEJORAMIENTO DEL NIVEL DE VIDA Y SERVICIOS DE LOS HABITANTES DEL MUNICIPIO ATENDIENDO EL SECTOR SALUD Y EDUCATIVO	SI BAJO RENDIMIENTO EDUCATIVO ESCASEZ DE EQUIPOS DE ENSEÑANZA CARENCIA DE BIBLIOTECA AULAS POR GRADO EDUCATIVO DESERCIÓN DE ALUMNOS ANALFABETISMO ESCUELAS EN MAL ESTADO	SOLO ALGUNOS DE ACUERDO A LA NECESIDAD EDUCATIVA SE REALIZA MEZCLA DE RECURSOS CON INSTANCIAS EDUCATIVAS EN UN 30% DE ACUERDO AL PROYECTO REQUERIDO	SI, AYUNTAMIENTO DE EDUCACIÓN Y PADRES DE FAMILIA	SON PROYECTOS A LARGO PLAZO DE 2 A 5 AÑOS O MAS	QUE LAS OBRAS QUE SE REALICEN SEAN POR ETAPAS DE ACUERDO AL COSTO DEL PROYECTO	BAJO RENDIMIENTO EDUCATIVO, DESERCIÓN DE ALUMNOS POR LA FALTA DE INTERÉS, INFRAESTRUCTURA Y EQUIPOS EN MAL ESTADO, Y MAYOR ÍNDICE DE ANALFABETISMO.	JÓVENES, ALUMNOS DE LAS ESCUELAS, MUJERES Y HOMBRES DE LA POBLACIÓN EN GENERAL DE SAN MIGUEL SANTA FLOR

Fuente: CMDRS de San Miguel Santa Flor, Cuicatlán, Oaxaca 2008.

Cuadro 32. Matriz de soluciones estratégicas: Mejoramiento del nivel de vida y servicios de los habitantes del municipio atendiendo el sector salud

Solución estratégica	¿Resuelve o ataca varios problemas? ¿Cuáles?	¿Los recursos para están bajo nuestro control?	¿Estamos todos de acuerdo en realizarla? ¿Quiénes?	¿Cuánto tiempo tardaremos en lograrlo? ¿Cuántos años?	¿Qué riesgos o peligros corremos al hacerlo?	¿Qué riesgos o peligros corremos al no hacerlo?	¿Quiénes se van a beneficiar?
MEJORAMIENTO DEL NIVEL DE VIDA Y SERVICIOS DE LOS HABITANTES DEL MUNICIPIO ATENDIENDO EL SECTOR SALUD Y EDUCATIVO	SI SERVICIOS DE CONSULTA EXTERNA DEFICIENTES. ESCASEZ DE MEDICINA PREVENTIVA Y MEDICINA GENERAL. ESCASEZ DE MÉDICOS ESPECIALISTAS EN EL SECTOR SALUD. INFRAESTRUCTURA Y EQUIPOS EN MAL ESTADO	SOLO ALGUNOS APOYO EN MEDICAMENTOS POR PARTE DEL DIF ESTATAL RECURSOS MUNICIPALES SOLO EL 30 O 50% PARA REALIZAR MEZCLA DE RECURSOS CON INSTANCIAS INCLINADAS AL SECTOR SALUD	SI, AYUNTAMIENTO O COMITÉ DE SALUD	SON PROYECTOS A LARGO PLAZO DE 2 A 5 AÑOS O MAS	QUE LAS OBRAS QUE SE REALICEN SEAN POR ETAPAS DE ACUERDO AL COSTO DEL PROYECTO	MORTALIDAD DE PACIENTES CON ENFERMEDADES CRÓNICOS-DEGENERATIVOS. DESGASTES ECONÓMICOS AL TRASLADARSE A UN HOSPITAL CERCAÑO A LA REGIÓN.	POBLACIÓN EN GENERAL DE SAN MIGUEL SANTA FLOR

Fuente: CMDRS de San Miguel Santa Flor, Cuicatlán, Oaxaca 2008.

EI RUMBO DEL CONSEJO MUNICIPAL DE DESARROLLO RURAL SUSTENTABLE

VISIÓN

Después de haber analizado las condiciones en las que se desarrolla el municipio la visión queda como sigue:

EL MUNICIPIO DE SAN MIGUEL SANTA FLOR SE REFLEJA EN UN CORTO PLAZO SER UN MUNICIPIO LIMPIO, ORGANIZADO CON UN DESARROLLO RURAL SUSTENTABLE CAPAZ DE PRODUCIR LOS ALIMENTOS PRINCIPALES PARA SUS HABITANTES DURANTE TODO EL AÑO, CON UN APROVECHAMIENTO RACIONAL DE SUS RECURSOS Y DESARROLLANDO ACTIVIDADES PRODUCTIVAS QUE LES PERMITAN OBTENER RECURSOS ECONÓMICOS PARA MEJORAR SU NIVEL DE VIDA, PROPORCIONANDO UN ENTORNO SOCIAL FAVORABLE A SUS HABITANTES.

MISIÓN

En el entorno de trabajo en que se esta desempeñando el Municipio de San Miguel Santa Flor y tomando en consideración la honorabilidad de las personas que lo presiden se llevo a redactar la misión de la siguiente forma:

SER UN AYUNTAMIENTO COMPROMETIDO CON SUS HABITANTES AYUDANDO A CREAR LAS CONDICIONES PARA LA ORGANIZACIÓN Y SATISFACCIÓN DE SUS NECESIDADES EN LAS FAMILIAS PARA ALCANZAR EL DESARROLLO RURAL SUSTENTABLE, SOCIAL Y ECONÓMICO CUMPLIENDO CON LAS LEYES QUE RIGEN AL MUNICIPIO DE SAN MIGUEL SANTA FLOR.

2.6 PROYECTOS ESTRATÉGICOS

Cuadro 33. Matriz de líneas estratégicas 1.- Manejo Integral de Residuos Sólidos

Solución Estratégica	Objetivo General	Objetivos Específicos	Metas
<p>MANEJO INTEGRAL DE RESIDUOS SÓLIDOS</p>	<p>ESTABLECER LOS REGLAMENTOS PARA LOCALIZAR UN LUGAR ESPECÍFICO PARA LOS RESIDUOS SÓLIDOS</p>	<p>FOMENTO: ESTABLECER MECANISMOS, ESTRUCTURAS Y REGLAMENTOS EN EL MUNICIPIO QUE FOMENTEN E IMPULSEN LA CULTURA DEL RECICLAJE DE RESIDUOS SÓLIDOS Y AGUA RESIDUALES</p>	<ul style="list-style-type: none"> ▪ REGLAMENTO SOBRE EL CUIDADO AMBIENTAL ▪ PROGRAMA PARA CONCIENTIZACIÓN SOBRE EL CUIDADO AMBIENTAL ▪ CONVENIOS ENTRE REGIDORES DE EDUCACIÓN, DE SALUD PARA PROMOVER PLÁTICAS SOBRE CONSERVACIÓN DE RECURSOS NATURALES Y CUIDADO AMBIENTAL ▪ CREACIÓN DE UNA DIRECCIÓN DE SALUD Y ECOLOGÍA MUNICIPAL ▪ SENSIBILIZACIÓN Y CONCIENTIZACIÓN A TODOS LOS HABITANTES DE TODAS LAS EDADES SOBRE RECICLAJE DE RESIDUOS SÓLIDOS Y AGUAS JABONOSAS ▪ CREAR UNA DIRECCIÓN DE SALUD Y ECOLOGÍA MUNICIPAL ▪ 1 CALENDARIO PARA ESTABLECER LOS DÍAS DE RECOLECCIÓN DE BASURA POR PARTE DEL AYUNTAMIENTO
<p>ORGANIZACIÓN: CREAR Y CONSOLIDAR EL COMITÉ DE ECOLOGÍA</p>	<p>ORGANIZACIÓN: CREAR 7 COMISIONES DE VIGILANCIA POR LOCALIDAD EN EL MUNICIPIO DE SAN MIGUEL SANTA FLOR</p>	<p>INFRAESTRUCTURA: CONTROL DE LOS RESIDUOS ORGÁNICOS E INORGÁNICOS DE LA POBLACIÓN EN GENERAL PARA DISMINUIR LA CONTAMINACIÓN</p>	<ul style="list-style-type: none"> ▪ UN REGLAMENTO INTERNO DEL COMITÉ DE ECOLOGÍA ▪ ESTABLECIMIENTO DE UN DEL RELLENO SANITARIO SIN AFECTAR LOS RECURSOS NATURALES Y CONSTRUCCIÓN DE SANITARIOS ECOLÓGICOS ▪ INSTALACIÓN DE UN CENTRO DE ACOPIO PARA LA BASURA ▪ 130 FAMILIAS DEL MUNICIPIO Y LOCALIDADES TENGA SU BAÑO ECOLÓGICO
<p>CAPACITACIÓN: CAPACITACIÓN A TODOS LOS HABITANTES EN EL MANEJO Y CLASIFICACIÓN DE RESIDUOS</p>	<p>CAPACITACIÓN: UNA CAPACITACIÓN PARA LA SEPARACIÓN POR TIPO DE BASURA UNA CAPACITACIÓN EN LA ELABORACIÓN DE COMPOSTAS 4 CAPACITACIONES EN TÉCNICAS DE RECICLAJE</p>	<p>CAPACITACIÓN: UNA CAPACITACIÓN PARA LA SEPARACIÓN POR TIPO DE BASURA UNA CAPACITACIÓN EN LA ELABORACIÓN DE COMPOSTAS 4 CAPACITACIONES EN TÉCNICAS DE RECICLAJE</p>	<ul style="list-style-type: none"> ▪ UNA CAPACITACIÓN PARA LA SEPARACIÓN POR TIPO DE BASURA ▪ UNA CAPACITACIÓN EN LA ELABORACIÓN DE COMPOSTAS ▪ 4 CAPACITACIONES EN TÉCNICAS DE RECICLAJE

Fuente: CMDRS de San Miguel Santa Flor, Cuicatlán, Oaxaca 2008.

Cuadro 34. Matriz de líneas estratégicas 2.- Manejo integral y sustentable de recursos los naturales

Solución Estratégica	Objetivo General	Objetivos Específicos	Metas
<p>MANEJO INTEGRAL Y SUSTENTABLE DE LOS RECURSOS NATURALES</p>	<p>ESTABLECER LOS LINEAMIENTOS MUNICIPALES PARA EL USO SUSTENTABLE DEL AGUA (CONSUMO HUMANO Y RIEGO)</p>	<p>FOMENTO: IMPULSAR LA CULTURA DEL USO SUSTENTABLE DEL AGUA POR INICIATIVA DEL GOBIERNO MUNICIPAL</p>	<ul style="list-style-type: none"> ▪ UN PROGRAMA MUNICIPAL DE CONCIENTIZACIÓN PARA EL USO SUSTENTABLE DEL AGUA ▪ UN PROGRAMA MUNICIPAL DE EDUCACIÓN AMBIENTAL ▪ SENSIBILIZAR Y CONCIENTIZAR A TODOS LOS PRODUCTORES SOBRE EL USO DE AGUA PARA RIEGO AGRÍCOLA Y UN PROGRAMA DE MEJORAMIENTO DE SUELOS ▪ UN PROGRAMA MUNICIPAL DE CONCIENTIZACIÓN PARA EL USO RACIONAL DEL AGUA EN EL MUNICIPIO ▪ IMPLEMENTAR LA REFORESTACIÓN PARA 40 Ha EN LA CABECERA MUNICIPAL DE SAN MIGUEL SANTA FLOR ▪ UN CONVENIO DE COLABORACIÓN CON LAS INSTANCIAS DE SALUD Y EDUCACIÓN PARA EL USO RACIONAL DEL AGUA EN EL MUNICIPIO
		<p>ORGANIZACIÓN: FORTALECER Y CONSOLIDAR EL COMITÉ DE AGUA POTABLE MUNICIPAL</p>	<ul style="list-style-type: none"> ▪ UN PADRÓN ACTUALIZADO DE USUARIOS DEL AGUA POTABLE ▪ UN REGLAMENTO INTERNO SOBRE EL USO DEL AGUA POTABLE
		<p>INFRAESTRUCTURA: INTRODUCCIÓN, AMPLIACIÓN Y MANTENIMIENTO DE LA RED DE AGUA POTABLE Y TECNIFICACIÓN DEL RIEGO AGRÍCOLA</p>	<ul style="list-style-type: none"> ▪ AMPLIACIÓN DE LA RED DE AGUA POTABLE CON UNA EXTENSIÓN DE 3 KM Y 600 MTS PARA BENEFICIAR A 120 HABITANTES DE SAN MIGUEL SANTA FLOR ▪ HABILITAR 50 TOMAS DE AGUA POTABLE ▪ HABILITACIÓN DE 4 TAPAS DE REGISTRO DE AGUA POTABLE
		<p>CAPACITACIÓN: CAPACITAR A LOS PRODUCTORES EN EL MANEJO DE DIVERSOS CULTIVOS CON SISTEMAS DE RIEGO TECNIFICADO</p>	<ul style="list-style-type: none"> ▪ UNA CAPACITACIÓN EN LA TECNIFICACIÓN DEL RIEGO ▪ UNA CAPACITACIÓN EN FERTIRRIGACIÓN EN CULTIVO DE JITOMATE ▪ UNA CAPACITACIÓN EN LA PRODUCCIÓN INTENSIVA DE DIVERSOS CULTIVOS COMO AGUACATE, CHIRIMOYA, DURAZNO, MANZANA, GRANADILLA, NUEZ DE CASTILLA, JITOMATE Y CULTIVOS BÁSICOS MAÍZ Y FRIJOL.

Fuente: CMDRS de San Miguel Santa Flor, Cuicatlán, Oaxaca 200

Cuadro 35. Matriz de líneas estratégicas 5. Desarrollo de capacidades en los habitantes del municipio mediante capacitaciones, asistencia técnica para la gestión de infraestructura en el sector agropecuario.

Solución Estratégica	Objetivo General	Objetivos Específicos	Metas
DESARROLLO DE CAPACIDADES EN LOS HABITANTES DEL MUNICIPIO	ESTABLECER LOS LINEAMIENTOS MUNICIPALES PARA QUE LOS GRUPOS DE PRODUCTORES ORGANIZADOS PUEDAN TENER ACCESO A CAPACITACIÓN DE ACUERDO A SUS ACTIVIDADES	<p>FOMENTO: IMPULSAR LA CULTURA DE LA EL DESARROLLO DE LAS ACTIVIDADES PRODUCTIVAS TENDIENTES A LA GENERACIÓN DE INGRESOS</p> <p>ORGANIZACIÓN: FORTALECER Y CONSOLIDAR LOS GRUPOS DE TRABAJO EXISTENTES EN EL MUNICIPIO</p> <p>INFRAESTRUCTURA: EQUIPAMIENTO A LOS PRODUCTORES CONFORME A SUS NECESIDADES</p>	<ul style="list-style-type: none"> ▪ UN PROGRAMA DE APOYO A CULTIVOS BÁSICOS A BENEFICIO DE TODOS LOS PRODUCTORES ▪ UN PROGRAMA DE ORDENAMIENTO TERRITORIAL ▪ CONTINUACIÓN DEL PROGRAMA DE EMPLEO TEMPORAL PARA 80 PERSONAS ▪ INSTALACIÓN Y PUESTA EN MARCHA DE PROYECTOS AGROPECUARIOS ▪ REFORZAMIENTO DE LOS PROGRAMAS SOCIALES DEL GOBIERNO DEL ESTADO ▪ IMPLEMENTAR EL USO DE ESTUFAS LORENA PARA 750 AMAS DE CASA ▪ ESTATUTO COMUNAL ▪ GESTIÓN Y PUESTA EN MARCHA DE 5 PROYECTOS PRODUCTIVOS COMO PANADERÍA, CULTIVO DE AGUACATE, TANQUES PARA LA PRODUCCIÓN DE TRUCHAS, TALLER DE COSTURA Y CARPINTERÍA ▪ UN PROYECTO PARA EL ESTABLECIMIENTO DE UN VIVERO COMUNITARIO ▪ REINTEGRAR Y CONSOLIDAR EL GRUPO DEL TALLER DE CARPINTERÍA (10 INTEGRANTES) ▪ 1 PROYECTO DE ECOTURISMO PARA EL CERRO DENOMINADO EL PARAJE, SAN MIGUEL SANTA FLOR ▪ 1200 MTS CUADRADOS PARA LA CONSTRUCCIÓN DE UNA BODEGA DE ALMACENAMIENTO DE GRANOS BÁSICOS ▪ ADQUISICIÓN DE MATERIALES Y ACARREO PARA LA TERMINACIÓN DE LA INFRAESTRUCTURA (3 ESTANQUES DE 6MTS DE DIÁMETRO) PARA EL CULTIVO DE TRUCHAS ▪ 8 HECTÁREAS DE AGUACATE CON RIEGO POR ASPERSIÓN (EQUIPO) ▪ ORDENAMIENTO DE TRASPATIOS PARA 750 PERSONAS

			<ul style="list-style-type: none"> ▪ UN CONTRATO CON LA CFE PARA INSTALACIÓN DE ENERGÍA ELÉCTRICA PARA EL PROYECTO DE TRUCHAS ▪ APERTURA 3 KM PARA EL ACCESO AL PROYECTO DE TRUCHAS UBICADO EN LLANO CEDRO ▪ CONSTRUCCIÓN DE UN LOCAL PARA EL TALLER DE COSTURA ▪ PROYECTO DE GANADO PARA 15 PERSONAS CENTRO Y LOC. DE PALO MORA ▪ CONTRATO CON LA CFE PARA SOLICITAR ENERGÍA ELÉCTRICA PARA EL PROYECTO DE INVERNADERO DE AGUA CENIZA ▪ UN PROYECTO DE TRUCHAS PARA LA LOC. DE PEÑA ARDILLA
		<p>CAPACITACIÓN: CAPACITAR EN LOS PRINCIPALES SISTEMAS DE CULTIVO, QUE GENERAN UN INGRESO EN LA POBLACIÓN</p>	<ul style="list-style-type: none"> ▪ ASISTENCIA TÉCNICA ESPECIALIZADA DE LOS PRINCIPALES 5 SISTEMAS PRODUCTOS DE LA POBLACIÓN ▪ CONSTITUIR AL MENOS 5 GRUPOS CON FIGURA JURÍDICA ▪ CAPACITACIÓN PARA 6 INTEGRANTES DEL TALLER DE COSTURA ▪ UNA CAPACITACIÓN PARA IMPLEMENTAR UN JARDÍN BOTÁNICO CON HIERBAS MEDICINALES NATIVAS DE LA REGIÓN

Fuente: CMDRS de San Miguel Santa Flor, Cuicatlán, Oaxaca 2008.

Cuadro 36. Matriz de líneas estratégicas 4. Organización de ayuntamiento para la gestión de infraestructura que contribuya el desarrollo sustentable en el municipio.

Solución Estratégica	Objetivo General	OBJETIVOS ESPECÍFICOS	Metas
GENERAR LA INFRAESTRUCTURA QUE PROMUEVA EL DESARROLLO SUSTENTABLE EN EL MUNICIPIO PARA EL MEJORAMIENTO DEL NIVEL DE VIDA Y SERVICIOS DE LOS HABITANTES EN GENERAL	ESTABLECER LOS MECANISMOS PARA GENERAR LA CONCURRENCIA PARA LA CONSTRUCCIÓN DE LA INFRAESTRUCTURA NECESARIA EN EL MUNICIPIO	<p>FOMENTO: IMPULSAR EL MEJORAMIENTO DE LAS CONDICIONES DE VIDA DE LOS HABITANTES DEL MUNICIPIO</p> <p>ORGANIZACIÓN: FORTALECER Y CONSOLIDAR AL AYUNTAMIENTO MUNICIPAL Y COMITÉS DE LAS DIFERENTES ÁREAS PARA ENCAMINAR PROYECTOS EN BENEFICIO DEL MUNICIPIO</p> <p>INFRAESTRUCTURA: MANTENIMIENTO, AMPLIACIÓN, REPARACIÓN Y CONSTRUCCIÓN DE CAMINOS E INFRAESTRUCTURA MUNICIPAL</p>	<ul style="list-style-type: none"> ▪ 6 PLATICAS DE AUTOESTIMA Y SUPERACIÓN PERSONAL ▪ UN PROGRAMA DE ALFABETIZACIÓN MUNICIPAL ▪ 4 PLATICAS DE INTEGRACIÓN FAMILIAR Y VALORES EN LA FAMILIA ▪ IMPLEMENTAR PLATICAS SOBRE VIGENCIA DE DERECHOS ▪ REGLAMENTO INTERNO MUNICIPAL <ul style="list-style-type: none"> ▪ 1 ESTUDIO PARA EL PROYECTO DE LA PAVIMENTACIÓN DEL CAMINO CONCEPCIÓN PÁPALO A SAN MIGUEL SANTA FLOR ▪ UN PLAN MUNICIPAL PARA LA GESTIÓN DE RECURSOS EN LOS CINCO EJES DE DESARROLLO ▪ ACTUALIZACIÓN DEL REGLAMENTO DEL CMDRS <ul style="list-style-type: none"> ▪ AMPLIACIÓN DE LE RED DE ENERGÍA ELÉCTRICA 100 MTS PARA BENEFICIAR A 30 HABITANTES DE LA LOCALIDAD DE PEÑA ARDILLA ▪ CAMBIO DE LA RED DE ENERGÍA ELÉCTRICA MONOFÁSICA A TRIFÁSICA PARA BENEFICIAR A 600 HABITANTES SAN MIGUEL SANTA FLOR ▪ APERTURA DEL CAMINO SANTA FLOR-AGUA TEJÓN- AGUA CENIZA 6 KM ▪ 10 KM DE APERTURA DEL CAMINO DE SANTA FLOR HACIA AGUA AZUL ▪ CONSTRUCCIÓN DE UN COMEDOR COMUNITARIO PARA EL BENEFICIO A 500 HABITANTES EN LA CABECERA MUNICIPAL ▪ 35 KM DE CONSERVACIÓN Y MANTENIMIENTO DE

			<ul style="list-style-type: none"> ▪ CAMINO DE SANTA FLOR HACIA CONCEPCIÓN PÁPALO ▪ CONSTRUCCIÓN DE UNIDADES BÁSICAS DE VIVIENDA RURAL PARA 100 PERSONAS ▪ PROGRAMA DE URBANIZACIÓN (PAVIMENTACIÓN DE CALLES : CALLE ALLENDE 500MTS, PORFIRIO DÍAZ 400MTS, AVENIDA PRINCIPAL A CHORRO DE AGUA 500 MTS, CENTRO AL AGUACATAL 600 MTS, DEL CENTRO DE SALUD A LA AVENIDA PRINCIPAL 300 MTS) PARA BENEFICIAR A LA POBLACIÓN GENERAL DE SAN MIGUEL SANTA FLOR ▪ MANTENIMIENTO DEL PALACIO MUNICIPAL 300 MTS CUADRADOS DE TECHO Y 500 MTS PARA PINTURA ▪ 800 MTS CUADRADOS DE REHABILITACIÓN Y CAMBIO DE TECHUMBRE DEL AUDITORIO MUNICIPAL ▪ ESTUDIO Y PROYECTO DE LA PAVIMENTACIÓN DEL CAMINO CONCEPCIÓN PÁPALO A SAN MIGUEL SANTA FLOR 35 KM ▪ REHABILITACIÓN Y CAMBIO DE TECHUMBRE DE LA IGLESIA CATÓLICA ▪ UNA CAPILLA EN LA LOCALIDAD DE PEÑA ARDILLA ▪ UNA CAPILLA EN LA LOCALIDAD DE PALO MORA ▪ 3 KM DE APERTURA DEL CAMINO SANTA FLOR – AGUA TEJÓN – AGUA CENIZA ▪ 16 KM DE CONSERVACIÓN Y MANTENIMIENTO DE CAMINO SANTA FLOR-SAN FRANCISCO CHAPULAPA ▪ APERTURA DEL CAMINO DE PEÑA ARDILLA A CERRO CAMPANARIO 3 KM ▪ APERTURA PARA EL ACCESO AL INVERNADERO PEÑA ARDILLA 200 MTS ▪ CONSTRUCCIÓN DE LA CASA REPRESENTATIVA DE PEÑA ARDILLA ▪ CONSTRUCCIÓN DE LA CASA REPRESENTATIVA DE PALO MORA
--	--	--	---

			<ul style="list-style-type: none"> ▪ UN PROYECTO PARA RECATE DE ESPACIOS PÚBLICOS ▪ INTRODUCCIÓN DE DRENAJE O FOSA SÉPTICA PARA LA COMUNIDAD EN GENERAL ▪ CONSTRUCCIÓN DE PISO FIRME PARA 200 FAMILIAS MUNICIPIO SAN MIGUEL SANTA FLOR ▪ UNA CAPACITACIÓN A LOS INTEGRANTES DEL AYUNTAMIENTO PARA EL DESEMPEÑO EN SUS RESPECTIVAS FUNCIONES ▪ UNA CAPACITACIÓN A LOS INTEGRANTES DEL AYUNTAMIENTO PARA REALIZAR UN PLAN DE TRABAJO PARA DAR SEGUIMIENTO DE TODAS LAS OBRAS A REALIZAR
	<p>CAPACITACIÓN: AL AYUNTAMIENTO Y COMITÉS PARA QUE EFECTÚEN UN SEGUIMIENTO PUNTUAL DE LAS OBRAS A REALIZAR</p>		

Fuente: CMDRS de San Miguel Santa Flor, Cuicatlán, Oaxaca 2008.

Cuadro 37. Matriz de líneas estratégicas 6. Mejoramiento del nivel de vida y servicios de los habitantes del municipio atendiendo el sector salud y educativo.

Solución Estratégica	Objetivo General	Objetivos Específicos	Metas
<p>MEJORAMIENTO DE LOS SISTEMAS EDUCATIVOS Y DE SALUD EN EL MUNICIPIO</p>	<p>ESTABLECER LAS CONDICIONES PARA QUE LOS HABITANTES DEL MUNICIPIO MEJOREN LAS CONDICIONES EDUCATIVAS</p>	<p>FOMENTO: IMPULSAR LA EDUCACIÓN QUE PROMUEVA UN MEJORAMIENTO DE LOS HOGARES DEL MUNICIPIO</p> <p>ORGANIZACIÓN: FORTALECER LOS COMITÉS EDUCATIVOS Y DE SALUD DEL MUNICIPIO DE SAN MIGUEL SANTA FLOR</p> <p>INFRAESTRUCTURA: CONSTRUCCIÓN, REHABILITACIÓN Y EQUIPAMIENTO EN SALUD</p>	<ul style="list-style-type: none"> ▪ UN PROGRAMA COBIJEMOS OAXACA ▪ PROGRAMA PARA LA ATENCIÓN PSICOLÓGICA A NIÑOS DE LENTO APRENDIZAJE PARA 50 ALUMNOS ▪ FOMENTAR LA EDUCACIÓN EN NIVEL PRIMARIA Y SECUNDARIA PARA ADULTOS MAYORES (60 PERSONAS) <ul style="list-style-type: none"> ▪ ASIGNACIÓN DE UN MAESTRO DE EDUCACIÓN ESPECIAL PARA 60 ALUMNOS ▪ UN REGLAMENTO DEL COMITÉ EDUCATIVO ▪ UN REGLAMENTO DEL COMITÉ DE SALUD <ul style="list-style-type: none"> ▪ EQUIPAMIENTO DE LA UNIDAD MÉDICA CON MATERIAL DE CURACIÓN Y MEDICINAS PARA CUBRIR LAS NECESIDADES DE LA COMUNIDAD ▪ AMPLIACIÓN DE LA UNIDAD MÉDICA CON UNA SALA AUDIOVISUAL ▪ CERCADO PERIMETRAL DE LA UMR 1200 MTS ▪ ADQUISICIÓN DE UNA AMBULANCIA ▪ LENTES PARA ADULTOS MAYORES Y NIÑOS EN EDAD ESCOLAR PARA EL BENEFICIO DE 100 HABITANTES ▪ 5 SILLAS DE RUEDAS Y BASTONES A LA POBLACIÓN VULNERABLE ▪ CREACIÓN DE UN CENTRO DE ENSEÑANZA OCUPACIONAL PARA 60 PERSONAS ADULTAS

		<p>INFRAESTRUCTURA: CONSTRUCCIÓN, EQUIPAMIENTO Y REHABILITACIÓN DE LAS ESCUELAS</p>	<ul style="list-style-type: none"> ▪ 12 COMPUTADORAS PARA EL EQUIPAMIENTO DEL AULA DE COMPUTO DE LA PRIMARIA BENITO JUÁREZ Y BIBLIOTECA ▪ INSTALACIÓN DE UN CENTRO DE EDUCACIÓN A DISTANCIA(BACHILLERATO PROFESIONAL) PARA BENEFICIAR A 60 ALUMNOS ▪ 1528 MTS DE PAVIMENTACIÓN PARA EL ACCESO A LA TELESECUNDARIA ▪ CERCADO PERIMETRAL DEL PREESCOLAR 350 MTS CUADRADOS ▪ CERCADO PERIMETRAL 400 MTS PARA LA PRIMARIA (BILINGÜE Y NORMAL) Y TELESECUNDARIA. ▪ CONSTRUCCIÓN DE UNA DIRECCIÓN Y ANEXOS PARA ESCUELA DE NIVEL MEDIO SUPERIOR ▪ CONSERVACIÓN Y MANTENIMIENTO DE ESCUELAS DE TODOS LOS NIVELES PREESCOLAR, PRIMARIA Y TELESECUNDARIA. ▪ TECHUMBRE PARA LA CANCHA DE LA LOC. DE PEÑA ARDILLA
	<p>CAPACITACIÓN PARA COMITÉS EDUCATIVO: CAPACITAR A LOS HABITANTES PARA EL APROVECHAMIENTO DE LOS PROGRAMAS GUBERNAMENTALES</p>	<ul style="list-style-type: none"> ▪ ATENCIÓN PSICOLÓGICA A NIÑOS DE LENTO APRENDIZAJE ▪ CAPACITACIÓN PARA LA BANDA DE MÚSICA A 30 PERSONAS ▪ CAPACITACIÓN A LOS COMITÉS EDUCATIVOS PARA SU EFICIENTE DESEMPEÑO EN EL CARGO 	
	<p>CAPACITACIÓN EN EL SECTOR SALUD: CAPACITAR AL COMITÉ DE SALUD PARA UN BUEN SERVICIO A LA POBLACIÓN</p>	<ul style="list-style-type: none"> ▪ UNA CAPACITACIÓN EN LA SEPARACIÓN DE BASURA ORGÁNICA E INORGÁNICA ▪ UNA CAPACITACIÓN PARA PRIMEROS AUXILIOS ▪ UNA CAPACITACIÓN PARA ESTABLECER UN JARDÍN BOTÁNICO (MEDICINA TRADICIONAL). 	

Fuente: CMDRS de San Miguel Santa Flor, Cuicatlán, Oaxaca 2008.

2.7 INVOLUCRADOS EN EL PLAN

Cuadro 38. Involucrados en el Plan: Manejo integral de residuos sólidos

Proyecto estratégico		Involucrados de la comunidad	Involucrados del sector público	Dependencia o Secretarías Federales
		Involucrados municipales	Dependencias o secretarías Estatales	
FOMENTO: ESTABLECER MECANISMOS, ESTRUCTURAS Y REGLAMENTOS EN EL MUNICIPIO QUE FOMENTEN E LA CULTURA DEL RECICLAJE DE RESIDUOS SÓLIDOS Y AGUA RESIDUALES	PADRES DE FAMILIA, AMAS DE CASA PRODUCTORES AGROPECUARIOS	AYUNTAMIENTO MUNICIPAL DIRECCIÓN DE DESARROLLO AGRÍCOLA	*SECRETARÍA DE ASUNTOS INDÍGENAS (SAI) -PROGRAMA DE PROMOCIÓN Y DIFUSIÓN CULTURAL -ASESORÍA Y ASISTENCIA JURÍDICA INTEGRAL A LA POBLACIÓN INDÍGENA -PROMOCIÓN Y DIFUSIÓN CULTURAL *SECRETARÍA DE CULTURA ESTATAL (SCE) -PROGRAMA DE APOYO A LAS CULTURAS MUNICIPALES Y COMUNITARIAS (PACMYC) *SECRETARÍA DE CULTURA ESTATAL -PROGRAMA DE DESARROLLO CULTURAL MUNICIPAL	*COMISIÓN NACIONAL PARA EL DESARROLLO DE LOS PUEBLOS INDÍGENAS(CDI) -PROGRAMA PROMOCIÓN DE CONVENIOS EN MATERIA DE JUSTICIA *CONSEJO NACIONAL PARA LA CULTURA Y LAS ARTES (CONACULTA) -PROGRAMA DE APOYO A LA INFRAESTRUCTURA CULTURAL DE LOS ESTADOS (PAICE)
	INSTITUCIONES EDUCATIVAS COMITÉ DE SALUD	AYUNTAMIENTO MUNICIPAL, COMITE DE ECOLOGÍA DIRECCIÓN DE DESARROLLO RURAL	*SECRETARÍA DE DESARROLLO RURAL (SEDER) -PROGRAMA SOPORTE *INSTITUTO ESTATAL DE ECOLOGÍA DE OAXACA -ASESORÍA Y CAPACITACIÓN PARA LA GESTIÓN AMBIENTAL DE LA COMUNIDAD	*SECRETARÍA DE MEDIO AMBIENTE Y RECURSOS NATURALES (SEMARNAT) -PROGRAMA DE EMPLEO TEMPORAL (VERTIENTES: PET SUELOS NO FORESTALES) -PROGRAMA DE EMPLEO TEMPORAL (VERTIENTES: PET CULTURA AMBIENTAL) -(VERTIENTES: MANEJO DE RESIDUOS SÓLIDOS (RS) Y RESIDUOS SÓLIDOS DE MANEJO ESPECIAL (RSME) *COMISIÓN NACIONAL FORESTAL (CONAFOR) -PROGRAMA PROÁRBOL

<p>INFRAESTRUCTURA: CONTROL DE LOS RESIDUOS ORGÁNICOS E INORGÁNICOS DE LA POBLACIÓN EN GENERAL PARA DISMINUIR LA CONTAMINACIÓN</p>	<p>COMITÉ DE SALUD</p>	<p>AYUNTAMIENTO MUNICIPAL COMITE DE ECOLOGÍA DIRECCIÓN DE DESARROLLO RURAL</p>	<p>*COMITÉ ESTATAL DE PLANEACIÓN PARA EL DESARROLLO DE OAXACA (COPLADE) -PLANEACIÓN PARA LA ADMINISTRACIÓN DE LOS RECURSOS FEDERALES Y ESTATALES DESTINADAS AL MUNICIPIO *INSTITUTO ESTATAL DE ECOLOGÍA DEL ESTADO DE OAXACA -PROGRAMA DE ASESORÍA Y CAPACITACIÓN PARA LA GESTIÓN AMBIENTAL DE LA COMUNIDAD</p>	<p>-PROGRAMA AGROECOLOGÍA * SECRETARÍA DE AGRICULTURA, GANADERÍA, DESARROLLO RURAL, PESCA Y ALIMENTACIÓN(SAGARPA) -PROGRAMA SOPORTE</p>
				<p>*COMISIÓN FEDERAL DE ELECTRICIDAD (CFE) -PROMOCIÓN DE PROYECTOS DE AHORRO DE ENERGÍA, SERVICIOS DE ELECTRIFICACIÓN, BAJADA DE LUZ, COBRO DE LOS SERVICIOS, INSTALACIÓN Y REHABILITACIÓN DE LA RED ELÉCTRICA *COMISIÓN NACIONAL DEL AGUA(CONAGUA) -PROGRAMA PARA LA CONSTRUCCIÓN Y REHABILITACIÓN DE SISTEMA DE AGUA POTABLE Y SANEAMIENTO EN ZONAS RURALES *SECRETARÍA DE DESARROLLO SOCIAL (SEDESOL) -DESARROLLO LOCAL MICRORREGIONES *COMISIÓN NACIONAL PARA EL DESARROLLO DE LOS PUEBLOS INDÍGENAS (CDI) -PROGRAMA DE INFRAESTRUCTURA BÁSICA PARA LA ATENCIÓN DE LOS PUEBLOS INDÍGENAS (PIBAI) *SECRETARÍA DE MEDIO AMBIENTE Y RECURSOS NATURALES (SEMARNAT) -PROGRAMA DE EMPLEO TEMPORAL (VERTIENTES: PET SUELOS NO</p>

<p>CAPACITACIÓN: CAPACITACIÓN A LOS HABITANTES EN EL MANEJO Y CLASIFICACIÓN DE RESIDUOS</p>	<p>INSTITUCIONES EDUCATIVAS, COMITÉS DE SALUD, COMITÉS DE OPORTUNIDADES, AMAS DE CASA</p>	<p>AYUNTAMIENTO MUNICIPAL DE COMITE ECOLOGÍA DIRECCIÓN DE DESARROLLO RURAL</p>	<p>*SECRETARIA DE DESARROLLO RURAL (SEDER) -PROGRAMA PARA LA ADQUISICIÓN DE ACTIVOS PRODUCTIVOS -PROGRAMA SOPORTE *SECRETARIA DE ASUNTOS INDÍGENAS (SAI) *SERVICIO ESTATAL DE EMPLEO -BECATE , CAPACITACIÓN PARA EL AUTOEMPLEO, CAPACITACIÓN PRODUCTIVA *INSTITUTO DE CAPACITACIÓN Y PRODUCTIVIDAD PARA EL TRABAJO DEL ESTADO DE OAXACA (ICAPET) -PROGRAMA DE CAPACITACIÓN</p>	<p>FORESTALES) -PROGRAMA DE EMPLEO TEMPORAL (VERTIENTES: PET CULTURA AMBIENTAL) -(VERTIENTES: MANEJO DE RESIDUOS SÓLIDOS (RS) Y RESIDUOS SÓLIDOS DE MANEJO ESPECIAL (RSME))</p>
			<p>*SECRETARIA DE AGRICULTURA, GANADERÍA DESARROLLO RURAL, PESCA Y ALIMENTACIÓN (SAGARPA) -PROGRAMA SOPORTE</p>	

Fuente: CMDRS de San Miguel Santa Flor, Cuicatlán, Oaxaca 2008.

INVOLUCRADOS EN EL PLAN

Cuadro 39. Involucrados en el Plan: Manejo integral y sustentable de recursos naturales

Involucrados del sector publico				
Proyecto estratégico	Involucrados de la comunidad	Involucrados municipales	Dependencias o secretarías Estatales	Dependencia o Secretarías Federales
FOMENTO: IMPULSAR LA CULTURA DEL USO SUSTENTABLE DEL AGUA POR INICIATIVA DEL GOBIERNO MUNICIPAL	INSTITUCIONES EDUCATIVAS	AYUNTAMIENTO MUNICIPAL REGIDURÍA DE EDUCACIÓN, REGIDURÍA DE SALUD, COMISARIA DE BIENES COMUNALES	*COMISIÓN ESTATAL DEL AGUA(CEA) -PROGRAMA AGUA LIMPIA -PROGRAMA CULTURA DEL AGUA	COMISIÓN NACIONAL DEL AGUA(CONAGUA) -PROGRAMA DE AGUA LIMPIA -PROGRAMA PARA LA CONSTRUCCIÓN Y REHABILITACIÓN DE SISTEMA DE AGUA POTABLE Y SANEAMIENTO EN ZONAS RURALES *SECRETARIA DE MEDIO AMBIENTE Y RECURSOS NATURALES (SEMARNAT) -PROGRAMA DE EMPLEO TEMPORAL (VERTIENTE: PET CULTURA AMBIENTAL).
ORGANIZACIÓN: FORTALECER Y CONSOLIDAR EL COMITÉ DE AGUA POTABLE MUNICIPAL	FAMILIAS QUE CUENTAN CON EL SERVICIO DE AGUA POTABLE	AYUNTAMIENTO MUNICIPAL Y COMISIÓN DE AGUA POTABLE CMDRS	*COMISIÓN ESTATAL DEL AGUA(CEA) -PROGRAMA CULTURA DEL AGUA	
INFRAESTRUCTURA: INTRODUCCIÓN, AMPLIACIÓN Y MANTENIMIENTO DE LA RED DE AGUA POTABLE Y TECNIFICACIÓN DEL RIEGO AGRÍCOLA	PRODUCTORES DE CULTIVOS AGRÍCOLAS	AYUNTAMIENTO MUNICIPAL REGIDURÍA DE OBRAS COMISIÓN DE AGUA POTABLE	*COMISIÓN ESTATAL DEL AGUA(CEA) -AGUA POTABLE, ALCANTARILLADO Y SANEAMIENTO EN ZONAS RURALES *COMITÉ ESTATAL DE PLANEACIÓN PARA EL DESARROLLO DE OAXACA (COPLADE) -PLANEACIÓN PARA LA ADMINISTRACIÓN DE LOS RECURSOS	*COMISIÓN NACIONAL DEL AGUA(CONAGUA) -PROGRAMA PARA LA CONSTRUCCIÓN Y REHABILITACIÓN DE SISTEMA DE AGUA POTABLE Y SANEAMIENTO EN ZONAS RURALES *SECRETARIA DE DESARROLLO SOCIAL

<p>CAPACITACIÓN: CAPACITAR A LOS PRODUCTORES EN EL MANEJO DE DIVERSOS CULTIVOS CON SISTEMAS DE RIEGO TECNIFICADO</p>			<p>FEDERALES Y ESTATALES DESTINADAS AL MUNICIPIO</p>	<p>(SEDESOL) -DESARROLLO LOCAL MICRORREGIONES *BANCO NACIONAL DE OBRAS (BANOBRAS) -FINANCIAMIENTO Y ASESORÍA TÉCNICA PARA LA CONSTRUCCIÓN, AMPLIACIÓN Y REHABILITACIÓN DE SISTEMAS DE AGUA POTABLE *COMISIÓN NACIONAL PARA EL DESARROLLO DE LOS PUEBLOS INDÍGENAS (CDI) -PROGRAMA DE INFRAESTRUCTURA BÁSICA PARA LA ATENCIÓN DE LOS PUEBLOS INDÍGENAS</p>
<p>CAPACITACIÓN: CAPACITAR A LOS PRODUCTORES EN EL MANEJO DE DIVERSOS CULTIVOS CON SISTEMAS DE RIEGO TECNIFICADO</p>	<p>ORGANIZACIONES SOCIALES, GRUPO DE PRODUCTORES DE CULTIVOS AGRÍCOLAS</p>	<p>AYUNTAMIENTO MUNICIPAL, COMISIÓN AGROPECUARIA</p>	<p>*SECRETARIA DE DESARROLLO RURAL (SEDER) -PROGRAMA SOPORTE *INSTITUTO DE CAPACITACIÓN Y PRODUCTIVIDAD PARA EL TRABAJO DEL ESTADO DE OAXACA (ICAPET) -PROGRAMA DE CAPACITACIÓN</p>	<p>* SECRETARIA DE AGRICULTURA, GANADERÍA, DESARROLLO RURAL, PESCA Y ALIMENTACIÓN (SAGARPA) -PROGRAMA SOPORTE</p>

Fuente: CMDRS de San Miguel Santa Flor, Cuicatlán, Oaxaca 2008.

INVOLUCRADOS EN EL PLAN

Cuadro 40. Involucrados en el Plan: Desarrollo de capacidades en los habitantes del municipio mediante capacitaciones, asistencia técnica para la gestión de infraestructura en el sector agropecuario.

Proyecto estratégico	Involucrados de la comunidad	Involucrados del sector público		
		Dependencias municipales	Dependencias Estatales o secretarías	Dependencia o Secretarías Federales
<p>FOMENTO: IMPULSAR LA CULTURA DE EL DESARROLLO DE LAS ACTIVIDADES PRODUCTIVAS TENDIENTES A LA GENERACIÓN DE INGRESOS</p>	<p>GRUPO DE PRODUCTORES DE AGUACATE, GRANADA, MAÍZ, FRIJOL, MANZANA, NUEZ Y DURAZNO</p>	<p>AYUNTAMIENTO MUNICIPAL, DIRECCIÓN DE DESARROLLO RURAL</p>	<p>*SECRETARÍA DE DESARROLLO RURAL (SEDER) -PROGRAMA SOPORTE *INSTITUTO ESTATAL DE ECOLOGÍA DE OAXACA -ASESORÍA Y CAPACITACIÓN PARA LA GESTIÓN AMBIENTAL DE LA COMUNIDAD *SECRETARÍA DE ASUNTOS INDÍGENAS (SAI) -ASESORÍA PARA LA CONSTITUCIÓN LEGAL DE FIGURAS JURÍDICAS *SECRETARÍA DE DESARROLLO RURAL (SEDER) -PROGRAMA SOPORTE</p>	<p>*SECRETARÍA DE MEDIO AMBIENTE Y RECURSOS NATURALES (SEMARNAT) -PROGRAMA DE EMPLEO TEMPORAL (VERTIENTES: PET SUELOS NO FORESTALES) -PROGRAMA DE EMPLEO TEMPORAL (VERTIENTES: PET CULTURA AMBIENTAL) -(VERTIENTES: MANEJO DE RESIDUOS SÓLIDOS (RS) Y RESIDUOS SÓLIDOS DE MANEJO ESPECIAL (RSME) *COMISIÓN NACIONAL FORESTAL (CONAFOR) -PROGRAMA PROÁRBOL -PROGRAMA AGROECOLOGÍA * SECRETARÍA DE AGRICULTURA, GANADERÍA, DESARROLLO RURAL, PESCA Y ALIMENTACIÓN (SAGARPA) -PROGRAMA SOPORTE</p>

<p>ORGANIZACIÓN: FORTALECER Y CONSOLIDAR LOS GRUPOS DE TRABAJO EXISTENTES EN EL MUNICIPIO</p>	<p>PRODUCTORES DEL SECTOR AGROPECUARIO Y SERVICIOS</p>	<p>AYUNTAMIENTO MUNICIPAL, DIRECCIÓN DE DESARROLLO RURAL</p>	<p>*SECRETARIA DE ASUNTOS INDÍGENAS (SAI) -ASESORÍA PARA LA CONSTITUCIÓN LEGAL DE FIGURAS JURÍDICAS *SECRETARIA DE DESARROLLO RURAL (SEDER) -PROGRAMA SOPORTE</p>	<p>* SECRETARIA DE AGRICULTURA, GANADERÍA, DESARROLLO RURAL, PESCA Y ALIMENTACIÓN(SAGARPA) -PROGRAMA SOPORTE</p>
<p>INFRAESTRUCTURA: EQUIPAMIENTO A LOS PRODUCTORES CONFORME A SUS NECESIDADES</p>	<p>GRUPO DE PRODUCTORES EN EL SECTOR AGROPECUARIO Y DE SERVICIOS</p>	<p>AYUNTAMIENTO MUNICIPAL, COMISARIADO DE BIENES COMUNALES DE DIRECCIÓN DE DESARROLLO RURAL</p>	<p>*COMITÉ ESTATAL DEL SISTEMA PRODUCTO CAFÉ, CONSEJO ESTATAL DE CAFÉ DE OAXACA (CECAFE) *DESARROLLO INTEGRAL DE LA FAMILIA EN EL ESTADO DE OAXACA (DIF-OAXACA) -IMPLEMENTACIÓN DE PROYECTOS PECUARIOS *SECRETARIA DE DESARROLLO RURAL (SEDER) -PROGRAMA DE ATENCIÓN A CONTINGENCIAS CLIMATOLÓGICAS (PACC) -PROGRAMA PARA LA ADQUISICIÓN DE ACTIVOS PRODUCTIVOS -PROGRAMA SOPORTE -PROGRAMA ESTATAL DE LA SEGURIDAD ALIMENTARIA (PESA) *SECRETARIA DE ASUNTOS INDÍGENAS (SAI) -ASESORÍA Y CANALIZACIÓN PARA LA ELABORACIÓN DE PROYECTOS</p>	<p>*ASOCIACIÓN MEXICANA DE LA CADENA PRODUCTIVA DEL CAFÉ A.C. APOYOS Y SERVICIOS A LA COMERCIALIZACIÓN AGROPECUARIA (ASERCA), COMITÉ ESTATAL DEL SISTEMA PRODUCTO CAFÉ, CONSEJO ESTATAL DE CAFÉ DE OAXACA (CECAFE) Y SECRETARIA DE AGRICULTURA, GANADERÍA DESARROLLO RURAL, PESCA Y ALIMENTACIÓN (SAGARPA) -FOMENTO PRODUCTIVO Y MEJORAMIENTO DE LA CALIDAD DEL CAFÉ DE MÉXICO -PADRÓN NACIONAL CAFETALERO *SECRETARIA DE AGRICULTURA, GANADERÍA DESARROLLO RURAL, PESCA Y ALIMENTACIÓN (SAGARPA) -APOYO PARA LA PRODUCCIÓN PECUARIA SUSTENTABLE Y ORDENAMIENTO GANADERO Y APÍCOLA (PROGAN) -PROGRAMA DE ACTIVOS PRODUCTIVOS PROGRAMA SOPORTE -PROGRAMA DE APOYOS DIRECTOS AL CAMPO (PROCAMPO)</p>

			PRODUCTIVOS	<p>*DIRECCIÓN GENERAL DE EDUCACIÓN INDÍGENA Y COMISIÓN NACIONAL DE LOS PUEBLOS INDÍGENAS (CDI) -PROGRAMA DE ORGANIZACIÓN PRODUCTIVA PARA MUJERES INDÍGENAS (POPMI) *SECRETARÍA DE DESARROLLO SOCIAL (SEDESOL) -PROGRAMA DE OPCIONES PRODUCTIVAS *SECRETARÍA DE LA REFORMA AGRARIA (SRA) -PROGRAMA DE LA MUJER EN EL SECTOR AGRARIO (PROMUSAG)</p>
<p>CAPACITACIÓN: CAPACITAR A LOS PRODUCTORES EN LOS PRINCIPALES SISTEMAS DE CULTIVO, QUE GENERAN UN INGRESO EN LA POBLACIÓN</p>	<p>GRUPO DE PRODUCTORES DE AGUACATE, GRANADA, MAÍZ, FRIJOL, MANZANA, NUEZ Y DURAZNO DE SERVICIOS: CARPINTERÍA, TALLER DE COSTURA Y PISCICULTURA</p>	<p>AYUNTAMIENTO MUNICIPAL, COMISARIADO DE BIENES COMUNALES Y DIRECCIÓN DE DESARROLLO RURAL</p>	<p>*SECRETARÍA DE DESARROLLO RURAL (SEDER) PARA LA ADQUISICIÓN DE PRODUCTIVOS -PROGRAMA SOPORTE *SECRETARÍA DE ASUNTOS INDÍGENAS (SAI) *SERVICIO ESTATAL DE EMPLEO -BECATE , CAPACITACIÓN PARA EL AUTOEMPLEO, CAPACITACIÓN PRODUCTIVA *INSTITUTO DE CAPACITACIÓN Y PRODUCTIVIDAD PARA EL TRABAJO DEL ESTADO DE OAXACA (ICAPET) -PROGRAMA DE CAPACITACIÓN</p>	<p>*SECRETARÍA DE AGRICULTURA, GANADERÍA DESARROLLO RURAL, PESCA Y ALIMENTACIÓN (SAGARPA) -PROGRAMA SOPORTE</p>

Fuente: CMDRS de San Miguel Santa Flor, Cuicatlán, Oaxaca 2008.

INVOLUCRADOS EN EL PLAN

Cuadro 41. Involucrados en el Plan: Organización de ayuntamiento para la gestión de infraestructura que contribuya el desarrollo sustentable en el municipio.

Involucrados del sector público			
Proyecto estratégico	Involucrados de la comunidad	Dependencias municipales	Dependencias o secretarías Estatales
FOMENTO: IMPULSAR EL MEJORAMIENTO DE LAS CONDICIONES DE VIDA DE LOS HABITANTES DEL MUNICIPIO	NIÑOS, JÓVENES, PADRES DE FAMILIA Y AMAS DE CASA	AYUNTAMIENTO MUNICIPAL, DIRECCIÓN DE DESARROLLO RURAL	*SECRETARÍA DE ASUNTOS INDÍGENAS (SAI) -PROGRAMA DE PROMOCIÓN Y DIFUSIÓN CULTURAL -ASESORÍA Y ASISTENCIA JURÍDICA INTEGRAL A LA POBLACIÓN INDÍGENA -PROMOCIÓN Y DIFUSIÓN CULTURAL *SECRETARÍA DE CULTURA ESTATAL (SCE) -PROGRAMA DE APOYO A LAS CULTURAS MUNICIPALES Y COMUNITARIAS (PACMYC) *SECRETARÍA DE CULTURA ESTATAL -PROGRAMA DE DESARROLLO CULTURAL MUNICIPAL
ORGANIZACIÓN: FORTALECER Y CONSOLIDAR AL AYUNTAMIENTO MUNICIPAL Y COMITÉS DE LAS DIFERENTES ÁREAS PARA ENCAMINAR PROYECTOS EN	COMITÉS DE LAS INSTITUCIONES EDUCATIVAS, DE SALUD Y GRUPO DE PRODUCTORES	AYUNTAMIENTO MUNICIPAL, ÁREA ADMINISTRATIVA, REGIDURÍA DE HACIENDA, COMISIÓN DE OBRAS	*COMISIÓN NACIONAL PARA EL DESARROLLO DE LOS PUEBLOS INDÍGENAS(CDI) -PROGRAMA PROMOCIÓN DE CONVENIOS EN MATERIA DE JUSTICIA *CONSEJO NACIONAL PARA LA CULTURA Y LAS ARTES (CONACULTA) -PROGRAMA DE APOYO A LA INFRAESTRUCTURA CULTURAL DE LOS ESTADOS (PAICE)
			*SECRETARÍA DE HACIENDA Y CRÉDITO PÚBLICO (SHCP) * SECRETARÍA DE AGRICULTURA, GANADERÍA, DESARROLLO RURAL, PESCA Y ALIMENTACIÓN(SAGARPA) -PROGRAMA SOPORTE

<p>BENEFICIO DEL MUNICIPIO</p>			<p>-ASESORÍA SOBRE EL ACCESO A LA OFERTA INSTITUCIONAL -ATENCIÓN, GESTIÓN Y SEGUIMIENTO A LA DEMANDA -CAPACITACIÓN JURÍDICA- ADMINISTRATIVA A AUTORIDADES MUNICIPALES -TALLERES DE PLANEACIÓN PARTICIPATIVA Y ESTRATEGIA EN EL MUNICIPIO DE ALTA Y MUY ALTA MARGINACIÓN *SECRETARÍA DE DESARROLLO RURAL (SEDER) -PROGRAMA SOPORTE *PROCURADURÍA AGRARIA (PA) -APOYO AL ORDENAMIENTO DE LA PROPIEDAD RURAL -ASESORÍA PARA LA ORGANIZACIÓN AGRARIA BÁSICA, ESTATUTO COMUNAL O REGLAMENTO</p>	
<p>INFRAESTRUCTURA: MANTENIMIENTO, AMPLIACIÓN, REPARACIÓN Y CONSTRUCCIÓN DE CAMINOS E INFRAESTRUCTURA MUNICIPAL</p>	<p>PADRES DE FAMILIA</p>	<p>AYUNTAMIENTO MUNICIPAL, REGIDURÍA DE OBRAS</p>	<p>*COMITÉ ESTATAL DE PLANEACIÓN PARA EL DESARROLLO DE OAXACA (COPLADE) -PLANEACIÓN PARA LA ADMINISTRACIÓN DE LOS RECURSOS FEDERALES Y ESTATALES DESTINADAS AL MUNICIPIO</p>	<p>*COMISIÓN FEDERAL DE ELECTRICIDAD (CFE) -PROMOCIÓN DE PROYECTOS DE AHORRO DE ENERGÍA, SERVICIOS DE ELECTRIFICACIÓN, BAJADA DE LUZ, COBRO DE LOS SERVICIOS, INSTALACIÓN Y REHABILITACIÓN DE LA RED ELÉCTRICA *SECRETARÍA DE DESARROLLO SOCIAL (SEDESOL) -DESARROLLO LOCAL MICRORREGIONES *COMISIÓN NACIONAL PARA EL DESARROLLO DE LOS PUEBLOS</p>

<p>CAPACITACIÓN: CAPACITACIÓN AL AYUNTAMIENTO Y COMITÉS PARA QUE EFECTÚEN SEGUIMIENTO PUNTUAL DE LAS OBRAS A REALIZAR</p>	<p>PRESIDENTE MUNICIPAL, REGIDORES</p>	<p>AYUNTAMIENTO MUNICIPAL, DIRECCIÓN DE DESARROLLO RURAL, REGIDURÍA DE HACIENDA, REGIDURÍA DE OBRAS</p>	<p>*SECRETARIA DE ASUNTOS INDÍGENAS (SAI) -CAPACITACIÓN ADMINISTRATIVA A MUNICIPALIDADES -TALLERES DE PARTICIPATIVA Y ESTRATÉGICA EN MUNICIPIOS DE ALTA Y MUY ALTA MARGINACIÓN</p>	<p>INDÍGENAS (CDI) -PROGRAMA DE INFRAESTRUCTURA BÁSICA PARA LA ATENCIÓN DE LOS PUEBLOS INDÍGENAS</p>
<p>*SECRETARIA DE HACIENDA Y CRÉDITO PÚBLICO (SHCP)</p>				

Fuente: CMDRS de San Miguel Santa Flor, Cuicatlán, Oaxaca 2008.

INVOLUCRADOS EN EL PLAN

Cuadro 42. Involucrados en el Plan: Mejoramiento del nivel de vida y servicios de los habitantes del municipio atendiendo el sector salud y educativo.

Involucrados del sector público				
Proyecto estratégico	Involucrados de la comunidad	Involucrados municipales	Dependencias o secretarías Estatales	Dependencia o Secretarías Federales
FOMENTO: IMPULSAR LA EDUCACIÓN MEDIANTE PROGRAMAS EDUCATIVAS	COMITÉS EDUCATIVOS, PADRES DE FAMILIA	AYUNTAMIENTO MUNICIPAL REGIDOR DE EDUCACIÓN,	*INSTITUTO ESTATAL DE EDUCACIÓN PARA ADULTOS (IEEA) -EDUCACIÓN PRIMARIA Y SECUNDARIA -PROGRAMA ESTATAL DE ALFABETIZACIÓN *DESARROLLO INTEGRAL DE LA FAMILIA EN EL ESTADO DE OAXACA (DIF-OAXACA) -PROGRAMA DE DESAYUNOS ESCOLARES -PROGRAMA PERMANENTE DE RECEPCIÓN Y ENTREGA DE PENSIONES ALIMENTICIAS	*SECRETARIA DE EDUCACIÓN PUBLICA (SEP), DIRECCIÓN GENERAL DE EDUCACIÓN INDÍGENA Y COMISIÓN NACIONAL DE LOS PUEBLOS INDÍGENAS (CDI) *DICONSA, S.A. DE C.V. Y SECRETARIA DE DESARROLLO SOCIAL (SEDESOL). -PROGRAMA DE APOYO ALIMENTARIO
ORGANIZACIÓN: FORTALECER LA EDUCACIÓN EN LOS HABITANTES EN TODAS LAS EDADES	PADRES DE FAMILIA	AYUNTAMIENTO MUNICIPAL REGIDOR DE EDUCACIÓN	INSTITUTO ESTATAL DE EDUCACIÓN PÚBLICA DE OAXACA (IEEPO)	*SECRETARIA DE EDUCACIÓN PUBLICA (SEP)
INFRAESTRUCTURA: CONSTRUCCIÓN, REHABILITACIÓN Y EQUIPAMIENTO EN SALUD	COMITÉS DE SALUD, HABITANTES, TITULARES DE OPORTUNIDADES	AYUNTAMIENTO MUNICIPAL, REGIDOR DE OBRAS, REGIDOR DE SALUD	*COMITÉ ESTATAL DE PLANEACIÓN PARA EL DESARROLLO DE OAXACA (COPLADE) PARA LA ADMINISTRACIÓN DE LOS RECURSOS FEDERALES Y ESTATALES DESTINADAS AL MUNICIPIO	*INSTITUTO MEXICANO DEL SEGURO SOCIAL (IMSS) -PROGRAMA IMSS-OPORTUNIDADES

<p>INFRAESTRUCTURA: CONSTRUCCIÓN, EQUIPAMIENTO Y REHABILITACIÓN DE LAS ESCUELAS</p>	<p>COMITÉS EDUCATIVOS</p>	<p>AYUNTAMIENTO MUNICIPAL, REGIDOR DE OBRAS, REGIDOR DE EDUCACIÓN</p>	<p>*COMITÉ ESTATAL DE PLANEACIÓN PARA EL DESARROLLO DE OAXACA (COPLADE) -PLANEACIÓN PARA LA ADMINISTRACIÓN DE LOS RECURSOS FEDERALES Y ESTATALES DESTINADAS AL MUNICIPIO *SECRETARIA DE CULTURA ESTATAL (SCE) -PROGRAMA DE APOYO A LA INFRAESTRUCTURA CULTURAL DE LOS ESTADOS (PAICE) *INSTITUTO ESTATAL DE EDUCACIÓN PÚBLICA DE OAXACA (IEEPO)</p>	<p>*CONSEJO NACIONAL PARA LA CULTURA Y LAS ARTES (CONACULTA) -PROGRAMA DE APOYO A LA INFRAESTRUCTURA CULTURAL DE LOS ESTADOS (PAICE) *SECRETARIA DE EDUCACIÓN PÚBLICA (SEP) *DIRECCIÓN GENERAL DE EDUCACIÓN INDÍGENA Y COMISIÓN NACIONAL DE LOS PUEBLOS INDÍGENAS (CDI) -PROGRAMA DE ALBERGUES INDÍGENAS Y COMUNITARIOS</p>
<p>CAPACITACIÓN: CAPACITAR A LOS HABITANTES PARA EL APROVECHAMIENTO DE LOS PROGRAMAS GUBERNAMENTALES</p>	<p>PRESIDENTE MUNICIPAL</p>	<p>AYUNTAMIENTO MUNICIPAL DIRECCIÓN DE DESARROLLO RURAL</p>	<p>*COMITÉ ESTATAL DE PLANEACIÓN PARA EL DESARROLLO DE OAXACA (COPLADE) -PLANEACIÓN PARA LA ADMINISTRACIÓN DE LOS RECURSOS FEDERALES Y ESTATALES DESTINADAS AL MUNICIPIO *SECRETARIA DE DESARROLLO RURAL (SEDER) -PROGRAMA PARA LA ADQUISICIÓN DE ACTIVOS PRODUCTIVOS -PROGRAMA SOPORTE *SECRETARIA DE ASUNTOS INDÍGENAS (SAI) *SERVICIO ESTATAL DE EMPLEO -BECATE , CAPACITACIÓN PARA EL AUTOEMPLEO, CAPACITACIÓN PRODUCTIVA *INSTITUTO DE CAPACITACIÓN Y PRODUCTIVIDAD PARA EL TRABAJO DEL</p>	<p>*DIRECCIÓN GENERAL DE EDUCACIÓN INDÍGENA Y COMISIÓN NACIONAL DE LOS PUEBLOS INDÍGENAS (CDI) *SECRETARIA DE AGRICULTURA, GANADERÍA DESARROLLO RURAL, PESCA Y ALIMENTACIÓN (SAGARPA) -PROGRAMA SOPORTE *ASOCIACIÓN MEXICANA DE LA CADENA PRODUCTIVA DEL CAFÉ A.C. APOYOS Y SERVICIOS A LA COMERCIALIZACIÓN AGROPECUARIA (ASERCA), COMITÉ ESTATAL DEL SISTEMA PRODUCTO CAFÉ, CONSEJO ESTATAL DE CAFÉ DE OAXACA (CECAFE) Y SECRETARIA DE AGRICULTURA, GANADERÍA DESARROLLO RURAL, PESCA Y ALIMENTACIÓN (SAGARPA) -FOMENTO PRODUCTIVO Y MEJORAMIENTO DE LA CALIDAD DEL</p>

			<p>ESTADO DE OAXACA (ICAPET)</p> <ul style="list-style-type: none"> -PROGRAMA DE CAPACITACIÓN -PROGRAMA DE ATENCIÓN A CONTINGENCIAS CLIMATOLÓGICAS (PACC) -PROGRAMA PARA LA ADQUISICIÓN DE ACTIVOS PRODUCTIVOS -PROGRAMA SOPORTE -PROGRAMA ESTATAL DE LA SEGURIDAD ALIMENTARIA (PESA) *SECRETARÍA DE ASUNTOS INDÍGENAS (SAI) -ASESORÍA Y CANALIZACIÓN PARA LA ELABORACIÓN DE PROYECTOS PRODUCTIVOS 	<p>CAFÉ DE MÉXICO</p> <ul style="list-style-type: none"> -PADRÓN NACIONAL CAFETALERO *SECRETARÍA DE AGRICULTURA, GANADERÍA DESARROLLO RURAL, PESCA Y ALIMENTACIÓN (SAGARPA) -APOYO PARA LA PRODUCCIÓN PECUARIA SUSTENTABLE Y ORDENAMIENTO GANADERO Y APÍCOLA (PROGAN) -PROGRAMA DE ACTIVOS PRODUCTIVOS PROGRAMA SOPORTE -PROGRAMA DE APOYOS DIRECTOS AL CAMPO (PROCAMPO) *DIRECCIÓN GENERAL DE EDUCACIÓN INDÍGENA Y COMISIÓN NACIONAL DE LOS PUEBLOS INDÍGENAS (CDI) -PROGRAMA DE ORGANIZACIÓN PRODUCTIVA PARA MUJERES INDÍGENAS (POPMI) *SECRETARÍA DE DESARROLLO SOCIAL (SEDESOL) -PROGRAMA DE OPCIONES PRODUCTIVAS *SECRETARÍA DE LA REFORMA AGRARIA (SRA) -PROGRAMA DE LA MUJER EN EL SECTOR AGRARIO (PROMUSAG)
--	--	--	---	---

Fuente: CMDRS de San Miguel Santa Flor, Cuicatlán, Oaxaca 2008

**PROGRAMA DE ACTIVIDADES Y SEGUIMIENTO
LÍNEA ESTRATÉGICA: MANEJO INTEGRAL DE RESIDUOS SÓLIDOS
CUADRO 43. FOMENTO: ESTABLECER LOS MECANISMOS, ESTRUCTURAS Y REGLAMENTOS EN EL MUNICIPIO QUE FOMENTEN E IMPULSEN LA
CULTURA DEL RECICLAJE DE RESIDUOS SÓLIDOS Y AGUAS RESIDUALES**

¿Qué queremos lograr con este proyecto o capacitación?	¿Para el logro del proyecto o capacitación que tenemos que hacer?	¿Cuánto queremos lograr con este proyecto?	¿Qué tenemos que hacer para el logro del proyecto?	¿Quién lo va a hacer?	¿Con qué lo vamos a hacer?	¿Cuándo lo vamos a hacer?
OBJETIVO GENERAL	OBJETIVOS ESPECÍFICOS	RESULTADOS ESPERADOS (METAS)	ACTIVIDADES	RESPONSABLES	RECURSOS NECESARIOS	TIEMPO
ESTABLECER LOS REGLAMENTOS PARA LOCALIZAR UN LUGAR ESPECIFICO PARA LOS RESIDUOS SÓLIDOS	ESTABLECER LAS BASES MUNICIPALES PARA REGLAMENTAR EL CUIDADO AMBIENTAL	REGLAMENTO AMBIENTAL	-SESIÓN DE TRABAJO PARA LA ELABORACIÓN DEL REGLAMENTO AMBIENTAL	COMISARIADO DE BIENES COMUNALES, CONSEJO MUNICIPAL DE DESARROLLO RURAL SUSTENTABLE, COMUNEROS, COMISIÓN DE ECOLOGÍA	REGLAMENTO COMO GUÍA EN LA REALIZACIÓN DEL DOCUMENTO, PAPELERÍA EQUIPO DE COMPUTO IMPRESORA	OCTUBRE 2009
	ESTABLECER ESQUEMAS DE COORDINACIÓN INSTITUCIONAL PARA LA PROMOCIÓN Y SENSIBILIZACIÓN ACERCA DEL CUIDADO DEL AMBIENTE	PROGRAMA PARA CONCIENTIZACIÓN SOBRE EL CUIDADO AMBIENTAL	-ELABORACIÓN DE TRÍPTICO -CALENDARIO DE PROMOCIÓN EN ESCUELAS	-COMISARIADO DE BIENES COMUNALES -COMISIÓN DE ECOLOGÍA Y COMITÉS DE EDUCACIÓN	-PAPELERÍA, EQUIPO DE COMPUTO, IMPRESORA, -PAPELERÍA, CARTELES, PLUMONES	NOVIEMBRE 2009 NOVIEMBRE 2009

				-REVISIÓN DE MATERIALES DE APOYO	-COMISARIADO DE BIENES COMUNALES	-RECURSOS HUMANOS: COMISIÓN DE ECOLOGÍA Y COMITÉS DE EDUCACIÓN	NOVIEMBRE 2009
		CONVENIO DE COLABORACIÓN CON LAS INSTANCIAS DE SALUD Y EDUCACIÓN PARA LA CONCIENTIZACIÓN Y SENSIBILIZACIÓN DEL CUIDADO AMBIENTAL	LLEVAR A CABO REUNIONES DE TRABAJO CON LAS INSTANCIAS EDUCATIVAS Y DE SALUD COMISARIADO DE BIENES COMUNALES	COMISARIADO DE BIENES COMUNALES, COMISIÓN DE ECOLOGÍA, COMISIÓN EDUCATIVA	EQUIPO DE COMPUTO, PAPELERÍA, IMPRESORA, CONVENIO DE COLABORACIÓN		OCTUBRE 2009
	ESTABLECER LAS BASES PARA LA INTEGRACIÓN DE DIRECCIONES	CREACIÓN DE UNA DIRECCIÓN DE SALUD Y ECOLOGÍA MUNICIPAL	REUNIÓN CON EL CONSEJO MUNICIPAL DE DESARROLLO RURAL SUSTENTABLE, AYUNTAMIENTO MUNICIPAL, COMISARIADO DE BIENES COMUNALES	CONSEJO MUNICIPAL DE DESARROLLO RURAL SUSTENTABLE, COMISARIADO DE BIENES COMUNALES, COMUNEROS, AYUNTAMIENTO MUNICIPAL	ORDEN DEL DÍA, ACTA DE INTEGRACIÓN DE LAS DIRECCIONES DE ECOLOGÍA Y SALUD,		SEPTIEMBRE 2009
	ESTABLECER ESQUEMAS DE COORDINACIÓN	UN CALENDARIO PARA ESTABLECER LOS DÍAS DE	SESIONES DE TRABAJO CON LAS COMISIONES DE	COMISIÓN DE ECOLOGÍA Y SALUD	PAPEL PLUMONES, EQUIPO DE COMPUTO, IMPRESORA,		SEPTIEMBRE 2009

	INSTITUCIONAL EN EL CUIDADO DEL MEDIO AMBIENTE	RECOLECCIÓN DE BASURA EN EL MUNICIPIO	ECOLOGÍA Y SALUD PARA LA ELABORACIÓN DEL CALENDARIO	MINUTAS DE ACUERDO, CALENDARIO	
--	--	---------------------------------------	---	--------------------------------	--

Fuente: CMDRS de San Miguel Santa Flor, Cuicatlán, Oaxaca 2008.

LÍNEA ESTRATÉGICA: MANEJO INTEGRAL DE RESIDUOS SÓLIDOS
 CUADRO 44. ORGANIZACIÓN: FORTALECER Y CONSOLIDAR LOS COMITÉS DE SALUD Y ECOLOGÍA

¿Qué queremos lograr con este proyecto o capacitación?	¿Para el logro del proyecto o capacitación que tenemos que hacer?	¿Cuánto queremos lograr con este proyecto?	¿Qué tenemos que hacer para el logro del proyecto?	¿Quién lo va a hacer?	¿Con qué lo vamos a hacer?	¿Cuándo lo vamos a hacer?
OBJETIVO GENERAL	OBJETIVOS ESPECÍFICOS	RESULTADOS ESPERADOS (METAS)	ACTIVIDADES	RESPONSABLES	RECURSOS NECESARIOS	TIEMPO
CONTAR CON UN COMITÉ DE ECOLOGÍA Y SALUD PARA MANTENER CONTROLADO LA CONTAMINACIÓN DE LOS RESIDUOS SÓLIDOS	ESTABLECER LAS BASES Y CRITERIOS PARA LA REALIZACIÓN DEL REGLAMENTO INTERNO DE LA COMISIÓN DE ECOLOGÍA	REGLAMENTO INTERNO DE LA COMISIÓN DE ECOLOGÍA	SESIONES DE TRABAJO CON LA COMISIÓN DE ECOLOGÍA, REVISIÓN DE REGLAMENTOS TIPO, ELABORACIÓN DEL REGLAMENTO	COMISIÓN DE ECOLOGÍA, CONSEJO MUNICIPAL DE DESARROLLO RURAL SUSTENTABLE	PAPEL BON, EQUIPO DE COMPUTO, IMPRESORA, ACTA DE ACUERDOS, REGLAMENTO INTERNO	DICIEMBRE 2009
	ESTABLECER LAS BASES PARA LA INTEGRACIÓN Y CONSOLIDACIÓN DE LAS COMISIONES DE VIGILANCIA EN CADA LOCALIDAD	7 COMISIONES DE VIGILANCIA EN CADA UNA DE LAS LOCALIDADES DEL MUNICIPIO DE SAN MIGUEL SANTA FLOR	ASAMBLEA CON LA COMISIÓN DE ECOLOGÍA Y HABITANTES DE LAS LOCALIDADES	COMISIÓN DE ECOLOGÍA	ORDEN DEL DÍA, MINUTA DE ACUERDOS, EQUIPO DE COMPUTO, IMPRESORA, PAPELERÍA	SEPTIEMBRE 2009

Fuente: CMDRS de San Miguel Santa Flor, Cuicatlán, Oaxaca

LÍNEA ESTRATÉGICA: MANEJO INTEGRAL DE RESIDUOS SÓLIDOS
 CUADRO 45. INFRAESTRUCTURA: CONTROL DE LOS RESIDUOS ORGÁNICOS E INORGÁNICOS DE LA POBLACIÓN EN GENERAL PARA DISMINUIR LA CONTAMINACIÓN

¿Qué queremos lograr con este proyecto o capacitación?	¿Para el logro del proyecto o capacitación que tenemos que hacer?	¿Cuánto queremos lograr con este proyecto?	¿Qué tenemos que hacer para el logro del proyecto?	¿Quién lo va a hacer?	¿Con qué lo vamos a hacer?	¿Cuándo lo vamos a hacer?
OBJETIVO GENERAL	OBJETIVOS ESPECÍFICOS	RESULTADOS ESPERADOS (METAS)	ACTIVIDADES	RESPONSABLES	RECURSOS NECESARIOS	TIEMPO
CONTAR CON LA INFRAESTRUCTURA QUE NOS PERMITA TENER UN CONTROL Y SANEAMIENTO PARA LOS RESIDUOS SÓLIDOS QUE SE GENERAN EN LA POBLACIÓN	CONTAR CON LA INFRAESTRUCTURA BÁSICA EN BUEN ESTADO PARA BRINDAR UN BUEN SERVICIO A LA POBLACIÓN EN GENERAL, Y ASI PODER TENER UN CONTROL EN LOS RESIDUOS SÓLIDOS QUE CONTAMINAN A LA POBLACION	-ESTABLECIMIENTO UN DEL RELLENO SANITARIO SIN AFECTAR LOS RECURSOS NATURALES	-ESTUDIO DE FACTIBILIDAD PARA LA UBICACIÓN DEL RELLENO SANITARIO	EL AYUNTAMIENTO DE HARÁ CARGO DE LA CONTRATACIÓN DEL PERSONAL ESPECIALIZADO	ESTUDIO DE FACTIBILIDAD, RESULTADOS DEL ESTUDIO DEL IMPACTO AMBIENTAL PROYECTO EJECUTIVO DE LA OBRA	ABRIL 2009
			-ESTUDIO DE IMPACTO AMBIENTAL	PRESIDENTE MUNICIPAL, COMISIÓN DE ECOLOGÍA, Y REGIDOR DE SALUD	EQUIPO DE COMPUTO, IMPRESORA PARA LA REALIZACIÓN DE OFICIOS PARA LA REALIZACIÓN DEL IMPACTO AMBIENTAL	ABRIL 2009
			- PERMISOS ANTE LA SEMARNAT	PRESIDENTE MUNICIPAL COMISIÓN DE ECOLOGÍA	PAPELERÍA, EQUIPO DE COMPUTO E IMPRESORA PARA REALIZAR EL OFICIO DE PERMISO ANTE LA SEMARNAT	NOVIEMBRE 2009
		-CONSTRUCCIÓN DE SANITARIOS ECOLÓGICOS PARA 130	-CAPACITACIÓN A LOS CIUDADANOS PARA LA	COMISIÓN DE ECOLOGÍA	PERSONAL DE LA UNIDAD MEDICA RURAL PARA IMPARTIR LA	ENERO

LÍNEA ESTRATÉGICA: MANEJO INTEGRAL DE RESIDUOS SÓLIDOS
 CUADRO 46. CAPACITACIÓN A TODOS LOS HABITANTES EN EL MANEJO Y CLASIFICACIÓN DE RESIDUOS

¿Qué queremos lograr con este proyecto o capacitación?	¿Para el logro del proyecto o capacitación que tenemos que hacer?	¿Cuánto queremos lograr con este proyecto?	¿Qué tenemos que hacer para el logro del proyecto?	¿Quién lo va a hacer?	¿Con qué lo vamos a hacer?	¿Cuándo lo vamos a hacer?
OBJETIVO GENERAL	OBJETIVOS ESPECÍFICOS	RESULTADOS ESPERADOS (METAS)	ACTIVIDADES	RESPONSABLES	RECURSOS NECESARIOS	TIEMPO
CAPACITAR A LA POBLACIÓN EN GENERAL PARA QUE TENGAN LOS CONOCIMIENTOS BÁSICOS EN EL TRATAMIENTO DE LOS RESIDUOS SÓLIDOS URBANOS	SENSIBILIZAR Y CONCIENTIZAR A LA POBLACIÓN EN GENERAL EN BASE A CAPACITACIONES PARA EL MANEJO DE RESIDUOS SÓLIDOS	-UNA CAPACITACIÓN PARA LA SEPARACIÓN POR TIPO DE BASURA	REUNIÓN GENERAL PARA LA FORMACIÓN DE COMITÉS QUE PARTICIPARAN EN LA CAPACITACIÓN DE LA SEPARACIÓN DE BASURA	COMISIÓN DE ECOLOGÍA	SALÓN AUDIOVISUAL, SILLAS, MESAS, EQUIPO DE COMPUTO, PROYECTOR, IMPRESORA, ROTAFOLIOS, CENTROS DE VISITAS PARA PRACTICAS EN CAMPO, PAPELERÍA, CÁMARA FOTOGRÁFICA,	ENERO 2010
		-4 CAPACITACIONES EN TÉCNICAS DE RECICLAJE	CONTRATACIÓN DE UN PRESTADOR DE SERVICIOS ESPECIALISTA EN EL TEMA DE LA SEPARACIÓN DE BASURA ORGÁNICA E INORGÁNICA	COMISIÓN DE ECOLOGÍA, PRESIDENTE MUNICIPAL	EQUIPO DE COMPUTO, IMPRESORA, PAPELERÍA PARA LA ELABORACIÓN DE SOLICITUD DEL PERSONAL TÉCNICO ESPECIALISTA EN EL TEMA	ENERO 2010
			PROGRAMACIÓN DE LA PRIMERA REUNIÓN PARA LLEVAR A CABO LA	COMISIÓN DE ECOLOGÍA	SALÓN DE JUNTAS, SILLAS, MESAS, PROYECTOR, PAPEL BON, MASQUIN, LISTAS DE ASISTENCIA, PLUMONES	DICIEMBRE 2009

		ELABORACIÓN DE TRÍPTICOS	DE	COMITÉ DE ECOLOGÍA Y PRESIDENTE MUNICIPAL SE LA CONTRATACIÓN DEL PERSONAL PARA REALIZAR EL PROYECTO	PLUMONES	FEBRERO 2010
		-IMPLEMENTAR LA REFORESTACIÓN PARA 40 Ha EN LA CABECERA MUNICIPAL DE SAN MIGUEL SANTA FLOR	REALIZAR PROYECTO PARA LA REFORESTACIÓN DEL ÁREA REQUERIDA	COMITÉ DE ECOLOGÍA Y PRESIDENTE MUNICIPAL SE LA CONTRATACIÓN DEL PERSONAL PARA REALIZAR EL PROYECTO	EQUIPO DE COMPUTO, PAPELERÍA, IMPRESORA, DATOS DEL ÁREA A REFORESTAR, DOCUMENTACIÓN COMPLEMENTARIA PARA EL PROYECTO	FEBRERO 2010
		-UN CONVENIO DE COLABORACIÓN CON LAS INSTANCIAS DE SALUD Y EDUCACIÓN PARA EL USO RACIONAL DEL AGUA EN EL MUNICIPIO	REUNIÓN CON LAS INSTANCIAS DE SALUD Y EDUCACIÓN PARA REALIZAR EL CONVENIO EN LA DIFUSIÓN DEL USO RACIONAL DEL AGUA	COMITÉ DEL AGUA POTABLE, COMISIÓN DE SALUD Y EDUCATIVA	ORDEN DEL DÍA, CONVENIO DE COLABORACIÓN, MINUTA DE ACUERDOS	MARZO 2010

Fuente: CMDRS de San Miguel Santa Flor, Cuicatlián, Oaxaca 2008.

LÍNEA ESTRATÉGICA: MANEJO INTEGRAL Y SUSTENTABLE DE RECURSOS NATURALES
 CUADRO 48. ORGANIZACIÓN: FORTALECER Y CONSOLIDAR EL COMITÉ DE AGUA POTABLE MUNICIPAL

¿Qué queremos lograr con este proyecto o capacitación?	¿Para el logro del proyecto o capacitación que tenemos que hacer?	¿Cuánto queremos lograr con este proyecto?	¿Qué tenemos que hacer para el logro del proyecto?	¿Quién lo va a hacer?	¿Con qué lo vamos a hacer?	¿Cuándo lo vamos a hacer?
OBJETIVO GENERAL	OBJETIVOS ESPECÍFICOS	RESULTADOS ESPERADOS (METAS)	ACTIVIDADES	RESPONSABLES	RECURSOS NECESARIOS	TIEMPO
CONTAR CON UN COMITÉ DE AGUA POTABLE PARA LLEVAR UN CONTROL EN EL USO DEL AGUA	FORTALECER Y CONSOLIDAR EL COMITÉ DE AGUA POTABLE MUNICIPAL	-UN PADRÓN ACTUALIZADO DE USUARIOS DEL AGUA POTABLE	ASAMBLEA GENERAL CON LOS HABITANTES DEL MUNICIPIO PARA ELABORAR EL PADRÓN DE USUARIOS	COMITÉ DE AGUA POTABLE, USUARIOS DE AGUA POTABLE	PAPELERÍA, BASE DE DATOS DE LOS HABITANTES, EQUIPO DE COMPUTO, IMPRESORA	MARZO 2010
		UN REGLAMENTO MUNICIPAL SOBRE EL USO DEL AGUA POTABLE	REUNIÓN CON EL COMITÉ DEL AGUA POTABLE, AYUNTAMIENTO MUNICIPAL, COMISIÓN DE SALUD Y EDUCACIÓN PARA ESTABLECER LAS BASES DEL REGLAMENTO DEL AGUA,	COMITÉ DEL AGUA POTABLE, AYUNTAMIENTO MUNICIPAL	REGLAMENTO ROTAFOLIOS, EQUIPO DE COMPUTO, IMPRESORA, PAPELERÍA, LISTAS DE ASISTENCIA	MARZO 2010

				<p>LEVANTAMIENTO DE MINUTA DE ACUERDO FIJAR FECHA PARA REALIZAR ASAMBLEA GENERAL CON LOS HABITANTES PARA DAR A CONOCER EL REGLAMENTO, Y FINALMENTE APROBARLO</p>	<p>SECRETARIO MUNICIPAL</p>	<p>EQUIPO DE COMPUTO, IMPRESORA, PAPELERÍA, LISTAS DE ASISTENCIA</p>	<p>MARZO 2010</p>
--	--	--	--	--	-----------------------------	--	-------------------

Fuente: CMDRS de San Miguel Santa Flor, Cuicatlián, Oaxaca 2008.

LÍNEA ESTRATÉGICA: MANEJO INTEGRAL Y SUSTENTABLE DE RECURSOS NATURALES
 CUADRO 49. INFRAESTRUCTURA: INTRODUCCIÓN, AMPLIACIÓN Y MANTENIMIENTO DE LA RED DE AGUA POTABLE Y TECNIFICACIÓN DEL RIEGO AGRÍCOLA

¿Qué queremos lograr con este proyecto o capacitación?	¿Para el logro del proyecto o capacitación que tenemos que hacer?	¿Cuánto queremos lograr con este proyecto?	¿Qué tenemos que hacer para el logro del proyecto?	¿Quién lo va a hacer?	¿Con qué lo vamos a hacer?	¿Cuándo lo vamos a hacer?
OBJETIVO GENERAL	OBJETIVOS ESPECÍFICOS	RESULTADOS ESPERADOS (METAS)	ACTIVIDADES	RESPONSABLES	RECURSOS NECESARIOS	TIEMPO
CONTAR CON LA INFRAESTRUCTURA NECESARIA Y EN BUEN ESTADO PARA ABASTECER AL 100% DE LA POBLACIÓN	AMPLIACIÓN Y REPARACIÓN DE LA RED DE AGUA POTABLE Y TECNIFICACIÓN DEL RIEGO AGRÍCOLA	AMPLIACIÓN DE LA RED DE AGUA POTABLE CON UNA EXTENSIÓN DE 3 KM Y 600 MTS PARA BENEFICIAR A 120 HABITANTES	CONTRATACIÓN DEL PERSONAL ESPECIALIZADO PARA LA ELABORACIÓN DEL ESTUDIO TÉCNICO Y PROYECTO	AYUNTAMIENTO MUNICIPAL, COMITÉ DEL AGUA POTABLE, COMITÉ DE OBRAS	DATOS NUMÉRICOS DE LA AMPLIACIÓN, PERSONAL PARA REALIZAR EL TRABAJO	ABRIL 2010
			GESTIÓN DE RECURSOS EN DEPENDENCIAS FEDERALES Y ESTATALES PARA REALIZAR MEZCLA DE RECURSOS	COMISIÓN DE AGUA POTABLE, PRESIDENTE MUNICIPAL	PROYECTO DE INVERSIÓN PARA LA GESTIÓN DE LA OBRA	ABRIL 2010
		HABILITAR 50 TOMAS DE AGUA POTABLE 4 TAPAS DE REGISTROS DEL AGUA POTABLE	PRIORIZAR OBRAS Y RECURSOS PARA PLANEAR LOS RECURSOS MPALES.	COMISIÓN DE AGUA POTABLE	ACTA DE PRIORIZACIÓN DE OBRAS Y RECURSOS MUNICIPALES	ENERO 2010

Fuente: CMDRS de San Miguel Santa Flor, Cuicatlán, Oaxaca 2008

LÍNEA ESTRATÉGICA: MANEJO INTEGRAL Y SUSTENTABLE DE RECURSOS NATURALES
 CUADRO 50. CAPACITACIÓN: CAPACITAR A LOS PRODUCTORES EN EL MANEJO DE DIVERSOS CULTIVOS CON SISTEMAS DE RIEGO

¿Qué queremos lograr con este proyecto o capacitación?	¿Para el logro del proyecto o capacitación que tenemos que hacer?	¿Cuánto queremos lograr con este proyecto?	¿Qué tenemos que hacer para el logro del proyecto?	¿Quién lo va a hacer?	¿Con qué lo vamos a hacer?	¿Cuándo lo vamos a hacer?
OBJETIVO GENERAL	OBJETIVOS ESPECÍFICOS	RESULTADOS ESPERADOS (METAS)	ACTIVIDADES	RESPONSABLES	RECURSOS NECESARIOS	TIEMPO
CAPACITAR A LOS PRODUCTORES DEDICADOS A DIFERENTES SISTEMAS DE CULTIVO PARA LA INTRODUCCIÓN DE RIEGOS TECNIFICADOS EN LOS CULTIVOS	CAPACITAR A LOS PRODUCTORES EN EL MANEJO DE DIVERSOS CULTIVOS CON SISTEMAS DE RIEGO TECNIFICADO	-UNA CAPACITACIÓN EN LA TECNIFICACIÓN DEL RIEGO -UNA CAPACITACIÓN EN FERTIRRIGACIÓN EN CULTIVO DE JITOMATE	CONTRATACIÓN DEL TÉCNICO PARA LA CAPACITACIÓN, REUNIÓN CON LOS PRODUCTORES PARA FIJAR FECHAS DE CAPACITACIÓN EN TEMAS RELACIONADOS A RIEGOS TECNIFICADOS, CONTRATACIÓN DEL TÉCNICO ESPECIALIZADO EN EL TEMA	COMITÉ DEL AGUA POTABLE, CONSEJO MUNICIPAL DE DESARROLLO RURAL SUSTENTABLE, PRODUCTORES, ASESOR TÉCNICO, COMISIÓN DE DESARROLLO AGRÍCOLA	SALÓN DE REUNIONES, PARCELAS DEMOSTRATIVAS,	MARZO 2010
		-UNA CAPACITACIÓN EN LA PRODUCCIÓN INTENSIVA DE DIVERSOS CULTIVOS COMO AGUACATE, CHIRIMOYA, DURAZNO, MANZANA, GRANADILLA, NUEZ DE CASTILLA ENTRE OTROS.		COMISIÓN DE DESARROLLO AGRÍCOLA, PRODUCTORES, PERSONAL TÉCNICO CONTRATADO POR EL PRESIDENTE MUNICIPAL DIRECCIÓN DE DESARROLLO RURAL	GRUPOS DE PRODUCTORES CON SUS RESPECTIVAS PARCELAS DEMOSTRATIVAS, CÁMARA FOTOGRÁFICA, EQUIPO DE COMPUTO, IMPRESORA, PAPELERÍA	MARZO 2010
			REUNIÓN INFORMATIVA A		SALÓN DE JUNTAS, LISTAS DE ASISTENCIA, EQUIPO DE	

LÍNEA ESTRATÉGICA: DESARROLLO DE CAPACIDADES EN LOS HABITANTES DEL MUNICIPIO EN EL SECTOR AGRÍCOLA
 CUADRO 51. FOMENTO: IMPULSAR LA CULTURA DEL DESARROLLO DE LAS ACTIVIDADES PRODUCTIVAS TENDIENTES A LA GENERACIÓN DE INGRESOS

¿Qué queremos lograr con este proyecto o capacitación?	¿Para el logro del proyecto o capacitación que tenemos que hacer?	¿Cuánto queremos lograr con este proyecto?	¿Qué tenemos que hacer para el logro del proyecto	¿Quién lo va a hacer?	¿Con qué lo vamos a hacer?	¿Cuándo lo vamos a hacer?
OBJETIVO GENERAL	OBJETIVOS ESPECÍFICOS	RESULTADOS ESPERADOS (METAS)	ACTIVIDADES	RESPONSABLES	RECURSOS NECESARIOS	TIEMPO
FOMENTAR LA CULTURA EN EL DESARROLLO DE ACTIVIDADES AGROPECUARIAS	IMPLEMENTAR PROGRAMAS QUE IMPULSEN EL ESTABLECIMIENTO Y DESARROLLO DE LOS PRINCIPALES CULTIVOS QUE EXISTEN EN LA REGIÓN.	-UN PROGRAMA DE APOYO A CULTIVOS BÁSICOS A BENEFICIO DE TODOS LOS PRODUCTORES -CONTINUACIÓN DEL PROGRAMA DE EMPLEO TEMPORAL PARA 80 PERSONAS	REUNIÓN CON LOS PRODUCTORES PARA REALIZAR UN PADRÓN ACTUALIZADO CON LAS PRINCIPALES ACTIVIDADES ECONÓMICAS, REALIZAR ACTA DE ACUERDOS DE LOS PRODUCTORES PARTICIPANTES ELABORACIÓN DE CALENDARIO DE REUNIONES ELABORAR UNA BASE DE DATOS DE HABITANTES INTERESADOS EN PARTICIPAR DENTRO DEL	COMITÉ DE CULTIVOS AGRÍCOLAS, PRODUCTORES	PADRÓN DE PRODUCTORES, EQUIPO DE COMPUTO, IMPRESORA, PAPELERÍA, ACTA DE ACUERDOS BASE DE DATOS DE LOS BENEFICIARIOS AL PROGRAMA, EQUIPO DE COMPUTO, PAPELERÍA, SOLICITUD ANTE	MARZO 2010 ENERO 2010

	REALIZAR EL ORDENAMIENTO TERRITORIAL DEL MUNICIPIO	-UN PROGRAMA DE ORDENAMIENTO TERRITORIAL ESTATUTO COMUNAL	PROGRAMA EMPLEO TEMPORAL Y ELABORAR SOLICITUD PARA EL PROGRAMA	REUNIÓN GENERAL CON LOS HABITANTES DE LA CABECERA MUNICIPAL Y AGENCIAS MUNICIPALES, INVITACIÓN A LA PROCURADURÍA AGRARIA PARA SU INTERVENCIÓN	AYUNTAMIENTO MUNICIPAL, COMISARIADO DE BIENES COMUNALES, ALCALDE MUNICIPAL, DIRECCIÓN DE DESARROLLO RURAL	DEPENDENCIA FEDERAL(SEDESOL)	MARZO 2010
--	--	---	--	---	---	------------------------------	------------

Fuente: CMDRS de San Miguel Santa Flor, Cuicatlán, Oaxaca 2008.

LÍNEA ESTRATÉGICA: DESARROLLO DE CAPACIDADES EN LOS HABITANTES DEL MUNICIPIO EN EL SECTOR AGRÍCOLA
 CUADRO 52. ORGANIZACIÓN: FORTALECER Y CONSOLIDAR LOS GRUPOS DE TRABAJO EXISTENTES EN EL MUNICIPIO

¿Qué queremos lograr con este proyecto o capacitación?	¿Para el logro del proyecto o capacitación que tenemos que hacer?	¿Cuánto queremos lograr con este proyecto?	¿Qué tenemos que hacer para el logro del proyecto?	¿Quién lo va a hacer?	¿Con qué lo vamos a hacer?	¿Cuándo lo vamos a hacer?
OBJETIVO GENERAL	OBJETIVOS ESPECÍFICOS	RESULTADOS ESPERADOS (METAS)	ACTIVIDADES	RESPONSABLES	RECURSOS NECESARIOS	TIEMPO
	ELABORAR PROYECTOS PRODUCTIVOS PARA LA ADQUISICIÓN DE INFRAESTRUCTURA Y EQUIPO	-GESTIÓN Y PUESTA EN MARCHA DE 5 PROYECTOS PRODUCTIVOS COMO PANADERÍA, CULTIVO DE AGUACATE, TANQUES PARA LA PRODUCCIÓN DE TRUCHAS, TALLER DE COSTURA, CARPINTERÍA Y GANADO	SOLICITAR A DEPENDENCIAS FEDERALES Y UN ESTATALES DE MANUAL PROGRAMAS Y REGLAS DE OPERACIÓN PARA PODER GESTIONAR LOS PROYECTOS EN TIEMPO Y FORMA, CONTRATAR A UN TÉCNICO PARA LA ELABORACIÓN DE LOS PROYECTOS PRODUCTIVOS, REUNIÓN PARA CONSOLIDAR LOS GRUPOS DE PRODUCTORES	COMITÉ DE CULTIVOS AGRÍCOLAS Y PRODUCTORES	PERSONAL, PROYECTOS PRODUCTIVOS DE ACUERDO A CADA ACTIVIDAD ECONÓMICA, EQUIPO DE COMPUTO, IMPRESORA, PAPELERÍA	FEBRERO 2010
		-JUN PROYECTO PARA EL	CONTRATACIÓN DEL	DIRECCIÓN DE	EQUIPO DE COMPUTO PARA	MARZO

		ESTABLECIMIENTO DE UN VIVERO COMUNITARIO	PERSONAL TÉCNICO PARA EL ESTUDIO Y LA ELABORACIÓN DEL PROYECTO	DESARROLLO RURAL Y PRESIDENTE MUNICIPAL	LA REALIZACIÓN DEL PROYECTO, IMPRESORA	2010
		-REINTEGRAR Y CONSOLIDAR EL GRUPO DEL TALLER DE CARPINTERÍA (10 INTEGRANTES)	CONVOCAR A LAS PERSONAS INTERESADAS REALIZAR UNA ACTA DE REINTEGRACIÓN DEL GRUPO	GRUPO DE CARPINTERÍA COMO APOYO SECRETARIO MUNICIPAL	SALÓN DE JUNTAS, LISTAS DE ASISTENCIA	OCTUBRE 2009
		-1 PROYECTO DE ECOTURISMO PARA EL CERRO DENOMINADO EL PARAJE, SAN MIGUEL SANTA FLOR	CONTRATACIÓN DEL PERSONAL PARA REALIZAR EL ESTUDIO DE FACTIBILIDAD DEL PROYECTO	COMISIÓN DE ECOLOGÍA PRESIDENTE MUNICIPAL	EQUIPO DE COMPUTO, IMPRESORA, PAPELERÍA PARA LA ELABORACIÓN DE LA SOLICITUD Y CONTRATO DEL TÉCNICO ESPECIALIZADO	OCTUBRE 2009
		-GESTIONAR MEDIANTE UN PROYECTO ESTUFAS LORENA PARA 750 AMAS DE CASA	REALIZAR UN PROYECTO DE ESTUFAS LORENA EN COORDINACIÓN CON EL MENTOR PARA GESTIONARLO EN LA DEPENDENCIA DE LA SEDESOL	MENTOR	EQUIPO DE COMPUTO, IMPRESORA, RELACIÓN DE PERSONAS INTERESADA Y DOCUMENTACIÓN ANEXA AL PROYECTO	FEBRERO 2010
		-PY DE TRUCHAS PARA LA	INTEGRACIÓN DE	DIRECCIÓN DE	SALÓN DE JUNTAS, LISTA DE	FEBRERO

LÍNEA ESTRATÉGICA: DESARROLLO DE CAPACIDADES EN LOS HABITANTES DEL MUNICIPIO EN EL SECTOR AGRÍCOLA
 CUADRO 53. INFRAESTRUCTURA: EQUIPAMIENTO A LOS PRODUCTORES CONFORME A SUS NECESIDADES

¿Qué queremos lograr con este proyecto o capacitación?	¿Para el logro del proyecto o capacitación que tenemos que hacer?	¿Cuánto queremos lograr con este proyecto?	¿Qué tenemos que hacer para el logro del proyecto?	¿Quién lo va a hacer?	¿Con qué lo vamos a hacer?	¿Cuándo lo vamos a hacer?
OBJETIVO GENERAL	OBJETIVOS ESPECÍFICOS	RESULTADOS ESPERADOS (METAS)	ACTIVIDADES	RESPONSABLES	RECURSOS NECESARIOS	TIEMPO
GESTIONAR RECURSOS ECONÓMICOS PARA ADQUIRIR INFRAESTRUCTURA Y EQUIPO NECESARIO PARA EL DESARROLLO DE LAS ACTIVIDADES AGROPECUARIAS	GESTIONAR RECURSOS PARA ADQUIRIR INFRAESTRUCTURA PRODUCTIVA EN EL SECTOR PRIMARIO	-1200 MTS CUADRADOS PARA LA CONSTRUCCIÓN DE UNA BODEGA DE ALMACENAMIENTO DE GRANOS BÁSICOS	REUNIÓN CON PRODUCTORES PARA TOMAR ACUERDOS EN LA GESTIÓN DE INFRAESTRUCTURA BÁSICA	COMITÉ DE CULTIVOS AGRÍCOLAS, PRODUCTORES, PERSONAL CONTRATADO	PADRÓN DE PRODUCTORES, EQUIPO DE COMPUTO, IMPRESORA, PAPELERÍA, PROYECTOS ELABORADOS, ACTA DE ACUERDOS	ENERO 2010
		-ADQUISICIÓN DE MATERIALES Y ACARREO PARA LA TERMINACIÓN DE LA INFRAESTRUCTURA (3 ESTANQUES DE 6MTS DE DIÁMETRO) PARA EL CULTIVO DE TRUCHAS	COTIZAR PRECIOS CON VARIOS PROVEEDORES PARA LA COMPRA DE ACUERDO A LOS PRECIOS CONVENIENTES	GRUPO DE PRODUCTORES DE TRUCHAS	GRUPO DE PRODUCTORES PARA EL ACARREO DE MATERIAL, TRANSPORTE PARA LA COMPRA TRASLADARSE EN LA COMPRA DEL MATERIA	ABRIL 2009
	ELABORAR UN PADRÓN DE PRODUCTORES DEDICADOS A CULTIVOS AGRÍCOLAS PARA SU	-8 HECTÁREAS DE AGUACATE CON RIEGO POR ASPERSIÓN (EQUIPO)	COORDINARSE CON EL MENTOR PARA LA ELABORACIÓN DEL PROYECTO, Y GESTIÓN EN LA DEPENDENCIA DE LA SEDESOL	GRUPO DE PRODUCTORES DE AGUACATE Y MENTOR	EQUIPO DE COMPUTO, PAPELERÍA, IMPRESORA, DOCUMENTACIÓN DEL GRUPO PARA LA INTEGRACIÓN DEL PROYECTO	FEBRERO 2010

	<p>ORDENAMIENTO</p> <p>CONTAR CON LA INFRAESTRUCTURA E INSTALACIONES NECESARIAS PARA LA EJECUCIÓN DE LOS PROYECTOS PRODUCTIVOS</p>	<p>-ORDENAMIENTO DE TRASPATIOS PARA 750 PERSONAS</p> <p>-APERTURA 3 KM PARA EL ACCESO AL PROYECTO DE TRUCHAS UBICADO EN LLANO CEDRO</p> <p>-CONSTRUCCIÓN DE UN LOCAL PARA EL TALLER DE COSTURA</p>	<p>REUNIÓN CON LOS PRODUCTORES PARA ELABORAR EL PADRÓN DE ACUERDO A LOS CULTIVOS AGRÍCOLAS QUE CUENTEN</p> <p>REALIZAR UN CALENDARIO DE RECORRIDO EN LAS PARCELAS PARA LA TOMA DE DATOS Y LEVANTAR ACTA DE ACUERDOS Y CONFORMIDAD PARA EL ORDENAMIENTO DE TRASPATIOS.</p> <p>CONTRATACIÓN DEL PERSONAL PARA QUE REALICE EL ESTUDIO TÉCNICO PARA LA APERTURA DEL CAMINO Y PROYECTO TÉCNICO</p> <p>REALIZAR UN PROYECTO DE COORDINACIÓN CON EL MENTOR Y GRUPO</p>	<p>COMITÉ DE CULTIVOS AGRÍCOLAS, PRODUCTORES</p> <p>COMITÉ DE CULTIVOS AGRÍCOLAS, PRODUCTORES</p> <p>PRESIDENTE MUNICIPAL, GRUPO DE TRUCHAS, REGIDOR DE OBRAS</p> <p>GRUPO DE TALLER DE COSTURA Y MENTOR</p>	<p>DE</p> <p>DE</p> <p>DE</p> <p>DE</p>	<p>LISTA DE PRODUCTORES, EQUIPO DE COMPUTO, IMPRESORA, PAPELERÍA, ACTA DE ACUERDOS</p> <p>SALA DE JUNTAS, PAPEL BON, MASQUIN, PLUMONES, EQUIPO DE COMPUTO, PAPELERÍA, ACTA DE ACUERDOS, LISTAS DE ASISTENCIA</p> <p>PAPELERÍA, EQUIPO DE COMPUTO, DOCUMENTACIÓN DEL GRUPO, ACTA DE</p>	<p>ENERO 2010</p> <p>ENERO 2010</p> <p>FEBRERO 2010</p> <p>FEBRERO 2010</p>
--	--	--	---	--	---	--	---

			DE PRODUCTORES PARA GESTIONAR RECURSOS ANTE SEDESOL		INTEGRACIÓN DE GRUPO	
	CONTRATO CON LA CFE PARA SOLICITAR ENERGÍA ELÉCTRICA PARA EL PROYECTO DE INVERNADERO DE AGUA CENIZA	REALIZAR TRAMITES DE CONTRATO CON LA CFE PARA LA INSTALACIÓN DE LA ENERGÍA	GRUPO DE PRODUCTORES DE INVERNADERO AGUA CENIZA	EQUIPO DE COMPUTO PAPELERÍA PARA REALIZAR LA SOLICITUD Y CONTRATO DE LA INSTALACIÓN DE ENERGÍA ELÉCTRICA CON EL CFE	OCTUBRE 2009	
	-UN CONTRATO CON LA CFE PARA INSTALACIÓN DE ENERGÍA ELÉCTRICA PARA EL PROYECTO DE TRUCHAS	REALIZAR TRAMITES DE CONTRATO CON LA CFE PARA LA INSTALACIÓN DE LA ENERGÍA	GRUPO DE PRODUCTORES DE TRUCHAS SAN MIGUEL	EQUIPO DE COMPUTO PAPELERÍA PARA REALIZAR LA SOLICITUD Y CONTRATO DE LA INSTALACIÓN DE ENERGÍA ELÉCTRICA CON EL CFE	SEPTIEMBRE 2009	

Fuente: CMDRS de San Miguel Santa Flor, Cuicatlián, Oaxaca 2008.

LÍNEA ESTRATÉGICA: DESARROLLO DE CAPACIDADES EN LOS HABITANTES DEL MUNICIPIO EN EL SECTOR AGRÍCOLA
 CUADRO 54. CAPACITACIÓN: CAPACITAR EN LOS PRINCIPALES SISTEMAS DE CULTIVO, QUE GENERAN UN INGRESO EN LA POBLACIÓN

¿Qué queremos lograr con este proyecto o capacitación?	¿Para el logro del proyecto o capacitación que tenemos que hacer?	¿Cuánto queremos lograr con este proyecto?	¿Qué tenemos que hacer para el logro del proyecto?	¿Quién lo va a hacer?	¿Con qué lo vamos a hacer?	¿Cuándo lo vamos a hacer?
OBJETIVO GENERAL	OBJETIVOS ESPECÍFICOS	RESULTADOS ESPERADOS (METAS)	ACTIVIDADES	RESPONSABLES	RECURSOS NECESARIOS	TIEMPO
CAPACITAR A LOS PRODUCTORES EN EL MANEJO DE LOS CULTIVOS BÁSICOS, ARBOLES FRUTALES, FORESTALES, GANADERÍA Y PRODUCTOS DE TRANSFORMACIÓN	CAPACITAR A LOS GRUPOS DE PRODUCTORES EN TEMAS ESPECÍFICOS DE ACUERDO A LA ACTIVIDAD ECONÓMICA QUE REALICEN	ASISTENCIA TÉCNICA ESPECIALIZADA DE LOS PRINCIPALES 5 SISTEMAS PRODUCTOS DE LA POBLACIÓN	REUNIÓN CON LOS GRUPOS DE PRODUCTORES PARA CALENDARIZAR LAS FECHAS DE REUNIONES Y REALIZAR UN PROGRAMA DE ASISTENCIA TÉCNICA PARA LA ATENCIÓN A LOS CINCO GRUPOS DE ACUERDO A SU ACTIVIDAD ECONÓMICA	COMITÉ DE CULTIVOS AGRÍCOLAS, PRODUCTORES, PERSONAL CONTRATADO	ACTAS DE INTEGRACIÓN DE LOS GRUPOS, PROGRAMA DE CAPACITACIÓN DE LOS GRUPOS DE TRABAJO, CALENDARIO DE REUNIONES	ENERO 2010
		CAPACITACIÓN PARA 6 INTEGRANTES DEL TALLER DE COSTURA	CONTRATACIÓN DEL TÉCNICO PARA LA IMPARTICIÓN DEL TALLER DE COSTURA	GRUPO DE TALLER DE COSTURA	EQUIPO DE COMPUTO, IMPRESORA, PAPELERÍA PARA LA SOLICITUD DEL PERSONAL EN SEDER, CDI, ICAPET.	OCTUBRE 2010
		UNA CAPACITACIÓN PARA IMPLEMENTAR UN JARDÍN BOTÁNICO CON HIERBAS MEDICINALES NATIVAS DE LA REGIÓN	ELABORAR SOLICITUD PARA LA CONTRATACIÓN DE UN TÉCNICO BOTÁNICO PARA LA CAPACITACIÓN	COMISIÓN DE ECOLOGÍA PRODUCTORES AGRÍCOLAS	EQUIPO DE COMPUTO, IMPRESORA, PAPELERÍA PARA LA SOLICITUD DEL PERSONAL EN SEDER, CDI, ICAPET	DICIEMBRE 2009

Fuente: CMDRS de San Miguel Santa Flor, Cuicatlán, Oaxaca 2008.

LÍNEA ESTRATÉGICA: ORGANIZACIÓN DE AYUNTAMIENTO PARA LA GESTIÓN DE INFRAESTRUCTURA QUE CONTRIBUYA EL DESARROLLO SUSTENTABLE EN EL MUNICIPIO.

CUADRO 55. FOMENTO: IMPULSAR EL MEJORAMIENTO DE LAS CONDICIONES DE VIDA DE LOS HABITANTES DEL MUNICIPIO

¿Qué queremos lograr con este proyecto o capacitación?	¿Para el logro del proyecto o capacitación que tenemos que hacer?	¿Cuánto queremos lograr con este proyecto?	¿Qué tenemos que hacer para el logro del proyecto?	¿Quién lo va a hacer?	¿Con qué lo vamos a hacer?	¿Cuándo lo vamos a hacer?
OBJETIVO GENERAL	OBJETIVOS ESPECÍFICOS	RESULTADOS ESPERADOS (METAS)	ACTIVIDADES	RESPONSABLES	RECURSOS NECESARIOS	TIEMPO
IMPLEMENTAR Y FOMENTAR EL CONOCIMIENTO DE LOS DERECHOS Y OBLIGACIONES DE LOS HABITANTES DEL MUNICIPIO	IMPULSAR EL MEJORAMIENTO DE LAS CONDICIONES DE VIDA DE LOS HABITANTES DEL MUNICIPIO	-6 PLATICAS DE AUTOESTIMA Y SUPERACIÓN PERSONAL	CONTACTAR A INSTITUCIONES QUE PUEDAN IMPARTIR LOS TEMAS	REGIDOR DE EDUCACIÓN, REGIDOR DE SALUD Y COMITÉ DE OPORTUNIDADES	EQUIPO DE COMPUTO, PROYECTOR, PAPELERÍA, IMPRESORA, ESPACIO PARA LA IMPARTICIÓN DE PLATICAS	OCTUBRE 2009
			CONSOLIDAR AL GRUPO INTERESADO EN PARTICIPAR	COMITÉ DE OPORTUNIDADES	SALÓN DE JUNTAS, LISTAS DE ASISTENCIA, EQUIPO DE COMPUTO, PAPELERÍA PARA LA REALIZACIÓN DEL ACTA DE ACUERDO Y CONCENTRADO DE PERSONAS A PARTICIPAR	OCTUBRE 2009
		-4 PLATICAS DE INTEGRACIÓN FAMILIAR Y VALORES EN LA FAMILIA	REALIZAR UN PROGRAMA DE ACTIVIDADES PARA EL	COMITÉ DE SALUD Y COMITÉ DE OPORTUNIDADES	SALÓN DE JUNTAS, PAPEL BON, MASQUIN, PLUMONES, LISTAS DE	NOVIEMBRE 2009

			DESARROLLO DE LAS PLATICAS		ASISTENCIA, EQUIPO DE COMPUTO, PAPELERÍA, IMPRESORA	AGOSTO 2009
	-IMPLEMENTAR PLATICAS SOBRE VIGENCIA DE DERECHOS	REALIZAR UNA SOLICITUD A LA CDI PARA IMPARTIR LA PLATICA EN EL MUNICIPIO	AYUNTAMIENTO MUNICIPAL Y COMISIÓN DE SALUD	EQUIPO DE COMPUTO, IMPRESORA , PAPELERÍA PARA ELABORAR LA SOLICITUD	OCTUBRE 2009	
		CONTAR CON EL ESPACIO PARA TODAS LAS ACTIVIDADES A REALIZAR Y PREPARAR MATERIAL PARA SU USO EN LAS PLATICAS	COMISIÓN DE SALUD Y COMITÉ DE OPORTUNIDADES	SALÓN DE DE JUNTAS MATERIAL DIDÁCTICO, PAPELERÍA, CÁMARA FOTOGRÁFICA	OCTUBRE 2009	
	-UN PROGRAMA DE ALFABETIZACIÓN MUNICIPAL	CONTACTAR A INSTITUCIONES PARA IMPLEMENTAR LA ALFABETIZACIÓN EN LOS HABITANTES(ADULTOS MAYORES), Y SOLICITAR AL INSTRUCTOR PARA QUE REALICE UN CENSO DE NIVEL EDUCATIVO A LOS HABITANTES Y FORMAR GRUPOS INTERESADOS EN	COMISIÓN DE EDUCACIÓN Y JÓVENES VOLUNTARIOS EN PARTICIPAR	SOLICITUD DE ALFABETIZACIÓN, BASE DE DATOS POR ACTUALIZAR PARA ANALIZAR EL NIVEL EDUCATIVO DE LA POBLACIÓN, FORMATOS DE CENSO	OCTUBRE 2009	

LÍNEA ESTRATÉGICA: ORGANIZACIÓN DE AYUNTAMIENTO PARA LA GESTIÓN DE INFRAESTRUCTURA QUE CONTRIBUYA EL DESARROLLO SUSTENTABLE EN EL MUNICIPIO.
 CUADRO 56. ORGANIZACIÓN: FORTALECER Y CONSOLIDAR AL AYUNTAMIENTO MUNICIPAL Y COMITÉS DE LAS DIFERENTES ÁREAS PARA ENCAMINAR PROYECTOS EN BENEFICIO DEL MUNICIPIO

¿Qué queremos lograr con este proyecto o capacitación?	¿Para el logro del proyecto o capacitación que tenemos que hacer?	¿Cuánto queremos lograr con este proyecto?	¿Qué tenemos que hacer para el logro del proyecto?	¿Quién lo va a hacer?	¿Con qué lo vamos a hacer?	¿Cuándo lo vamos a hacer?
OBJETIVO GENERAL	OBJETIVOS ESPECÍFICOS	RESULTADOS ESPERADOS (METAS)	ACTIVIDADES	RESPONSABLES	RECURSOS NECESARIOS	TIEMPO
PLANEAR LOS RECURSOS MUNICIPALES PARA ENCAMINAR PROYECTOS EN BENEFICIO DEL MUNICIPIO	ESTABLECER LA PLANEACIÓN EN COORDINACIÓN CON EL CMDRS Y AYUNTAMIENTO MUNICIPAL PARA DESTINAR LOS RECURSOS FEDERALES, ESTATALES Y MUNICIPALES A PROYECTOS QUE CUBRAN LAS NECESIDADES BÁSICAS Y PRIORITARIOS DE LA POBLACIÓN	-1 ESTUDIO PARA EL PROYECTO DE LA PAVIMENTACIÓN DEL CAMINO CONCEPCIÓN PÁPALO A SAN MIGUEL SANTA FLOR	CONTACTAR A LA PERSONA ESPECIALIZADA PARA QUE REALICE EL ESTUDIO TÉCNICO DEL PROYECTO CONTACTAR AL PERSONAL TÉCNICO PARA LA ELABORACIÓN DEL PROYECTO, ESTUDIOS DE IMPACTO AMBIENTAL, ESTUDIO DE FACTIBILIDAD DE LA OBRA Y PERMISOS ANTE LA SEMARNAT REUNIÓN GENERAL CON LOS HABITANTES PARA REALIZAR UNA SOLICITUD, ACTA DE ACUERDOS Y CONFORMIDAD	PRESIDENTE MUNICIPAL PRESIDENTE MUNICIPAL AYUNTAMIENTO MUNICIPAL Y SECRETARIO MUNICIPAL	DIRECTORIO PERSONAL ESPECIALIZADA EN EL TEMA DIRECTORIO PARA CONTACTAR PERSONAS ESPECIALIZADAS EN ELABORACIÓN DE PROYECTOS DE OBRA CIVIL ACTA DE ASAMBLEA	MARZO 2010 MAYO 2010 MAYO 2010

	<p>CONTAR CON UN DOCUMENTO DONDE SE PLASME LAS NECESIDADES MAS PRIORITARIAS DEL MUNICIPIO Y QUE ATIENDA LOS CINCO EJES DE DESARROLLO</p>	<p>-UN PLAN MUNICIPAL PARA LA GESTIÓN DE RECURSOS EN LOS CINCO EJES DE DESARROLLO</p>	<p>ASISTIR A TALLERES PARTICIPATIVOS PARA LA ELABORACIÓN DEL PLAN MUNICIPAL</p> <p>ENTREGA DEL PLAN A LA UNIDAD TÉCNICA OPERATIVA Y COPLADE</p> <p>SOLICITAR EL REGISTRO DEL PLAN MUNICIPAL</p> <p>CONSOLIDAR AL CONSEJO MUNICIPAL, Y FORMAR COMISIONES DE TRABAJO PARA LA GESTIÓN DEL MISMO Y CONCURRIR CON DEPENDENCIAS FEDERALES, ESTATALES PARA LA MEZCLA DE RECURSOS EN BENEFICIO DE LA CIUDADANÍA</p> <p>REUNIÓN CON EL CMDRS PARA ACTUALIZAR EL REGLAMENTO INTERNO</p>	<p>CONSEJO MUNICIPAL DE DESARROLLO RURAL SUSTENTABLE, AYUNTAMIENTO MUNICIPAL, ASESOR MUNICIPAL</p> <p>ASESOR MUNICIPAL Y PRESIDENTE DEL CMDRS</p> <p>PRESIDENTE MUNICIPAL Y CMDRS</p> <p>CONSEJO MUNICIPAL Y AYUNTAMIENTO MUNICIPAL</p> <p>CONSEJO MUNICIPAL Y ASESOR MUNICIPAL</p>	<p>DIAGNOSTICO MUNICIPAL, RECURSOS HUMANOS (CONSEJO MUNICIPAL), PAPELERÍA, EQUIPO DE COMPUTO, ACTAS DE PRIORIZACIÓN, CÁMARA FOTOGRÁFICA, SALÓN DE JUNTAS</p> <p>PLAN MUNICIPAL, ACTA DE VALIDACIÓN DEL PM</p> <p>SOLICITUD DE REGISTRO, PLAN MUNICIPAL, ACTA DE VALIDACIÓN</p> <p>ACTA DE REESTRUCTURACIÓN DE CONSEJO, ACTA DE COMISIONES DE TRABAJO</p> <p>EQUIPO DE COMPUTO, REGLAMENTO TIPO, IMPRESORA, PAPELERÍA</p>	<p>MAYO 2009</p> <p>AGOSTO 2009</p> <p>SEPTIEMBRE 2009</p> <p>JUNIO 2009</p> <p>AGOSTO 2009</p>
<p>CONTAR CON EL REGLAMENTO INTERNO DEL CMDRS</p>	<p>-ACTUALIZACIÓN DEL REGLAMENTO INTERNO DEL CMDRS</p>	<p>REUNIÓN CON EL CMDRS PARA ACTUALIZAR EL REGLAMENTO INTERNO</p>	<p>CONSEJO MUNICIPAL Y ASESOR MUNICIPAL</p>	<p>EQUIPO DE COMPUTO, REGLAMENTO TIPO, IMPRESORA, PAPELERÍA</p>	<p>AGOSTO 2009</p>	

Fuente: CMDRS de San Miguel Santa Flor, Cuicatlán, Oaxaca 2008.

LÍNEA ESTRATÉGICA: ORGANIZACIÓN DE AYUNTAMIENTO PARA LA GESTIÓN DE INFRAESTRUCTURA QUE CONTRIBUYA EL DESARROLLO SUSTENTABLE EN EL MUNICIPIO.
 CUADRO 57. INFRAESTRUCTURA: MANTENIMIENTO, AMPLIACIÓN, REPARACIÓN Y CONSTRUCCIÓN DE CAMINOS E INFRAESTRUCTURA MUNICIPAL

¿Qué queremos lograr con este proyecto o capacitación?	¿Para el logro del proyecto o capacitación que tenemos que hacer?	¿Cuánto queremos lograr con este proyecto?	¿Qué tenemos que hacer para el logro del proyecto?	¿Quién lo va a hacer?	¿Con qué lo vamos a hacer?	¿Cuándo lo vamos a hacer?
OBJETIVO GENERAL	OBJETIVOS ESPECÍFICOS	RESULTADOS ESPERADOS (METAS)	ACTIVIDADES	RESPONSABLES	RECURSOS NECESARIOS	TIEMPO
GENERAR LA INFRAESTRUCTURA QUE PROMUEVA EL DESARROLLO SUSTENTABLE EN EL MUNICIPIO PARA EL MEJORAMIENTO DEL NIVEL DE VIDA Y SERVICIOS DE LOS HABITANTES EN GENERAL	REALIZAR UN ESTUDIO PARA LA INTRODUCCIÓN DE LA RED DE ENERGÍA ELÉCTRICA TRIFÁSICA EN EL MUNICIPIO	- CAMBIO DE LA RED DE ENERGÍA ELÉCTRICA MONOFÁSICA A TRIFÁSICA PARA BENEFICIAR A 600 HABITANTES	CONTRATAR AL PERSONAL ESPECIALIZADO PARA REALIZAR EL ESTUDIO DE FACTIBILIDAD DEL PROYECTO	PRESIDENTE MUNICIPAL, REGIDOR DE OBRAS, SINDICO MUNICIPAL	ESTUDIO DE FACTIBILIDAD DEL PROYECTO E INVERSIÓN DEL MISMO	ENERO 2010
			ESTUDIO DE IMPACTO AMBIENTAL Y PROYECTO TÉCNICO	TÉCNICO ESPECIALIZADO CONTRATADO POR EL PRESIDENTE MUNICIPAL	SOLICITUD DIRIGIDO A LA SEMARNAT, ESTUDIO DE IMPACTO AMBIENTAL	ENERO 2010
		-AMPLIACIÓN DE LE RED DE ENERGÍA ELÉCTRICA 100 MTS PARA BENEFICIAR A 30 HABITANTES DE LA LOCALIDAD DE PEÑA ARDILLA	ELABORAR SOLICITUD HACIA DEPENDENCIAS FEDERALES Y ESTATALES PARA REALIZAR MEZCLA DE RECURSOS	PRESIDENTE MUNICIPAL	PROYECTO TÉCNICO	ENERO 2010

	<p>ESTABLECER LOS MECANISMOS PARA GENERAR LA CONCURRENCIA PARA LA CONSTRUCCIÓN DE LA INFRAESTRUCTURA NECESARIA EN EL MUNICIPIO</p>	<p>-APERTURA DEL CAMINO SANTA FLOR- AGUA TEJÓN- AGUA CENIZA -10 KM DE APERTURA DEL CAMINO DE SANTA FLOR HACIA AGUA AZUL -CONSERVACIÓN Y MANTENIMIENTO DEL CAMINO SANTA FLOR- SAN FRANCISCO CHAPULAPA -35 KM DE CONSERVACIÓN Y MANTENIMIENTO DE CAMINO DE SANTA FLOR HACIA CONCEPCIÓN PÁPALO -ESTUDIO Y PROYECTO DE LA PAVIMENTACIÓN DEL CAMINO CONCEPCIÓN PÁPALO A SAN MIGUEL SANTA FLOR 35 KM -3 KM DE APERTURA</p>	<p>EN LO QUE SE REFIERE A LA APERTURA Y/O MANTENIMIENTO DE LOS CAMINOS SE REQUIERE DE LA REALIZACIÓN DE LAS SIGUIENTES ACTIVIDADES:</p> <p>-CONTRATACIÓN DEL PERSONAL PARA LA REALIZACIÓN DE LOS PROYECTOS</p> <p>-ESTUDIOS DE FACTIBILIDAD DE PARA CADA OBRA</p> <p>-ESTUDIOS DE IMPACTO AMBIENTAL DE LA ZONA A REALIZAR LA OBRA</p> <p>-PROYECTO EJECUTIVO PARA CADA OBRA</p> <p>-GESTIÓN DE PERMISOS ANTE LA SEMARNAT, CAO, SCT</p> <p>-REALIZAR UNA REUNIÓN CON LOS HABITANTES PARA LA ELABORACIÓN DEL ACTA DE CONFORMIDAD</p>	<p>ESTAS ACTIVIDADES INVOLUCRA A OS SIGUIENTES ACTORES DEL MUNICIPIO:</p> <p>-AYUNTAMIENTO MUNICIPAL</p> <p>-REGIDOR DE OBRAS, -CONSEJO MUNICIPAL</p> <p>-ALCALDE MUNICIPAL</p> <p>-COMISARIADO DE BIENES COMUNALES</p>	<p>ESTUDIO DE FACTIBILIDAD PERMISOS PROYECTO EJECUTIVO DE LA OBRA RESULTADOS DEL ESTUDIO DEL IMPACTO AMBIENTAL RECURSOS ECONÓMICOS PARA REALIZAR CON MEZCLA DEPENDENCIAS FEDERALES Y ESTATALES</p>	<p>FEBRERO 2010</p> <p>FEBRERO 2010</p> <p>MARZO 2010</p> <p>FEBRERO 2010</p> <p>MAYO 2010</p> <p>JUNIO 2010</p>
--	--	---	--	---	--	--

		<p>DEL CAMINO SANTA FLOR – AGUA TEJÓN – AGUA CENIZA</p> <p>-16 KM DE CONSERVACIÓN Y MANTENIMIENTO DE CAMINO SANTA FLOR-SAN FRANCISCO CHAPULAPA</p> <p>-APERTURA DEL CAMINO DE PEÑA ARDILLA A CERRO CAMPANARIO 3 KM</p> <p>-APERTURA PARA EL ACCESO AL INVERNADERO PEÑA ARDILLA 200 MTS</p> <p>-PROGRAMA DE URBANIZACIÓN (PAVIMENTACIÓN DE CALLES) 200 MTS PARA BENEFICIAR A 600 PERSONAS EN LA CABECERA MUNICIPAL DE SAN MIGUEL SANTA FLOR</p>				<p>ABRIL 2010</p> <p>SEPTIEMBRE 2009</p> <p>SEPTIEMBRE 2010</p> <p>AGOSTO 2009</p>
--	--	--	--	--	--	--

		<p>-CONSTRUCCIÓN DE UN COMEDOR COMUNITARIO PARA EL BENEFICIO A 500 HABITANTES EN LA CABECERA MUNICIPAL</p> <p>-CONSTRUCCIÓN DE UNIDADES BÁSICAS DE VIVIENDA RURAL PARA 100 PERSONAS</p> <p>-MANTENIMIENTO DEL PALACIO MUNICIPAL 300 MTS CUADRADOS DE TECHO Y 500 MTS PARA PINTURA</p> <p>-800 MTS CUADRADOS DE REHABILITACIÓN Y CAMBIO DE TECHUMBRE DEL AUDITORIO MUNICIPAL</p> <p>-REHABILITACIÓN Y CAMBIO DE LA TECHUMBRE DE LA IGLESIA CATÓLICA</p>	<p>INTEGRAR DOCUMENTACIÓN PARA LA SOLICITUD EN LA CDI MEDIANTE LA ELABORACIÓN DE UN PROYECTO COMUNITARIO</p> <p>ELABORAR SOLICITUD Y BASE DE DATOS DE LAS FAMILIAS BENEFICIADAS Y UN ESTUDIO SOCIOECONÓMICO</p> <p>PLANEACIÓN DE LOS RECURSOS MUNICIPALES PARA DESTINAR AL MANTENIMIENTO DEL PALACIO MUNICIPAL</p> <p>PLANEACIÓN DE LOS RECURSOS MUNICIPALES PARA DESTINAR AL MANTENIMIENTO DEL PALACIO MUNICIPAL</p> <p>PLANEACIÓN DE LOS RECURSOS MUNICIPALES PARA DESTINAR AL MANTENIMIENTO DEL PALACIO MUNICIPAL</p>	<p>COMITÉ EDUCATIVO, PRESIDENTE MUNICIPAL, SECRETARIO MUNICIPAL, ASESOR MUNICIPAL</p> <p>AYUNTAMIENTO MUNICIPAL, SECRETARIO MUNICIPAL</p> <p>AYUNTAMIENTO MUNICIPAL</p> <p>AYUNTAMIENTO MUNICIPAL Y CMDRS</p> <p>AYUNTAMIENTO MUNICIPAL Y CMDRS</p>	<p>PROYECTO COMUNITARIO, BASE DE DATOS DE LOS BENEFICIARIOS Y DOCUMENTACIÓN SOPORTE</p> <p>ESTUDIO SOCIOECONÓMICO DE LAS FAMILIAS BENEFICIADAS, SOLICITUD ANTE LA SEDESOL ACTA DE PRIORIZACIÓN DEL CMDRS Y AYUNTAMIENTO</p> <p>ACTA DE PRIORIZACIÓN DEL CMDRS Y AYUNTAMIENTO</p> <p>ACTA DE PRIORIZACIÓN DEL CMDRS Y AYUNTAMIENTO</p>	<p>ENERO 2011</p> <p>ENERO 2011</p> <p>ENERO 2010</p> <p>ENERO 2011</p> <p>ENERO 2011</p>
--	--	--	--	---	---	---

		<p>-UNA CAPILLA EN LA LOC. DE PEÑA ARDILLA</p> <p>-UNA CAPILLA EN LA LOC. DE PALO MORA</p> <p>-CONSTRUCCIÓN DE LA CASA REPRESENTATIVA DE PEÑA ARDILLA</p> <p>-CONSTRUCCIÓN DE LA CASA REPRESENTATIVA DE PALO MORA</p> <p>-UN PROYECTO PARA RECATE DE ESPACIOS PÚBLICOS</p> <p>-INTRODUCCIÓN DE DRENAJE O FOSA SÉPTICA PARA LA COMUNIDAD EN GENERAL</p> <p>-CONSTRUCCIÓN DE PISO FIRME PARA 200</p>	<p>PLANEACIÓN DE LOS RECURSOS MUNICIPALES PARA DESTINAR AL MANTENIMIENTO DEL PALACIO MUNICIPAL</p> <p>PLANEACIÓN DE LOS RECURSOS MUNICIPALES PARA DESTINAR AL MANTENIMIENTO DEL PALACIO MUNICIPAL</p> <p>PLANEACIÓN DE LOS RECURSOS MUNICIPALES PARA DESTINAR AL MANTENIMIENTO DEL PALACIO MUNICIPAL</p> <p>ELABORACIÓN DE ESTUDIO Y PROYECTO DE FACTIBILIDAD EN COORDINACIÓN DE UN PERSONAL CAPACITADO EN EL TEMA</p> <p>CONTRATACIÓN DE UN TÉCNICO ESPECIALISTA EN REALIZAR EL ESTUDIO DE FACTIBILIDAD DEL PROYECTO</p> <p>ELABORACIÓN DE PROYECTO PARA SOLICITAR PISO FIRME</p>	<p>AYUNTAMIENTO MUNICIPAL CMDRS</p> <p>AYUNTAMIENTO MUNICIPAL CMDRS</p> <p>AYUNTAMIENTO MUNICIPAL CMDRS</p> <p>AYUNTAMIENTO MUNICIPAL CMDRS</p> <p>AYUNTAMIENTO MUNICIPAL</p> <p>PRESIDENTE MUNICIPAL, SINDICO MUNICIPAL, REGIDOR DE SALUD, COMISARIADO COMUNAL</p> <p>AYUNTAMIENTO MUNICIPAL</p>	<p>ACTA DE PRIORIZACIÓN DEL CMDRS Y AYUNTAMIENTO</p> <p>ACTA DE PRIORIZACIÓN DEL CMDRS Y AYUNTAMIENTO</p> <p>ACTA DE PRIORIZACIÓN DEL CMDRS Y AYUNTAMIENTO</p> <p>PROYECTO DE RESCATE DE ESPACIOS PÚBLICOS</p> <p>MAPAS DEL MUNICIPIO</p> <p>BASE DE DATOS DE LOS HABITANTES</p>	<p>MAYO 2011</p> <p>MAYO 2011</p> <p>ENERO 2011</p> <p>FEBRERO 2011</p> <p>JUNIO 2010</p> <p>ENERO 2011</p>
--	--	--	--	---	--	---

		FAMILIAS MUNICIPIO SAN MIGUEL SANTA FLOR				BENEFICIADOS Y CEDULA SOCIOECONÓMICA	ENERO 2011
--	--	--	--	--	--	--	------------

Fuente: CMDRS de San Miguel Santa Flor, Cuicatlán, Oaxaca 2008.

		REALIZAR UN PLAN DE TRABAJO Y DAR SEGUIMIENTO A TODAS LAS OBRAS	PROGRAMA DE TRABAJO	DE	AYUNTAMIENTO MUNICIPAL	IMPRESORA, ACTA DE ACUERDOS	DE	ENERO 2010 ENERO 2011
			REUNIONES MENSUALES DEL AYUNTAMIENTO PARA EVALUAR EL TRABAJO REALIZADO.	DEL		SALÓN DE JUNTAS, PLAN DE TRABAJO, INFORMES DE AVANCE, MINUTAS DE ACUERDO	DE	

Fuente: CMDRS de San Miguel Santa Flor, Cuicatlán, Oaxaca 2008.

LÍNEA ESTRATÉGICA: MEJORAMIENTO DEL NIVEL DE VIDA Y SERVICIOS DE LOS HABITANTES DEL MUNICIPIO ATENDIENDO EL SECTOR SALUD Y EDUCATIVO

CUADRO 59. FOMENTO: IMPULSAR PROGRAMAS QUE PROMUEVA UN MEJORAMIENTO EN LA CALIDAD EDUCATIVA.

¿Qué queremos lograr con este proyecto o capacitación?	¿Para el logro del proyecto o capacitación que tenemos que hacer?	¿Cuánto queremos lograr con este proyecto?	¿Qué tenemos que hacer para el logro del proyecto	¿Quién lo va a hacer?	¿Con qué lo vamos a hacer?	¿Cuándo lo vamos a hacer?
OBJETIVO GENERAL	OBJETIVOS ESPECÍFICOS	RESULTADOS ESPERADOS (METAS)	ACTIVIDADES	RESPONSABLES	RECURSOS NECESARIOS	TIEMPO
PROMOVER PROGRAMAS PARA EL MEJORAMIENTO EN EL NIVEL DE VIDA DE LOS HABITANTES DEL MUNICIPIO	GESTIONAR PROGRAMAS QUE PROMUEVAN LA CALIDAD DE VIDA DE LOS HABITANTES DEL MUNICIPIO	UN PROGRAMA COBIJEMOS OAXACA	REUNIÓN CON LOS HABITANTES PARA REALIZAR UN LISTADO DE BENEFICIARIOS AL PROGRAMA REALIZAR UN ACTA DE ACUERDOS VISITAR DEPENDENCIAS FEDERALES Y ESTALES PARA LA GESTIÓN DE PROGRAMAS Y ELABORAR LA SOLICITUD	REGIDOR DE SALUD Y REGIDOR DE EDUCACIÓN SECRETARIO MUNICIPAL	LISTADO DE HABITANTES PARTICIPAR EN EL PROGRAMA, EQUIPO DE COMPUTO, IMPRESORA, PAPELERÍA, ACTA DE ACUERDOS EQUIPO DE COMPUTO, IMPRESORA SOLICITUD PARA LA ASIGNACIÓN DEL PERSONAL, RELACIÓN DE ALUMNOS QUE CONFORMARA EL GRUPO, ESPACIO PARA LA IMPARTICIÓN DE CLASES, PROGRAMA	ENERO 2010 ENERO 2010 ENERO 2010

			PROGRAMA PARA LA ATENCIÓN PSICOLÓGICA A NIÑOS DE LENTO APRENDIZAJE 50 ALUMNOS	CONSOLIDAR AL GRUPO EDUCATIVO	PRESIDENTE MUNICIPAL REGIDOR DE SALUD Y REGIDOR DE EDUCACIÓN	DE ACTIVIDADES MENSUALES BASE DE DATOS DEL GRUPO A ATENDER, ACTA DE ACUERDOS	JUNIO 2010
				REALIZAR ACTIVIDADES Y FECHAS DE CLASES DE IMPARTICIÓN DE PROGRAMAS DE CALENDARIZACIÓN	-COMITÉ EDUCATIVOS, PADRES DE FAMILIA, REGIDOR DE SALUD	SALÓN DE JUNTAS, PAPELERÍA, MATERIALES DIDÁCTICOS, MINUTA DE ACUERDOS	JUNIO 2010
				LEVANTAR UNA ACTA DE ACUERDOS POR PARTE DE LOS PADRES DE FAMILIA Y COMITÉ EDUCATIVO	SECRETARIO MUNICIPAL	EQUIPO DE COMPUTO, PAPELERÍA	JUNIO 2010
			FORTALECER LA EDUCACIÓN EN LOS HABITANTES EN TODAS LAS EDADES	COORDINACIÓN CON LAS DEPENDENCIAS INCLINADAS A LA EDUCACIÓN PARA EL FOMENTO Y APOYO A LA ACTIVIDAD EN LA POBLACIÓN	COMITÉ EDUCATIVO, REGIDOR DE EDUCACIÓN	SOLICITUD, ACTAS DE ACUERDO, CONVENIOS, SALÓN DE JUNTAS, PAPELERÍA	ENERO 2010
			FOMENTAR LA EDUCACIÓN EN NIVEL PRIMARIA Y SECUNDARIA PARA ADULTOS MAYORES (60 PERSONAS) Y ASIGNACIÓN DE UN MAESTRO DE EDUCACIÓN ESPECIAL PARA 60 ALUMNOS				

Fuente: CMDRS de San Miguel Santa Flor, Cuicatlán, Oaxaca 2008.

LÍNEA ESTRATÉGICA: MEJORAMIENTO DEL NIVEL DE VIDA Y SERVICIOS DE LOS HABITANTES DEL MUNICIPIO ATENDIENDO EL SECTOR SALUD Y EDUCATIVO

CUADRO 60. ORGANIZACIÓN: FORTALECER LOS COMITÉS EDUCATIVOS Y DE SALUD DEL MUNICIPIO DE SAN MIGUEL SANTA FLOR

¿Qué queremos lograr con este proyecto o capacitación?	¿Para el logro del proyecto o capacitación que tenemos que hacer?	¿Cuánto queremos lograr con este proyecto?	¿Qué tenemos que hacer para el logro del proyecto	¿Quién lo va a hacer?	¿Con qué lo vamos a hacer?	¿Cuándo lo vamos a hacer?
OBJETIVO GENERAL	OBJETIVOS ESPECÍFICOS	RESULTADOS ESPERADOS (METAS)	ACTIVIDADES	RESPONSABLES	RECURSOS NECESARIOS	TIEMPO
FORTALECER A LOS COMITÉS EDUCATIVOS Y DE SALUD	ESTABLECER LAS BASES Y CRITERIOS PARA LA REALIZACIÓN DEL REGLAMENTO INTERNO EDUCATIVO	REGLAMENTO INTERNO DEL COMITÉ ESTUDIANTIL	REUNIÓN CON EL AYUNTAMIENTO, COMITÉS EDUCATIVOS, PADRES DE FAMILIA, REGIDOR DE EDUCACIÓN	AYUNTAMIENTO MUNICIPAL, REGIDURÍA DE EDUCACIÓN	ORDEN DEL DÍA, ACTAS DE ACUERDO, RECURSOS HUMANOS. AYUNTAMIENTO, PADRES DE FAMILIA, INSTITUCIONES EDUCATIVAS PAPELERÍA Y EQUIPO DE COMPUTO	SEPTIEMBRE 2009
	ESTABLECER LAS BASES Y CRITERIOS PARA LA REALIZACIÓN DEL REGLAMENTO DEL COMITÉ DE SALUD	REGLAMENTO INTERNO DEL COMITÉ DE SALUD	REUNIÓN CON EL AYUNTAMIENTO, PERSONAL DE SALUD Y COMITÉ DE OPORTUNIDADES	AYUNTAMIENTO MUNICIPAL, REGIDURÍA DE SALUD, COMITÉ DE SALUD	ORDEN DEL DÍA, ACTAS DE ACUERDO, REGLAMENTO INTERNO DEL COMITÉ DE SALUD	ENERO 2010

Fuente: CMDRS de San Miguel Santa Flor, Cuicatlán, Oaxaca 2008.

		TECHUMBRE PARA LA CANCHA DE LA LOC. DE PEÑA ARDILLA	REUNIÓN CON EL CMDRS PARA PRIORIZAR LA OBRA DE ACUERDO A LOS RECURSOS MUNICIPALES DISPONIBLES	REPRESENTANTE DE LA LOC. DE PEÑA ARDILLA PRESIDENTE MUNICIPAL	ACTA DE PRIORIZACIÓN, RECURSOS ECONÓMICOS PARA LA REALIZACIÓN DE LA OBRA	FEBRERO 2010
--	--	---	---	---	--	--------------

Fuente: CMDRS de San Miguel Santa Flor, Cuicatlán, Oaxaca 2008.

LÍNEA ESTRATÉGICA: MEJORAMIENTO DEL NIVEL DE VIDA Y SERVICIOS DE LOS HABITANTES DEL MUNICIPIO
 CUADRO 62. INFRAESTRUCTURA: CONSTRUCCIÓN, REHABILITACIÓN Y EQUIPAMIENTO EN SALUD

¿Qué queremos lograr con este proyecto o capacitación?	¿Para el logro del proyecto o capacitación que tenemos que hacer?	¿Cuánto queremos lograr con este proyecto?	¿Qué tenemos que hacer para el logro del proyecto?	¿Quién lo va a hacer?	¿Con qué lo vamos a hacer?	¿Cuándo lo vamos a hacer?
OBJETIVO GENERAL	OBJETIVOS ESPECÍFICOS	RESULTADOS ESPERADOS (METAS)	ACTIVIDADES	RESPONSABLES	RECURSOS NECESARIOS	TIEMPO
MEJORAR Y AMPLIAR LA INFRAESTRUCTURA, ASI COMO LA ADQUISICIÓN DE EQUIPO Y CONTRATACIÓN DE PERSONAL EN EL SECTOR SALUD PARA BRINDAR UN BUEN SERVICIO.	ADQUIRIR EQUIPOS, MEDICAMENTOS, REHABILITAR Y AMPLIAR LA UNIDAD MEDICA RURAL PARA CONTAR CON LOS ESPACIOS NECESARIOS PARA BRINDAR SERVICIOS ADECUADOS A LA POBLACIÓN	-EQUIPAMIENTO DE LA UNIDAD MÉDICA CON MATERIAL DE CURACIÓN Y MEDICINAS PARA CUBRIR LAS NECESIDADES DE LA COMUNIDAD	GESTIONAR ANTE EL IMSS, DIF, SSA, MEDIANTE UNA SOLICITUD DE MEDICAMENTOS, MATERIAL CURATIVO Y EQUIPOS PARA LA UMR	REGIDOR DE SALUD, PRESIDENTE MUNICIPAL	SOLICITUD, BASE DE DATOS DEL INVENTARIO DE LA UMR. 30% DE LOS RECURSOS ECONÓMICOS PARA REALIZAR UNA MEZCLA DE RECURSOS CON LAS DEPENDENCIAS INCLINADAS AL SECTOR SALUD	ENERO 2010
		-AMPLIACIÓN DE LA UNIDAD MÉDICA CON UNA SALA AUDIOVISUAL Y CERCADO PERIMETRAL 1200 MTS.	CONTRATAR AL PERSONAL CAPACITADO PARA REALIZAR EL ESTUDIO Y PROYECTO TÉCNICO	REGIDOR DE EDUCACIÓN Y PRESIDENTE MUNICIPAL	ESPACIO PARA AMPLIAR LA UMR, 50% DE RECURSOS ECONÓMICOS PARA MEZCLA DE RECURSOS CON DEPENDENCIAS FEDERALES Y ESTATALES	ENERO 2011
		-ADQUISICIÓN DE UNA AMBULANCIA	GESTIONAR RECURSOS ECONÓMICOS ANTE DEPENDENCIAS FEDERALES Y ESTATALES PARA REALIZAR MEZCLA DE RECURSOS EN LA ADQUISICIÓN DE LA	REGIDOR DE SALUD, PRESIDENTE MUNICIPAL	SOLICITUDES, ACTAS DE ASAMBLEA, DIAGNOSTICO DE LA POBLACIÓN	MAYO 2010

LÍNEA ESTRATÉGICA: MEJORAMIENTO DEL NIVEL DE VIDA Y SERVICIOS DE LOS HABITANTES DEL MUNICIPIO
 CUADRO 63. CAPACITACIÓN: CAPACITAR A LOS HABITANTES PARA EL APROVECHAMIENTO DE LOS PROGRAMAS GUBERNAMENTALES

¿Qué queremos lograr con este proyecto o capacitación?	¿Para el logro del proyecto o capacitación que tenemos que hacer?	¿Cuánto queremos lograr con este proyecto?	¿Qué tenemos que hacer para el logro del proyecto?	¿Quién lo va a hacer?	¿Con qué lo vamos a hacer?	¿Cuándo lo vamos a hacer?
OBJETIVO GENERAL	OBJETIVOS ESPECÍFICOS	RESULTADOS ESPERADOS (METAS)	ACTIVIDADES	RESPONSABLES	RECURSOS NECESARIOS	TIEMPO
CAPACITAR A LOS COMITÉS EDUCATIVOS EN DESEMPEÑO DE SUS ACTIVIDADES	FORTALECER A LOS COMITÉS EDUCATIVOS MEDIANTE CAPACITACIÓN PARA EL DESEMPEÑO DE SUS ACTIVIDADES	UNA CAPACITACIÓN A LOS COMITÉS EDUCATIVOS PARA SU DESEMPEÑO EFICIENTE EN EL CARGO	REUNIÓN DE PROFESORES DE LAS TRES INSTITUCIONES EDUCATIVAS PARA PROGRAMAR TEMAS A IMPARTIR A LOS COMITÉS	PROFESORES Y REGIDOR DE EDUCACIÓN	SALÓN DE JUNTAS, PAPELERÍA, MESAS, EQUIPO DE COMPUTO Y PROYECTOR	NOVIEMBRE 2010
	REALIZAR PROYECTOS PARA ADQUIRIR EQUIPO PARA LA BANDA DE MÚSICA	-EQUIPAMIENTO Y CAPACITACIÓN PARA LA BANDA DE MÚSICA (30 PERSONAS)	CONTACTAR A UNA PERSONA ESPECIALIZADA, FORMAR AL GRUPO INTERESADO EN PARTICIPAR, PROGRAMAR UNA PRIMERA REUNIÓN	BANDA DE MÚSICA	ACTA DE INTEGRACIÓN DE GRUPO, ESPACIO PARA ENSAYOS,	OCTUBRE 2009

Fuente: CMDRS de San Miguel Santa Flor, Cuicatlán, Oaxaca 2008.

LÍNEA ESTRATÉGICA: MEJORAMIENTO DEL NIVEL DE VIDA Y SERVICIOS DE LOS HABITANTES DEL MUNICIPIO
 CUADRO 64. CAPACITACIÓN: IMPULSAR LOS CONOCIMIENTOS MEDIANTE CAPACITACIONES A LA SALUD.

¿Qué queremos lograr con este proyecto o capacitación?	¿Para el logro del proyecto o capacitación que tenemos que hacer?	¿Cuánto queremos lograr con este proyecto?	¿Qué tenemos que hacer para el logro del proyecto?	¿Quién lo va a hacer?	¿Con qué lo vamos a hacer?	¿Cuándo lo vamos a hacer?
OBJETIVO GENERAL	OBJETIVOS ESPECÍFICOS	RESULTADOS ESPERADOS (METAS)	ACTIVIDADES	RESPONSABLES	RECURSOS NECESARIOS	TIEMPO
CAPACITAR AL COMITÉ DE SALUD PARA UN BUEN SERVICIO A LA POBLACIÓN	CAPACITAR A LOS COMITÉS DE SALUD PARA CONTROLAR Y DISMINUIR LAS PRINCIPALES ENFERMEDADES QUE SE PRESENTAN EN LA POBLACIÓN EN GENERAL	UNA CAPACITACIÓN PARA PRIMEROS AUXILIOS	REUNIÓN CON EL COMITÉ DE SALUD PARA LLEVAR ACABO LA CAPACITACIÓN	MEDICO ENCARGADO DE LA UNIDAD MEDICA RURAL Y COMITÉ DE SALUD	SALÓN DE PAPELERÍA, EQUIPO DE COMPUTO, CÁMARA FOTOGRÁFICA, LISTAS DE ASISTENCIA	NOVIEMBRE 2009
		UNA CAPACITACIÓN EN EL CONSUMO DE ALIMENTOS PARA UNA BUENA ALIMENTACIÓN FAMILIAR	REUNIÓN CON EL COMITÉ DE SALUD Y MADRES DE FAMILIA	MEDICO Y ENFERMERAS ENCARGADOS DE LA UMR	SALÓN DE JUNTAS, PAPELERÍA, EQUIPO DE COMPUTO, CÁMARA FOTOGRÁFICA, LISTAS DE ASISTENCIA	OCTUBRE 2009

Fuente: CMDRS de San Miguel Santa Flor, Cuicatlán, Oaxaca 2008.

ANEXOS

EVIDENCIAS DEL TRABAJO PARTICIPATIVO CON LOS CONSEJEROS



CONSEJEROS EN LAS REUNIONES



TRABAJO EN EQUIPO CON LOS CONSEJEROS



INFRAESTRUCTURA Y VEHÍCULOS



RECORRIDOS AL BOSQUE



CAPACITACIÓN PARA ELABORACIÓN DE ABONO ORGÁNICO



Sesión de consejo



SESIÓN DE CONSEJO PARA VALIDACIÓN DEL DIAGNOSTICO Y PLAN DE DESARROLLO MUNICIPAL