

Plan del Municipio de Santa Catarina Quioquitani para el Desarrollo Territorial con Identidad en el marco de la estrategia SIN HAMBRE Cruzada Nacional



Enero del 2014

Contenido

1) Portada	1
2) Presentación	3
3) Agradecimientos.....	5
4) Visión de futuro.....	6
5) Matriz de resultados del Diagnóstico Municipal	7
6) Matriz de Financiamiento	32
7) Estrategias y proyectos estratégicos	39
8) Relatoría de talleres y participantes en el proceso	135
9) Anexo 1. Cartografía.....	137
10) Anexo 2. Estadísticas y otros indicadores.....	139
11) Anexo 3. Lista de participantes.....	142
12) Anexo 4. Matriz de Consistencia de Planeación Municipal	153

2) Presentación

El municipio de Santa Catarina Quioquitani pertenece al Distrito de Yautepec, del estado de Oaxaca, está comprendido entre los 16° 19' de latitud norte y los 96° 17' de longitud oeste; a una altura de 2,100 metros sobre el nivel del mar. Colinda al norte con Santa Catalina Quierí, al sur con San Pedro Mixtepec, al oeste con la Agencia municipal de San Andrés Mixtepec, Agencia de San Cristóbal Amatlán y San Juan Mixtepec y al este con San Pedro Leapi, Agencia Municipal de San Carlos Yautepec. El Municipio cuenta con una superficie de 38.53 kilómetros cuadrados, los cuales representan el 0.04 del territorio estatal.

Según la clasificación climática del INEGI el clima es: Templado subhúmedo con lluvias en verano, de humedad media (52.07%), semicálido subhúmedo con lluvias en verano (25.52%), semiseco semicálido (17.76%) y templado subhúmedo con lluvias en verano, más húmedo (4.65%). El rango de temperatura es de 12 – 20°C. La temporada de lluvias va de mayo a octubre. La precipitación pluvial promedio es de 570.2 milímetros anuales. Los vientos se presentan principalmente en el mes de febrero, el aire domina de norte a sur. En los meses de junio, julio y agosto es cuando hace más calor, siendo el mes de diciembre cuando hace más frío.

El municipio lo atraviesan dos ríos, el primero es el Quierí el cual colinda con el municipio de Santa Catalina Quierí, el segundo el Lachigüila (río grande) que colinda con San Pedro Mixtepec, encontrándose hacia el sur. Para consumo humano, la población se abastece directamente de manantiales ubicados en el cerro “ojo de agua”.

Según la clasificación de suelos del INEGI, en el municipio se presenta el Cambisol eútrico (Be) propio para la agricultura. También el Leptosol (98.91%) y Luvisol (1.09%).

La superficie total sembrada según el Censo del INEGI del año 2010 fue de 300 hectáreas, de las cuales 280 fue de maíz, cosechando solo 168 toneladas.

En el prontuario de información geográfica municipal de los Estados Unidos Mexicanos se menciona que en el municipio de Santa Catarina Quioquitani, Oaxaca; el suelo se utiliza en el siguiente porcentaje; Agricultura (9.32%) y zona urbana (1.89%) Bosque (84.39%) y pastizal inducido (4.40%).

La flora es amplia y variada, con plantas comestibles como: chile canario, hierbabuena, perejil, epazote, col, nopal y el huaje. Los principales frutos sembrados son: durazno, aguacate, granada, naranja, lima, níspero, guayaba, plátano y cereza, todas para autoconsumo sembrados en los huertos familiares y en pequeñas cantidades. Encontramos flores como: azucenas, dalias, cempasúchil y alcatraz. Las plantas silvestres medicinales que se pueden encontrar son; el chamizo, ruda, sábila, hierba negra, cucharilla, chamicillo, tronador, copal, tunillo, pájaro bobo, mala mujer, huizache, pelo de ángel, toronjil, colorín, laurel y el higo. Y árboles como: guanacastle, pochote, frijolillo, encinos, ocotes, madroños, caoba y roble.

Los animales del bosque que la gente consume son: venado, zorra, tejón, armadillo, ardilla, zorrillo, este último lo utilizan como remedio para los niños que no quieren comer, para el espanto o para la gente que tiene muchos granitos, tlacuache, puerco espín, conejo, liebre e iguana. Otros animales son: el coyote, mapache, chachalacas, correcaminos, águila, ceniztonle, calandria, oso hormiguero, la víbora de cascabel, esta última la utilizan para dársela a los animales domésticos que no quieren comer, coralillo, víbora ratonera, víbora sorda, zopilote, paloma, tortolitas, chupa flor, carpintero, copetón, golondrina, sapo, rana, lagartija. Dentro de los animales domésticos están los guajolotes, gallinas, bovinos, ovinos, equinos, pericos, palomas y perros.

La población total del municipio según el Censo General de Población y Vivienda del 2010 es de 505 habitantes, de los cuales 245 son hombres y 260 mujeres.

El municipio se caracteriza por elegir a sus autoridades por el sistema de usos y costumbres de la etnia zapoteca en los que los cargos de las autoridades municipales y agrarias su duración es de 3 años y los comités de 1 año.

El presente documento contiene un panorama general de la problemática y potencialidades que inciden en el municipio, estrategias de desarrollo, así como la matriz de financiamiento proyectada a 10 años donde se proponen las acciones de gobierno a mediano y largo plazo requeridas para dar respuesta a la problemática que enfrentan y el aprovechamiento de sus recursos naturales y humanos.

La Estrategia de Planeación y Gestión del Territorio para el Desarrollo con Identidad (EPyGTDI) consta de tres etapas fundamentales:

1) Diagnostico Municipal. Para el pre diagnóstico se recabó información disponible, como el plan municipal publicado en la Secretaría de Finanzas, monografías, estadísticas del INEGI y mapas. El día 21 de septiembre del año 2013 se realizó el taller de sensibilización. Se realizó un taller comunitario el día 12 de octubre con sede en la misma comunidad y el día 20 de octubre del 2013, se realizó el taller municipal donde participaron las personas nombradas en el taller comunitario en los 5 ejes.

2) Plan Municipal. La reunión de Análisis de Consistencia se realizó el día 10 de enero del 2014, el taller de definición de proyectos estratégicos se realizó el día 19 de enero del 2014 y el taller de validación del plan de desarrollo el día 26 de enero del 2014.

3) Gestión, Seguimiento y Evaluación, dando la capacitación a la Comisión para el Seguimiento al Plan Municipal para el Desarrollo con identidad el día 2 de febrero del 2014.

3) Agradecimientos

A las dependencias del gobierno federal y estatal que con su iniciativa y esfuerzo apoyaron el trabajo para los municipios prioritarios como lo es Santa Catarina Quijoquitani.

A todas las personas de la comunidad que estuvieron participando en los talleres.

A las autoridades municipales del trienio 2010-2013 que dieron las facilidades para iniciar con los trabajos en el municipio.

A las autoridades municipales del trienio 2014-2016 que continuaron con el proceso de planeación.

A las autoridades agrarias, comités de los diferentes niveles educativos (preescolar, primaria y telesecundaria), comité de la tienda DICONSA, comité de la iglesia, vocales de oportunidades, comité de salud, cuerpo de policía municipal, comité de cocina comunitaria por su valiosa aportación al documento.

A las dependencias que revisaron nuestras ideas de proyectos en el taller de análisis de consistencia y valoración técnica como lo es la CDI, Procuraduría Agraria, SAGARPA a través del CADER 03, SEDAFPA, la Universidad de la Sierra Sur, ICAPET, SEDESOL, CAO, ADR'S, Módulo de Desarrollo Social y Congregación Mariana Trinitaria.

A la Ing. Elvira Cruz Luis por venir a trabajar en Santa Catarina Quijoquitani.

Al Lic. Hilario Martínez por su participación en el taller de validación del plan municipal.

4) Visión de futuro

Somos un municipio que cuenta con infraestructura y servicios de educación y salud en condiciones favorables, con actividades productivas fortalecidas que garantizan la alimentación y generación de empleo e ingresos, cuidando el medio ambiente para beneficiar a las futuras generaciones, sin conflictos agrarios, sin adicciones, preservando los valores, mejorando siempre las condiciones de vida de la población y preservando su identidad cultural, todo con participación ciudadana incluyente.

5) Matriz de resultados del Diagnóstico Municipal

Eje Físico-Ambiental

Estrategia	Proyectos	Problemática que resuelve y/o potenciales asociados	Indicadores de línea base
<p>Con vías de comunicación y acceso de alimentos es desarrollo para todos</p>	<p>Construcción de mercado comunitario</p>	<p>El traslado de personas y mercancía de Santa Catarina Quiquitani a Miahuatlán y viceversa se dificulta, ya que de los 58 km totales, en 5 Km del tramo (saliendo de la población) es de terracería, no hay sistema de transporte, además las calles de la comunidad son de tierra, poco mantenimiento, situación que se agrava en los meses de junio a octubre, debido a que se presentan derrumbes que además destruyen la línea de tuberías, se carece de un mercado comunitario, lo que afecta a 505 habitantes desde siempre.</p>	<p>Nombre: Porcentaje de personas que no cuentan con facilidad de acceso a alimentos en el municipio. Formula: $\frac{\text{Número de personas que no cuentan con facilidad de acceso a alimentos}}{\text{Total de habitantes del municipio}} \times 100$ Valor al año 2013: $(505/505) \times 100 = 100\%$ Fuente: Taller municipal.</p>
	<p>Rehabilitación de caminos</p>	<p>El traslado de personas del centro de Santa Catarina Quiquitani a los terrenos de cultivo se dificulta, debido al poco mantenimiento, situación que se agrava en los meses de junio a octubre, debido a que se presentan derrumbes que además destruyen la línea de tuberías, lo que afecta a 505 habitantes desde siempre.</p>	<p>Nombre: Porcentaje de kilómetros de carretera sin rehabilitación en el municipio. Formula: $\frac{\text{Km de carretera sin rehabilitación}}{\text{Total de Km de carretera}} \times 100$ Valor al año 2013: $(5/58) \times 100 = 8.6\%$ Fuente: Taller municipal.</p>
	<p>Introducción de sistema de transporte</p>	<p>El traslado de personas y mercancía de Santa Catarina Quiquitani a Miahuatlán y viceversa se dificulta, ya que de los 58 km totales, en 5 Km del tramo (saliendo de la población) es de terracería, no hay sistema de transporte, además las calles de la comunidad son de tierra, poco mantenimiento, situación que se agrava en los meses de junio a octubre, debido a que se presentan derrumbes que además destruyen la línea de tuberías, lo que afecta a 505 habitantes desde siempre.</p>	<p>Nombre: Porcentaje de personas que se trasladan a Miahuatlán del municipio por semana. Formula:</p>

		<p>Número de personas que se trasladan a Miahuatlán</p> $\frac{\text{Número de personas que se trasladan a Miahuatlán}}{\text{Total de habitantes del municipio}} \times 100$ <p>Valor al año 2013: (30/505) x 100= 5.94%</p> <p>Fuente: Taller municipal.</p>
	Estudio para pavimentación de 5 kilómetros de carretera	<p>Nombre: Porcentaje de la carretera que no está pavimentada.</p> <p>Formula:</p> $\frac{\text{Km de carretera sin pavimento}}{\text{Total de Km de carretera}} \times 100$ <p>Valor al año 2013: (5/58) x 100= 8.6%</p> <p>Fuente: Taller municipal.</p>
	Pavimentación de 5 kilómetros de carretera	

Estrategia	Proyectos	Problemática que resuelve y/o potenciales asociados	Indicadores de línea base
Cuidar nuestro bosque es cuidar el medio ambiente	Saneamiento del bosque	Aproximadamente 100 has de pino del territorio de Santa Catarina Quiquitani, presentan problemas de gusano descortezador debido a que no se realiza un saneamiento del bosque, lo que afecta a 505 habitantes por ser terrenos comunales, desde hace dos años.	<p>Nombre: Porcentaje de bosque atacado por la plaga del Gusano descortezador.</p> <p>Formula:</p> $\frac{\text{Hectáreas de bosque plagadas}}{\text{Total de hectáreas en el municipio}} \times 100$ <p>Valor al año 2013: (100/3853) x 100= 2.59%</p> <p>Fuente: Taller municipal.</p>
	Estudio y aprovechamiento de cal	En el municipio de Santa Catarina Quiquitani se cuenta con un banco de cal y poseen un horno, el cual no se está aprovechando debido al desconocimiento de cómo hacerlo,	<p>Nombre: Porcentaje de personas empleadas en el aprovechamiento de cal.</p> <p>Formula:</p> <p>Número de personas empleadas en el</p>

		pues ya no hay personas que realizan o sepan la actividad desde hace más de 10 años, afectando a 505 habitantes desde siempre.	$\frac{\text{aprovechamiento de cal}}{\text{Total de personas en el municipio}} \times 100$ Valor al año 2013: $(0/505) \times 100 = 0\%$ Fuente: Taller municipal.
	Programa de separación de basura y cuidado de los ríos	En el territorio de Santa Catarina Quioquitani, existe contaminación del agua de los ríos Quierí y Río Grande, originada por la basura que tira la gente en las orillas, al desconocimiento de medidas de prevención, situación que ha surtido un efecto negativo sobre los seres vivos que habitan en ésta y a los animales que beben de esta agua y que afecta a 505 pobladores desde siempre, presentando limitación para su uso para consumo humano.	Nombre: Porcentaje de ríos contaminados. Formula: $\frac{\text{Número de ríos contaminados}}{\text{Total de ríos en el municipio}} \times 100$ Valor al año 2013: $(2/2) \times 100 = 100\%$ Fuente: Taller municipal.
	Obras de conservación de suelos con asistencia técnica	Los suelos del municipio se encuentran erosionados, las lluvias erosionan la materia orgánica fértil, no se aprovecha la materia orgánica generada en los hogares y el campo para la elaboración de abonos, no se tienen obras de conservación de suelos, no se dan cursos para la construcción de terrazas, muros, situación que afecta directamente a 200 productores desde siempre.	Nombre: Porcentaje de hectáreas deterioradas que no cuentan con obras de conservación de suelos. Formula: $\frac{\text{Número de hectáreas deterioradas que no cuentan con obras de conservación de suelos}}{\text{Total de hectáreas deterioradas del territorio del municipio}} \times 100$ Valor al año 2013: $(100/100) \times 100 = 100\%$ Fuente: Taller municipal.
	Construcción de obras de	En el municipio de Santa Catarina Quioquitani se cuenta con corrientes	Nombre: Porcentaje de ríos sin aprovecharse.

	almacenamiento de agua	permanentes de agua de los ríos Quierí y Río Grande, que actualmente no se está aprovechando porque se está dejando correr debido al desconocimiento de cómo retenerlo, situación que prevalece desde siempre afectando a 100 productores de temporal.	<p>Formula: $\frac{\text{Número de ríos sin aprovechamiento}}{\text{Total de ríos en el municipio}} \times 100$ Valor al año 2013: (2/2) x 100= 100% Fuente: Taller municipal.</p>
	Concientización y construcción de estufas ahorradoras de leña para la protección de la salud y uso racional de la vegetación	Los habitantes del municipio de Santa Catarina Quioquitani tienen el interés de respetar al medio ambiente, realizar la protección de la flora y fauna y capacitarse en temas de educación ambiental que permita el mejoramiento y protección de los recursos naturales, situación que afecta a todos los habitantes desde siempre.	<p>Nombre: Porcentaje de personas que realizan tala inmoderada de leña. Formula: $\frac{\text{Número de personas que realizan tala inmoderada}}{\text{Total de habitantes del municipio}} \times 100$ Valor al año 2013: (100/505) x 100= 19.8% Fuente: Taller municipal.</p>
	Establecimiento de UMA para la protección de la fauna silvestre		<p>Nombre: Porcentaje de personas que realizan la caza de animales silvestres de forma desordenada y sin reglas de conservación en el municipio. Formula: $\frac{\text{Número de personas que practican la caza de animales de forma clandestina}}{\text{Total de personas que realizan la caza de animales}} \times 100$ Valor al año 2013: (10/10) x 100= 100% Fuente: Taller municipal.</p>

Eje Económico

Estrategia	Proyectos	Problemática que resuelve y/o potenciales asociados	Indicadores de línea base
Agua para el uso de huertos	Construcción de obras de captación, almacenamiento y tratamiento de agua de lluvia para riego de hortalizas de traspatio	En el municipio de Santa Catarina Quiquitani se cuenta con corrientes permanentes de agua de los ríos Quierí y Río Grande, que actualmente no se está aprovechando porque se está dejando correr debido al desconocimiento de cómo retenerlo, situación que prevalece desde siempre afectando a 100 productores de temporal.	<p>Nombre: Porcentaje de hogares que no realizan captación de agua de lluvia en el municipio.</p> <p>Formula: $\frac{\text{Número de hogares que no captan agua de lluvia}}{\text{Total de hogares en el municipio}} \times 100$ Valor al año 2013: $(120/120) \times 100 = 100\%$ Fuente: Taller municipal.</p>
	Instalación de sistemas de riego en maíz, frijol y trigo		<p>Nombre: Porcentaje de hectáreas de maíz, frijol y trigo sin riego en el municipio.</p> <p>Formula: $\frac{\text{Número de hectáreas de maíz, frijol y trigo sin riego}}{\text{Total de hectáreas de maíz, frijol y trigo en el municipio}} \times 100$ Valor al año 2013: $(280/280) \times 100 = 100\%$ Fuente: Taller municipal.</p>

Estrategia	Proyectos	Problemática que resuelve y/o potenciales asociados	Indicadores de línea base
Mejoramiento de cultivos básicos	Talleres de asistencia técnica y capacitación para la	En Santa Catarina Quiquitani, se cuenta con 300 hectáreas totales de cultivo, de las cuales 280 son de maíz grano y 20 de frijol y trigo de	<p>Nombre: Porcentaje de personas sin capacitarse en producción de maíz, frijol y trigo.</p> <p>Formula:</p>

	producción de básicos	temporal, producidos para autoconsumo, con costos de fertilización elevados debido al empobrecimiento de los suelos por la roza-tumba-quema, desconocimiento de otras formas de producción que afecta a 200 productores desde hace 15 años.	<p>Número de personas sin capacitarse en producción de maíz, frijol y trigo</p> $\frac{\quad}{\quad} \times 100$ <p>Total de productores de maíz, frijol y trigo del municipio</p> <p>Valor al año 2013: $(200/200) \times 100 = 100\%$</p> <p>Fuente: Taller municipal.</p>
	Adquisición de molino para producir harina	En Santa Catarina Quiquitani, se cuenta con 10 hectáreas de trigo de temporal, producidos para autoconsumo, con costos de fertilización elevados debido al empobrecimiento de los suelos por la roza-tumba-quema, desconocimiento de otras formas de producción que afecta a 20 productores desde hace 15 años.	<p>Nombre: Porcentaje de kilogramos de trigo sin moler para la producción de harina</p> <p>Formula:</p> <p>Kilogramos de trigo sin procesar en el municipio</p> $\frac{\quad}{\quad} \times 100$ <p>Total de kilogramos de trigo producido en el municipio</p> <p>Valor al año 2013: $(5000/5000) \times 100 = 100\%$</p> <p>Fuente: Taller municipal.</p>
	Establecimiento de talleres de panadería		<p>Nombre: Porcentaje de mujeres que no se dedican a la elaboración de pan en el municipio</p> <p>Formula:</p> <p>Número de mujeres que no se dedican a la panadería</p> $\frac{\quad}{\quad} \times 100$ <p>Total de mujeres del municipio</p> <p>Valor al año 2013: $(260/260) \times 100 = 100\%$</p> <p>Fuente: Taller municipal e Inegi, 2010.</p>

Estrategia	Proyectos	Problemática que resuelve y/o potenciales asociados	Indicadores de línea base
Diversificación de cultivos con frutos sanos y de calidad	Talleres para la producción de papa y chícharo	Los productores de papa y chícharo del municipio de Santa Catarina Quióquitani desconocen el adecuado manejo de los cultivos, ya que cuentan con escasez de recursos económicos para contratar un asesor, situación que afecta a aproximadamente 20 productores desde siempre.	<p>Nombre: Porcentaje de productores que no se capacitan en la producción de papa y chícharo</p> <p>Formula: $\frac{\text{Número de productores que no se capacitan en producción de papa y chícharo}}{\text{Total de productores de papa y chícharo en el municipio}} \times 100$ Valor al año 2013: (20/20)x 100= 100% Fuente: Taller municipal.</p>
	Establecimiento de cultivo de maguey espadín	El municipio de Santa Catarina Quióquitani, presenta microclimas: templado subhúmedo, de humedad media (52.07%), semicálido subhúmedo (25.52%), semiseco semicálido (17.76%) y templado subhúmedo (4.65%), todos con lluvias en verano, con rango de temperatura de 12 – 20°C, propicio para el desarrollo de cultivos de miltomate, tomate, agave y flores, mismos que pueden aportar producto e ingresos para las familias del municipio y abastecer la demanda local y regional. Existe disponibilidad de agua de los ríos Quierí y Río Grande que puede ser usado para la producción de hortalizas como tomate y miltomate, mismos que han	<p>Nombre: Porcentaje de hectáreas cultivadas con maguey espadín</p> <p>Formula: $\frac{\text{Hectáreas cultivadas de maguey espadín}}{\text{Total hectáreas cultivadas en el municipio}} \times 100$ Valor al año 2013: (0.25/300)x 100= 0.08% Fuente: Taller municipal.</p>
	Instalación de palenque para la producción de mezcal	miltomate, tomate, agave y flores, mismos que pueden aportar producto e ingresos para las familias del municipio y abastecer la demanda local y regional. Existe disponibilidad de agua de los ríos Quierí y Río Grande que puede ser usado para la producción de hortalizas como tomate y miltomate, mismos que han	<p>Nombre: Porcentaje de palenques para producción de mezcal</p> <p>Formula: $\frac{\text{Número de palenques para producción de mezcal}}{\text{Total de palenques en el municipio}} \times 100$ Valor al año 2013: (0/0)x 100= 0% Fuente: Taller municipal.</p>

	Producción de hortalizas (tomate, miltomate) flores y en invernadero	crecido en algunos huertos, lo cual puede favorecer la alimentación de los habitantes del municipio ampliando la variedad de productos en el consumo y la venta del excedente en el mercado regional al igual que las flores.	<p>Nombre: Porcentaje de hectáreas de hortalizas y flores cultivadas sin uso de invernaderos</p> <p>Formula: $\frac{\text{Hectáreas cultivadas de hortalizas y flores sin invernadero}}{\text{Total hectáreas disponibles para cultivar hortalizas y flores en el municipio}} \times 100$ Valor al año 2013: $(1/300) \times 100 = 0.3\%$ Fuente: Taller municipal.</p>
	Establecimiento de huertos frutícolas (Durazno, manzana, aguacate) con capacitación y asistencia técnica	En el municipio de Santa Catarina Quioquitani, se produce a nivel de huertos familiares, cultivo de manzana, durazno, aguacate, alcanzando un precio de 14, 20 y 25 pesos el Kg respectivamente en la comunidad, pudiendo comercializarse en Quioquitani, plaza de San José Lachiguiri o Miahuatlán, que permitiría ampliar las posibilidades de alimentación y su venta cubriendo las exigencias de los compradores.	<p>Nombre: Porcentaje de hectáreas cultivadas con frutales</p> <p>Formula: $\frac{\text{Hectáreas cultivadas de durazno, manzana y aguacate}}{\text{Total de hectáreas disponibles para cultivarse con frutales en el municipio}} \times 100$ Valor al año 2013: $(1/300) \times 100 = 1\%$ Fuente: Taller municipal.</p>

Estrategia	Proyectos	Problemática que resuelve y/o potenciales asociados	Indicadores de línea base
Mejoramiento de la ganadería	Producción de aves de traspatio con infraestructura, equipamiento y asistencia técnica	En la comunidad de Santa Catarina Quioquitani a nivel de traspatio se cuenta con la cría de aves como gallinas, gallos, que alcanzan precios en la localidad de 125.00 con un peso de 2 Kg o el kilo a 50.00 y	<p>Nombre: Porcentaje de hogares que no manejan adecuadamente sus aves de traspatio en el municipio.</p> <p>Formula: Número de hogares con aves de traspatio en malas condiciones</p>

		guajolotes cuya demanda regional en el distrito de Miahuatlán es alta alcanzando un precio de \$500.00	$\frac{\text{Total de hogares del municipio}}{\text{Total de hogares del municipio}} \times 100$ Valor al año 2013: $(119/120) \times 100 = 99.1\%$ Fuente: Taller municipal.
	Establecimiento de tienda agro veterinaria	En la comunidad de Santa Catarina Quiquitani se practica ganadería extensiva con chivos con potencial de venta en el municipio o Miahuatlán a un precio de \$1,200.00 con un peso de 15 Kg aproximadamente o bien por Kg a \$80.00 por Kg. Los cerdos pueden alcanzar un precio de hasta \$500.00	Nombre: Porcentaje de productores que no adquieren productos para la prevención y control de plagas y enfermedades. Formula: $\frac{\text{Número de productores que no adquieren productos en una tienda agroveterinaria}}{\text{Total de productores del municipio}} \times 100$ Valor al año 2013: $(100/200) \times 100 = 500\%$ Fuente: Taller municipal.
	Mejoramiento de la producción de ganado ovino y porcino		Nombre: Porcentaje de productores que practican la ganadería extensiva en el municipio. Formula: $\frac{\text{Número de productores que practican la ganadería extensiva}}{\text{Total de productores de ganado del municipio}} \times 100$ Valor al año 2013: $(10/10) \times 100 = 100\%$ Fuente: Taller municipal.

Estrategia	Proyectos	Problemática que resuelve y/o potenciales asociados	Indicadores de línea base
Mejoramiento de oficios	Establecimiento de talleres de carpintería	En el municipio de Santa Catarina Quiquitani, se tienen dos personas que se dedican a la producción de muebles, que es una actividad que se realiza con herramientas manuales lo que aumenta el tiempo de elaboración, y el municipio cuenta con superficie forestal desaprovechada.	<p>Nombre: Porcentaje de hombres de 15 a 29 años que se dedican a la fabricación de muebles.</p> <p>Formula: $\frac{\text{Número de hombres de 15 a 29 años que se dedican a la producción de muebles}}{\text{Total de hombres de 15 a 29 años del municipio}} \times 100$</p> <p>Valor al año 2013: $(6/116) \times 100 = 1.7\%$</p> <p>Fuente: Taller municipal.</p>

Eje sociodemográfico

Estrategia	Proyectos	Problemática que resuelve y/o potenciales asociados	Indicadores de línea base
Mejorando nuestras calles	Rehabilitación y pavimentación de calles	El traslado de personas al interior del asentamiento humano de Santa Catarina Quióquitani se dificulta, ya que las calles de la población son de tierra, tienen poco mantenimiento, situación que se agrava en los meses de junio a octubre, debido a que se presentan derrumbes, lo que afecta a 505 habitantes desde siempre.	<p>Nombre: Porcentaje de calles sin rehabilitación.</p> <p>Formula: $\frac{\text{Número de calles sin rehabilitación con la maquinaria}}{\text{Total de calles en el municipio}} \times 100$ Valor al año 2013: $(5/58) \times 100 = 8.6\%$ Fuente: Taller municipal.</p>

Estrategia	Proyectos	Problemática que resuelve y/o potenciales asociados	Indicadores de línea base
Servicios de calidad en las viviendas	Ampliación y mejoramiento de la energía eléctrica	Las líneas de electrificación de la comunidad de Santa Catarina Quióquitani no son potentes, además el servicio de energía eléctrica se carece en el 15% de la población y el 30% no cuenta con el mantenimiento del servicio de alumbrado público, debido al escaso presupuesto limitando la seguridad y el funcionamiento adecuado de molinos y talleres de carpintería, desde siempre.	<p>Nombre: Porcentaje de hogares que no cuentan con servicio de energía eléctrica.</p> <p>Formula: $\frac{\text{Número de hogares sin energía eléctrica}}{\text{Total de hogares en el municipio}} \times 100$ Valor al año 2013: $(18/120) \times 100 = 15\%$ Fuente: Taller municipal.</p> <p>Nombre: Porcentaje de hogares que no cuentan con servicio de alumbrado público.</p> <p>Formula:</p>

			<p>Número de hogares sin alumbrado público</p> $\frac{\quad}{\quad} \times 100$ <p>Total de hogares en el municipio</p> <p>Valor al año 2013: (36/120) x 100= 30%</p> <p>Fuente: Taller municipal.</p>
	Ampliación de la línea de conducción de agua potable	<p>El 90% de la población de Santa Catarina Quiquitani cuenta con una red de tuberías de conducción y distribución de agua potable que se encuentran oxidadas en 10 kilómetros, lo cual provoca que en los hogares el líquido llegue en mal estado, además en abril y mayo se escasea el agua, por no contar con su almacenamiento acarreado el agua con botes caminando más de 1 km, teniendo derecho toda la población, sin embargo los centros de educación preescolar, primaria y centro de salud no lo tienen.</p>	<p>Nombre: Porcentaje de tubería sin rehabilitación.</p> <p>Formula:</p> $\frac{\text{Kilómetros de tubería sin rehabilitación}}{\quad} \times 100$ <p>Total de tuberías en la población</p> <p>Valor al año 2013: (10/10) x 100= 100%</p> <p>Fuente: Taller municipal.</p>
	Construcción de viviendas	<p>La población de Santa Catarina Quiquitani, cuenta con 120 viviendas particulares. Los materiales con que están construidas son: principalmente de adobe con teja, piedra, barro, tabicón con loza tipo rústico tradicional, con techados de láminas de cartón, galvanizado, asbesto que se encuentran sin mantenimiento desde su construcción afectando a la población en general.</p>	<p>Nombre: Porcentaje de viviendas que no han tenido mantenimiento</p> <p>Fórmula:</p> $\frac{\text{Viviendas sin mantenimiento}}{\quad} \times 100$ <p>Total de viviendas en el municipio</p> <p>Valor al año 2013: (90/120) x 100 = 75%</p> <p>Fuente: Taller municipal.</p>

	Ampliación de la red de drenaje sanitario y mantenimiento de la planta de tratamiento de aguas residuales	El servicio sanitario lo disponen los habitantes con letrinas con la red de drenaje que desemboca a la planta de tratamiento de aguas residuales que se ha convertido en foco de infección por falta de mantenimiento por desconocimiento y falta de información.	<p>Nombre: Porcentaje de viviendas que no disponen de drenaje</p> <p>Fórmula: $\frac{\text{Número de viviendas que no disponen de drenaje}}{\text{Total de viviendas en el municipio}} \times 100$ Valor al año 2013: $(65/120) \times 100 = 54.1\%$</p> <p>Fuente: Taller municipal e Inegi, 2010.</p>
--	---	---	--

Estrategia	Proyectos	Problemática que resuelve y/o potenciales asociados	Indicadores de línea base
Educación de calidad	Infraestructura y equipamiento de las instituciones educativas	En el municipio de Santa Catarina Quiquitani, la calidad educativa es inadecuada, debido al ausentismo de los docentes, pocos profesores atienden a la cantidad de niños, 50% de la población que termina la educación primaria no sigue estudiando, la infraestructura y equipamiento es insuficiente que afecta a 36 alumnos del preescolar, 96 de primaria y 45 de secundaria desde hace tres años.	<p>Nombre: Porcentaje de escuelas que necesitan infraestructura o equipamiento.</p> <p>Formula: $\frac{\text{Número de escuelas que necesitan infraestructura o equipamiento}}{\text{Total de escuelas en el municipio}} \times 100$ Valor al año 2013: $(3/3) \times 100 = 100\%$</p> <p>Fuente: Taller municipal.</p>
	Creación de un Bachillerato Integral Comunitario		<p>Nombre: Porcentaje de alumnos que no continúan sus estudios después de la secundaria.</p> <p>Formula: $\frac{\text{Número de alumnos egresados de secundaria que no continúan sus estudios}}{\text{Total de egresados de secundaria}} \times 100$ Valor al año 2013: $(25/45) \times 100 =$</p>

			55.5% Fuente: Taller municipal.
--	--	--	---

Estrategia de Desarrollo	Proyectos	Problemática y/o potencial del municipio	Indicadores de línea base
Mejorando la infraestructura del municipio	Ampliación de la casa comunal en Miahuatlán	La gestoría de las autoridades se retrasa, así como el traslado de personas y mercancía de Santa Catarina Quijoquitani a Miahuatlán y viceversa se dificulta, ya que no cuentan con espacios en los cuales puedan ir por más tiempo a realizar sus compras, ventas de sus productos, gestiones, debido a que existe poco ingreso municipal, poca inversión para ampliación de casa comunal, ya que esta es pequeña e insuficiente para albergar a los ciudadanos, lo que afecta a 505 habitantes desde siempre.	<p>Nombre: Porcentaje de personas sin tener un lugar en donde hospedarse en Miahuatlán.</p> <p>Formula: $\frac{\text{Número de personas sin acceso a lugar donde hospedarse en Miahuatlán}}{\text{Total de personas que viajan semanalmente a Miahuatlán}} \times 100$ Valor al año 2013: $(60/60) \times 100 = 100\%$</p> <p>Fuente: Taller municipal.</p>

Estrategia de Desarrollo	Proyectos	Problemática y/o potencial del municipio	Indicadores de línea base
Mejoramiento de salud para la población	Programa de capacitación para prevención de enfermedades	Los problemas de salud que afectan a la población de Santa Catarina Quijoquitani son las respiratorias, que son más comunes en niños y en personas de la tercera edad, principalmente en el invierno, considerando que el clima del lugar es frío todo el año y en esos meses es más fuerte, le siguen las	<p>Nombre: Porcentaje de personas sin capacitación en prevención de enfermedades.</p> <p>Formula: $\frac{\text{Número de personas sin capacitarse en prevención de enfermedades}}{\text{Total de personas programadas para capacitación}} \times 100$</p>

		<p>gastrointestinales que se presenta en personas de cualquier edad debido a la mala alimentación, poco consumo de cítricos, descuido de los padres, situación que prevalece desde siempre. También la diabetes se presenta en 30 casos principalmente en la gente adulta, que ocasiona tristeza y desesperación en la familia debido al sobrepeso (que lo padece el 50% de la población), por una alimentación desbalanceada cargada por tortillas, frijol, pan, grasas, mantecas, poco ejercicio, herencia, sobresaltos, por no saber llevar una dieta, consumo de golosinas, afectándoles en mayor grado desde hace 11 años a todas las familias.</p>	<p>Valor al año 2013: $(180/200) \times 100 = 90\%$ Fuente: Taller municipal.</p>
	<p>Programa de capacitación para prevención de adicciones</p>	<p>El 10% de la población de Santa Catarina Quiquitani presenta alcoholismo, predominando la bebida del mezcal y la cerveza, quienes las consumen regularmente son los hombres de 15 años en adelante y las mujeres de aproximadamente 40 años y más. Estas bebidas las venden en las tiendas de abarrotes que hay en el municipio las cuales se surten en Miahuatlán. Para la venta de estas bebidas alcohólicas no se tiene ningún reglamento por parte de las autoridades. Este problema inicia por curiosidad, desesperación por</p>	<p>Nombre: Porcentaje de personas sin capacitación en prevención de adicciones. Formula: $\frac{\text{Número de personas sin capacitarse en prevención de adicciones}}{\text{Total de personas en riesgo}} \times 100$ Valor al año 2013: $(200/200) \times 100 = 100\%$ Fuente: Taller municipal.</p>

		problemas familiares o bien por alegría al convivir en las fiestas que afecta a toda la población afectando la armonía interna de toda la población, desde hace 50 años.	
Talleres de capacitación en equidad de género y violencia intrafamiliar		En el municipio de Santa Catarina Quijoquitani existen 20 casos aproximadamente de violencia intrafamiliar, derivándose en aproximadamente 5 familias que han sufrido la desintegración en su hogar, debido a la influencia de la televisión, ya que los jóvenes tienden a imitar las formas de hablar y comportarse y la migración por parte de los jefes de hogar ya que de los 120 hogares totales hay 31 con jefatura femenina, situación que afecta a un 25% de la población desde hace 10 años.	<p>Nombre: Porcentaje de hogares donde se presenta violencia intrafamiliar.</p> <p>Formula: $\frac{\text{Número de hogares donde se presenta violencia intrafamiliar}}{\text{Total de hogares en el municipio}} \times 100$ Valor al año 2013: $(31/120) \times 100 = 25.8\%$</p> <p>Fuente: Taller municipal e INEGI, 2010.</p>
Atención oportuna de la salud con personal, equipamiento y abasto de medicamentos		El servicio de salud en Santa Catarina Quijoquitani está muy rezagado, ya que es insuficiente el material, equipo y medicamentos para atender a la población que requiera de atención urgente y especializada, y para los casos en que se necesite trasladar a algún enfermo a un hospital fuera de la comunidad, no se cuenta con un vehículo adecuado (ambulancia) y considerando que el camino es largo y está en mal estado se le perjudica más a los enfermos, lo que afecta a	<p>Nombre: Porcentaje de población sin derechohabencia a los servicios de salud.</p> <p>Fórmula. $\frac{\text{Población sin derechohabencia}}{\text{Total de la población}} \times 100$ Valor al año 2013: $(220/505) \times 100 = 43.5\%$</p> <p>Fuente: Taller municipal e Inegi, 2010</p>

		toda la población.	
	Talleres para una mejor alimentación.	En el municipio de Santa Catarina Quijoquitani, la desnutrición infantil se presenta en 8 niños de 3 a 7 años en diferente grado, debido a que no se alimentan bien, la mayoría de los productos para consumo se adquieren en la ciudad de Miahuatlán ya que lo único que se produce en la localidad pero en pequeñas cantidades es el maíz y el frijol, no consumen suficientes frutas y verduras, tienen poca higiene y poca atención de sus padres.	<p>Nombre: Porcentaje de mujeres sin capacitarse en mejora de la alimentación.</p> <p>Formula: $\frac{\text{Número de mujeres sin capacitarse en mejora de la alimentación}}{\text{Total de mujeres en el municipio}} \times 100$ Valor al año 2013: $(200/200) \times 100 = 100\%$</p> <p>Fuente: Taller municipal.</p>

Eje Cultural

Estrategia	Proyectos	Problemática que resuelve y/o potenciales asociados	Indicadores de línea base
<p>Preservando nuestra identidad (lengua materna, danza, vestimenta, música y gastronomía)</p>	<p>Construcción de la casa de la cultura y anexos</p>	<p>En el municipio de Santa Catarina Quioquitani la calidad educativa es inadecuada, además reconocen que existen actitudes negativas como: violencia, machismo, mal carácter, debido a escasa infraestructura y equipamiento, no hay espacios o lugares propicios donde se puedan realizar acciones de fomento a la identidad cultural, actividades de capacitación, fomento de talleres ocupacionales, reuniones informativas de la comunidad, consulta de información, ya que en la actualidad se realizan reuniones a la intemperie en frente del palacio municipal, lo que distrae a la población sobre los temas tratados, y hay disposición de que haya información hacia ellos que les permita el mejoramiento de las relaciones sociales situación que afecta a 505 habitantes y principalmente a jóvenes y niños, entre ellos a 36 alumnos del preescolar, 96 de primaria y 45 de secundaria desde hace más de tres años.</p>	<p>Nombre: Porcentaje de alumnos que carecen de espacios de estudio y lectura. Formula: $\frac{\text{Número de alumnos de la primaria y secundaria sin acceso a biblioteca}}{\text{Total de jóvenes en edad de cursar primaria y secundaria}} \times 100$ Valor al año 2013: $(141/190) \times 100 = 76\%$ Fuente: Taller municipal e Inegi, 2010.</p>

<p>Práctica escrita y oral de nuestra lengua materna</p>	<p>En el municipio de Santa Catarina Quiquitani se tiene el interés de trabajar para fomentar y desarrollar la cultura, para que la gente no pierda su identidad, que continúe realizando sus costumbres y tradiciones y hablando su lengua nativa. Lo cual puede apoyarse de documentos escritos en su lengua materna zapoteco.</p>	<p>Nombre: Porcentaje de personas que no hablan el zapoteco del municipio Formula: $\frac{\text{Número de personas que no hablan la lengua materna}}{\text{Total de habitantes del municipio}} \times 100$ Valor al año 2013: $(240/505) \times 100 = 47.5\%$ Fuente: Taller municipal.</p> <p>Nombre: Porcentaje de personas que no escriben el zapoteco del municipio Formula: $\frac{\text{Número de personas que no saben escribir la lengua materna}}{\text{Total de habitantes del municipio}} \times 100$ Valor al año 2013: $(505/505) \times 100 = 100\%$ Fuente: Taller municipal.</p>
<p>Talleres y equipamiento para el rescate y fortalecimiento de la música</p>	<p>En el municipio de Santa Catarina Quiquitani se está perdiendo la danza de los viejitos y la música con violín, con órgano cilindro y banda filarmónica, ya que solo se toca en la fiesta patronal al igual la danza, que solo se baila en esa festividad afectando la expresión de los rasgos culturales, desde 1954 a la fecha gradualmente.</p>	<p>Nombre: Porcentaje de personas sin capacitación en música tradicional Formula: $\frac{\text{Número de personas sin capacitación en música tradicional}}{\text{Total de habitantes}} \times 100$ Valor al año 2013: $(20/505) \times 100 = 3.9\%$ Fuente: Taller municipal.</p>
<p>Difusión de la danza de los viejitos</p>		<p>Nombre: Porcentaje de eventos de fomento de la danza de los viejitos en el municipio</p>

			<p>Formula: Número de eventos de fomento de danza en el municipio _____ x 100 Total de eventos realizados anualmente Valor al año 2013: (1/20)x 100= 5% Fuente: Taller municipal.</p>
	Confección y difusión de nuestro traje típico	En el municipio de Santa Catarina Quiquitani hay personas que tienen el conocimiento de la elaboración de los huipiles, que son prendas que pueden venderse en el mercado de San José Lachiguirí o Miahuatlán, ya que es del gusto de la gente de fuera, modificando o resaltando algunos colores que prefieran.	<p>Nombre: Porcentaje de mujeres que no usan los huipiles típicos elaborados en el municipio Formula: Número de personas del municipio que no usan los huipiles confeccionados _____ x 100 Total de mujeres del municipio Valor al año 2013: (190/200)x 100= 95% Fuente: Taller municipal.</p>
	Talleres de artesanía	Las mujeres del municipio de Santa Catarina Quiquitani, tienen el conocimiento del bordado de servilletas, misma que puede ser una actividad generadora de ingresos, porque actualmente lo están realizando para el uso en el hogar, y desconocen diferentes formas de decorar las figuras, puntadas.	<p>Nombre: Porcentaje de mujeres sin capacitarse en bordado. Formula: Número de mujeres sin capacitarse en bordado _____ x 100 Total de personas programadas Valor al año 2013: (200/200) x 100= 100% Fuente: Taller municipal.</p>
	Recetario y talleres de los platillos típicos de la comunidad	En el municipio de Santa Catarina Quiquitani, se está perdiendo información de generación en generación sobre la preparación de alimentos tradicionales, como hongos, nopal, frijol molido con flor de chacha,	<p>Nombre: Porcentaje de la población que ya no cocina la comida tradicional en el municipio Formula: Número de hogares del municipio donde no cocinan la gastronomía tradicional</p>

		segueza, amarillo de hierba santa, memela de elote, que afecta la alimentación de 505 habitantes desde hace más de 5 años.	$\frac{\text{Total de hogares del municipio}}{\text{Total de hogares del municipio}} \times 100$ Valor al año 2013: $(100/505) \times 100 = 19.8\%$ Fuente: Taller municipal.
--	--	--	--

Estrategia de Desarrollo	Proyectos	Problemática y/o potencial del municipio	Indicadores de línea base (Situación actual)
Conservando nuestra medicina tradicional y natural	Difusión y aprovechamiento de la herbolaria de nuestra comunidad	Los habitantes del municipio de Santa Catarina Quiquitani, tienen el interés de rescatar la información que se está perdiendo año con año sobre la medicina tradicional, basada en el uso de plantas para curación de fiebres, empachos, ya que hay saberes que no han sido rescatados de generación en generación.	Nombre: Porcentaje de la población que no se cura con medicina tradicional en el municipio Formula: $\frac{\text{Número de personas del municipio que no usan la medicina tradicional}}{\text{Total de habitantes del municipio}} \times 100$ Valor al año 2013: $(300/505) \times 100 = 59.4\%$ Fuente: Taller municipal.

Eje institucional y de derechos

Estrategia	Proyectos	Problemática que resuelve y/o potenciales asociados	Indicadores de línea base
<p>Fortalecimiento del ayuntamiento y autoridades agrarias</p>	<p>Acceso a información de los programas de gobierno</p>	<p>En Santa Catarina Quiquitani, es limitada la presencia institucional, aunado al escaso acceso a la información sobre programas y reglas de operación, lo que dificulta las gestiones, mezclas de recursos y frena el desarrollo comunitario que afecta a 505 habitantes desde siempre. Además de escasa planeación y organización para la gestión de recursos, información inoportuna para el acceso a diferentes fuentes de apoyo de los gobiernos federal y estatal, dificultad de realizar trámites por analfabetismo.</p>	<p>Nombre: Porcentaje de habitantes que se capacitan en programas de gobierno. Formula: $\frac{\text{Número de personas capacitadas}}{\text{Total de personas programadas para capacitación}} \times 100$ Valor al año 2013: (0/100) x 100= 0% Fuente: Taller municipal.</p>
	<p>Talleres de aspectos jurídicos que regulan el trabajo de las autoridades</p>	<p>En Santa Catarina Quiquitani, existe escaso acceso a información que ayude a la delimitación de funciones de cada cargo comunitario ya que no se cuenta con ningún documento jurídico de consulta, lo que obstaculiza el cumplimiento de las funciones y limita el desarrollo comunitario que afecta a 505 habitantes desde siempre.</p>	<p>Nombre: Porcentaje de servidores públicos que no se capacitan en aspectos jurídicos relacionados a sus cargos. Formula: $\frac{\text{Número de servidores públicos que no se capacitan en aspectos jurídicos}}{\text{Total de servidores públicos}} \times 100$ Valor al año 2013: (100/100) x 100= 100% Fuente: Taller municipal</p>
	<p>Elaboración y aplicación de</p>	<p>No hay una reglamentación interna del ayuntamiento, no hay acuerdos</p>	<p>Nombre: Porcentaje de servidores públicos que participan en la</p>

	bando de policía y gobierno municipal	escritos entre la autoridad y el pueblo.	<p>elaboración del bando de policía y gobierno municipal.</p> <p>Formula: Número de personas que participan en la elaboración del bando de policía y gobierno municipal _____ x 100 Total de habitantes</p> <p>Valor al año 2013: (0/505) x 100= 0%</p> <p>Fuente: Taller municipal</p>
	Reglamentación del uso del agua potable en Santa Catarina Quiquitani	En abril y mayo se escasea el agua, por no contar con su almacenamiento, ni se cuenta con un reglamento para regular su uso y disminuir el desperdicio, ni se rehúsa el agua lo que ocasiona que se acarree el agua con botes caminando más de 1 km, lo cual lo padece al menos el 90% de la población desde siempre.	<p>Nombre: Porcentaje de personas que usan agua inmoderadamente.</p> <p>Formula: Número de hogares donde hacen uso inmoderado del agua _____ x 100 Total de hogares en el municipio</p> <p>Valor al año 2013: (120/120) x 100= 100%</p> <p>Fuente: Taller municipal.</p>
	Elaboración del estatuto comunal	El 90% de los habitantes de Santa Catarina Quiquitani, sufren de los efectos ocasionados por la contaminación del aire, originada por el tiradero y quema de basura, debido al desconocimiento de los tipos de residuos, importancia y procedimiento de separación de desechos, lo que afecta a 505 pobladores, desde hace 3 años.	<p>Nombre: Porcentaje de habitantes que no acatan un estatuto comunal.</p> <p>Formula: Número de personas que no acatan un estatuto comunal _____ x 100 Total de habitantes del municipio</p> <p>Valor al año 2013: (505/505) x 100= 100%</p> <p>Fuente: Taller municipal.</p>
	Equipamiento de	Existe el apoyo de las personas en la	Nombre: Porcentaje de personas del

	la Comisaría de bienes comunales	localidad de Santa Catarina Quijoquitani con tequio, lo cual hace posible la realización de ciertas actividades como el apagado de incendios coordinado por el Comisariado de Bienes Comunales y Consejo de Vigilancia encargados de la implementación de políticas ambientales con el fin de proteger y conservar los recursos naturales del Municipio. Sin embargo aún no cuentan con las condiciones y equipo básicos para desarrollar mejor su trabajo.	comisariado que manifiesta dificultad de realizar sus gestiones por falta de equipamiento. Formula: Número de personas del comisariado que manifiesta dificultad de realizar sus gestiones por falta de equipamiento. _____ x 100 Total de integrantes del comisariado Valor al año 2013: (5/6) x 100= 83.3% Fuente: Taller municipal
--	----------------------------------	---	--

Estrategia	Proyectos	Problemática que resuelve y/o potenciales asociados	Indicadores de línea base
Comunidad libre de conflictos agrarios	Solución a los conflictos agrarios	En el municipio de Santa Catarina Quijoquitani, de un total de 32.38 kilómetros cuadrados, existe conflicto agrario por límite de tierras con las comunidades de San Pedro Mixtepec y Santa Catalina Quierí, en 2/3 partes que están sin ninguna resolución, desde la fundación del pueblo y hubo enfrentamientos en 1923 con San Pedro Mixtepec, debido a la falta de organización del pueblo, situación que afecta a 505 habitantes y no permite el aprovechamiento de los recursos forestales.	Nombre: Porcentaje de hectáreas de tierras en conflicto Formula: Número total de hectáreas de tierras en conflicto _____ x 100 Total de hectáreas del municipio Valor al año 2013: (2568/3853) x 100= 66.6% Fuente: Taller municipal.

Estrategia	Proyectos	Problemática que resuelve y/o potenciales asociados	Indicadores de línea base
Respeto a los derechos de la población	Programa de fortalecimiento de los derechos humanos, de la mujer, de los niños y de los pueblos indígenas	Los habitantes de Santa Catarina Quiquitani no ejercen los derechos humanos, indígenas, de la niñez, laborales, desde siempre, debido al desconocimiento, la escasa información, desorganización del pueblo, carencia de recursos para contratar los servicios de licenciados y corrupción, lo que entorpece las acciones de justicia que afectan al 100% de la población y promueve la discriminación y afecta la convivencia entre pobladores.	<p>Nombre: Porcentaje de la población que desconocen sus derechos</p> <p>Formula: $\frac{\text{Habitantes que desconocen sus derechos}}{\text{Total de población del municipio}} \times 100$ Valor al año 2013: $(500/505) \times 100 = 99\%$ Fuente: Taller municipal.</p>
	Fortalecimiento a la participación ciudadana	Los habitantes de Santa Catarina Quiquitani no ejercen al 100% la participación ciudadana debido a que no se han concientizado ni capacitado en estos temas, por desconocimiento de cómo gestionar estas asesorías, que afectan al 100% de la población desde siempre.	<p>Nombre: Porcentaje de la población que no se capacita en el tema de participación ciudadana</p> <p>Formula: $\frac{\text{Número de personas que no se capacitan en el tema de participación ciudadana}}{\text{Total de personas de municipio}} \times 100$ Valor al año 2013: $(505/505) \times 100 = 100\%$ Fuente: Taller municipal.</p>

6) Matriz de Financiamiento

Año	Proyecto	Eje	Costo aproximado
2014	Saneamiento del bosque	Físico ambiental	\$130,000.00
2014	Construcción de obras de almacenamiento de agua etapa 1 de 2	Físico ambiental	\$295,000.00
2014	Estudio y aprovechamiento de cal	Físico ambiental	\$300,000.00
2014	Creación de un Bachillerato Integral Comunitario etapa 1 de 4	Sociodemográfico	\$1,000,000.00
2014	Ampliación de la casa comunal en Miahuatlán	Sociodemográfico	\$590,000.00
2014	Ampliación de la línea de conducción de agua potable etapa 1 de 3	Sociodemográfico	\$450,000.00
2014	Rehabilitación y pavimentación de calles etapa 1 de 4	Sociodemográfico	\$500,000.00
2014	Talleres de asistencia técnica y capacitación para la producción de básicos etapa 1 de 3	Económico	\$160,000.00
2014	Construcción de obras de captación, almacenamiento y tratamiento de agua de lluvia para riego de hortalizas de traspatio etapa 1 de 3	Económico	\$710,000.00
2014	Producción de hortalizas (tomate, miltomate) y flores en invernadero etapa 1 de 3	Económico	\$852,000.00
2014	Práctica escrita y oral de nuestra lengua materna	Cultural	\$69,000.00
2014	Talleres y equipamiento para el rescate y fortalecimiento de la música	Cultural	\$112,000.00
2014	Construcción de casa de la cultura y anexos etapa 1 de 2	Cultural	\$1,050,000.00
2014	Solución a los conflictos agrarios	Institucional y de derechos	\$100,000.00
2014	Acceso a información de los programas de gobierno etapa 1 de 10	Institucional y de derechos	\$80,000.00
2014	Equipamiento de la Comisaría de Bienes Comunales	Institucional y de derechos	\$400,000.00
2015	Programa de separación de basura y cuidado de los ríos	Físico ambiental	\$580,000.00
2015	Construcción de obras de almacenamiento de agua etapa 2 de 2	Físico ambiental	\$295,000.00
2015	Obras de conservación de suelos con asistencia técnica etapa 1 de 4	Físico ambiental	\$140,000.00
2015	Concientización y construcción de	Físico ambiental	\$370,000.00

	estufas ahorradoras de leña para la protección de la salud y uso racional de la vegetación.		
2015	Atención oportuna de la salud con personal, equipamiento y abasto de medicamentos etapa 1 de 3	Sociodemográfico	\$50,000.00
2015	Programa de capacitación para prevención de enfermedades	Sociodemográfico	\$90,000.00
2015	Ampliación y mejoramiento de la energía eléctrica	Sociodemográfico	\$2,820,000.00
2015	Ampliación de la línea de conducción de agua potable etapa 2 de 3	Sociodemográfico	\$5,600,000.00
2015	Creación de un Bachillerato Integral Comunitario etapa 2 de 4	Sociodemográfico	\$1,500,000.00
2015	Rehabilitación y pavimentación de calles etapa 2 de 4	Sociodemográfico	\$500,000.00
2015	Infraestructura y equipamiento de las instituciones educativas etapa 1 de 5	Sociodemográfico	\$1,116,000.00
2015	Talleres de asistencia técnica y capacitación para la producción de básicos etapa 2 de 3	Económico	\$160,000.00
2015	Producción de hortalizas (tomate, miltomate) y flores en invernadero etapa 2 de 3	Económico	\$1,002,000.00
2015	Establecimiento de huertos frutícolas (durazno, manzana, aguacate) con capacitación y asistencia técnica etapa 1 de 3	Económico	\$770,000.00
2015	Construcción de obras de captación, almacenamiento y tratamiento de agua de lluvia para riego de hortalizas de traspatio etapa 2 de 3	Económico	\$710,000.00
2015	Difusión de la danza de los viejitos	Cultural	\$130,000.00
2015	Recetario y talleres de los platillos típicos de la comunidad etapa 1 de 10	Cultural	\$220,000.00
2015	Construcción de la casa de la cultura y anexos etapa 2 de 2	Cultural	\$350,000.00
2015	Acceso a información de los programas de gobierno etapa 2 de 10	Institucional y de derechos	\$80,000.00
2015	Programa de fortalecimiento de los derechos humanos, de la mujer, de los niños y de los pueblos indígenas etapa 1 de 2	Institucional y de derechos	\$120,000.00
2015	Elaboración del estatuto comunal	Institucional y de derechos	\$180,000.00

2016	Establecimiento de UMA para la protección de la fauna silvestre	Físico ambiental	\$800,000.00
2016	Construcción de mercado comunitario	Físico ambiental	\$350,000.00
2016	Introducción de sistema de transporte	Físico ambiental	\$2,000,000.00
2016	Obras de conservación de suelos con asistencia técnica etapa 2 de 4	Físico ambiental	\$140,000.00
2016	Ampliación de la red de drenaje sanitario y mantenimiento de la planta de tratamiento de aguas residuales	Sociodemográfico	\$650,000.00
2016	Creación de un Bachillerato Integral Comunitario etapa 3 de 4	Sociodemográfico	\$1,500,000.00
2016	Atención oportuna de la salud con personal, equipamiento y abasto de medicamentos etapa 2 de 3	Sociodemográfico	\$600,000.00
2016	Ampliación de la línea de conducción de agua potable etapa 3 de 3	Sociodemográfico	\$889,000.00
2016	Infraestructura y equipamiento de las instituciones educativas etapa 2 de 5	Sociodemográfico	\$1,486,000.00
2016	Talleres de asistencia técnica y capacitación para la producción de básicos etapa 3 de 3	Económico	\$160,000.00
2016	Producción de hortalizas (tomate, miltomate) y flores en invernadero etapa 3 de 3	Económico	\$802,000.00
2016	Establecimiento de huertos frutícolas (durazno, manzana, aguacate) con capacitación y asistencia técnica etapa 2 de 3	Económico	\$120,000.00
2016	Construcción de obras de captación, almacenamiento y tratamiento de agua de lluvia para riego de hortalizas de traspatio etapa 3 de 3	Económico	\$710,000.00
2016	Talleres de artesanía	Cultural	\$20,000.00
2016	Confección y difusión de nuestro traje típico etapa 1 de 3	Cultural	\$190,000.00
2016	Recetario y talleres de los platillos típicos de la comunidad etapa 2 de 10	Cultural	\$12,000.00
2016	Acceso a información de los programas de gobierno etapa 3 de 10	Institucional y de derechos	\$80,000.00
2016	Elaboración y aplicación de bando de policía y gobierno municipal	Institucional y de derechos	\$150,000.00
2016	Reglamentación del uso del agua potable en Santa Catarina Quiquitani	Institucional y de derechos	\$60,000.00
2016	Programa de fortalecimiento de los	Institucional y de	\$120,000.00

	derechos humanos, de la mujer, de los niños y de los pueblos indígenas etapa 2 de 2	derechos	
2017	Rehabilitación de caminos	Físico ambiental	\$1,000,000.00
2017	Estudio para pavimentación de 5 kilómetros de carretera	Físico ambiental	\$500,000.00
2017	Pavimentación de 5 kilómetros de carretera etapa 1 de 5	Físico ambiental	\$6,000,000.00
2017	Obras de conservación de suelos con asistencia técnica etapa 3 de 4	Físico ambiental	\$140,000.00
2017	Construcción de viviendas etapa 1 de 3	Sociodemográfico	\$3,000,000.00
2017	Creación de un Bachillerato Integral Comunitario etapa 4 de 4	Sociodemográfico	\$1,000,000.00
2017	Atención oportuna de la salud con personal, equipamiento y abasto de medicamentos etapa 3 de 3	Sociodemográfico	\$600,000.00
2017	Establecimiento de huertos frutícolas (durazno, manzana, aguacate) con capacitación y asistencia técnica etapa 3 de 3	Económico	\$120,000.00
2017	Producción de aves de traspatio con infraestructura, equipamiento y asistencia técnica	Económico	\$70,000.00
2017	Establecimiento de tienda agroveterinaria	Económico	\$270,000.00
2017	Difusión y aprovechamiento de la herbolaria de nuestra comunidad etapa 1 de 3	Cultural	\$50,000.00
2017	Confección y difusión de nuestro traje típico etapa 2 de 3	Cultural	\$190,000.00
2017	Recetario y talleres de los platillos típicos de la comunidad etapa 3 de 10	Cultural	\$12,000.00
2017	Acceso a información de los programas de gobierno etapa 4 de 10	Institucional y de derechos	\$80,000.00
2017	Fortalecimiento a la participación ciudadana	Institucional y de derechos	\$50,000.00
2017	Talleres de aspectos jurídicos que regulan el trabajo de las autoridades etapa 1 de 3	Institucional y de derechos	\$40,000.00
2018	Pavimentación de 5 kilómetros de carretera etapa 2 de 5	Físico ambiental	\$6,000,000.00
2018	Obras de conservación de suelos con asistencia técnica etapa 4 de 4	Físico ambiental	\$140,000.00
2018	Construcción de viviendas etapa 2 de 3	Sociodemográfico	\$3,000,000.00

2018	Rehabilitación y pavimentación de calles etapa 3 de 4	Sociodemográfico	\$500,000.00
2018	Mejoramiento de la producción de ganado ovino y porcino etapa 1 de 3	Económico	\$220,000.00
2018	Adquisición de molino para producir harina	Económico	\$450,000.00
2018	Confección y difusión de nuestro traje típico etapa 3 de 3	Cultural	\$190,000.00
2018	Recetario y talleres de los platillos típicos de la comunidad etapa 4 de 10	Cultural	\$12,000.00
2018	Difusión y aprovechamiento de la herbolaria de nuestra comunidad etapa 2 de 3	Cultural	\$300,000.00
2018	Acceso a información de los programas de gobierno etapa 5 de 10	Institucional y de derechos	\$80,000.00
2019	Pavimentación de 5 kilómetros de carretera etapa 3 de 5	Físico ambiental	\$6,000,000.00
2019	Infraestructura y equipamiento de las instituciones educativas etapa 3 de 5	Sociodemográfico	\$916,000.00
2019	Programa de capacitación para prevención de adicciones etapa 1 de 2	Sociodemográfico	\$40,000.00
2019	Talleres de capacitación en equidad de género y violencia intrafamiliar etapa 1 de 3	Sociodemográfico	\$90,000.00
2019	Rehabilitación y pavimentación de calles etapa 4 de 4	Sociodemográfico	\$500,000.00
2019	Construcción de viviendas etapa 3 de 3	Sociodemográfico	\$3,000,000.00
2019	Establecimiento de talleres de panadería etapa 1 de 3	Económico	\$153,000.00
2019	Establecimiento de cultivo de maguey espadín etapa 1 de 2	Económico	\$50,000.00
2019	Mejoramiento de la producción de ganado ovino y porcino etapa 2 de 3	Económico	\$220,000.00
2019	Recetario y talleres de los platillos típicos de la comunidad etapa 5 de 10	Cultural	\$12,000.00
2019	Difusión y aprovechamiento de la herbolaria de nuestra comunidad etapa 3 de 3	Cultural	\$100,000.00
2019	Acceso a información de los programas de gobierno etapa 6 de 10	Institucional y de derechos	\$80,000.00
2020	Pavimentación de 5 kilómetros de carretera etapa 4 de 5	Físico ambiental	\$6,000,000.00
2020	Infraestructura y equipamiento de las instituciones educativas etapa 4 de 5	Sociodemográfico	\$916,000.00

2020	Talleres para una mejor alimentación etapa 1 de 2	Sociodemográfico	\$45,000.00
2020	Programa de capacitación para prevención de adicciones etapa 2 de 2	Sociodemográfico	\$40,000.00
2020	Instalación de sistemas de riego en maíz, frijol y trigo	Económico	\$450,000.00
2020	Talleres para la producción de papa y chícharo	Económico	\$120,000.00
2020	Establecimiento de talleres de panadería etapa 2 de 3	Económico	\$153,000.00
2020	Establecimiento de cultivo de maguey espadín etapa 2 de 2	Económico	\$300,000.00
2020	Mejoramiento de la producción de ganado ovino y porcino etapa 3 de 3	Económico	\$220,000.00
2020	Recetario y talleres de los platillos típicos de la comunidad etapa 5 de 10	Cultural	\$12,000.00
2020	Acceso a información de los programas de gobierno etapa 7 de 10	Institucional y de derechos	\$80,000.00
2020	Talleres de aspectos jurídicos que regulan el trabajo de las autoridades etapa 2 de 3	Institucional y de derechos	\$40,000.00
2021	Pavimentación de 5 kilómetros de carretera etapa 5 de 5	Físico ambiental	\$6,000,000.00
2021	Infraestructura y equipamiento de las instituciones educativas etapa 5 de 5	Sociodemográfico	\$666,000.00
2021	Talleres para una mejor alimentación etapa 2 de 2	Sociodemográfico	\$45,000.00
2021	Recetario y talleres de los platillos típicos de la comunidad etapa 6 de 10	Cultural	\$12,000.00
2021	Acceso a información de los programas de gobierno etapa 8 de 10	Institucional y de derechos	\$80,000.00
2022	Acceso a información de los programas de gobierno etapa 9 de 10	Institucional y de derechos	\$80,000.00
2022	Talleres de capacitación en equidad de género y violencia intrafamiliar etapa 2 de 3	Sociodemográfico	\$90,000.00
2022	Establecimiento de talleres de panadería etapa 3 de 3	Económico	\$153,000.00
2022	Recetario y talleres de los platillos típicos de la comunidad etapa 7 de 10	Cultural	\$12,000.00
2023	Recetario y talleres de los platillos típicos de la comunidad etapa 8 de 10	Cultural	\$12,000.00
2023	Acceso a información de los programas de gobierno etapa 10 de 10	Institucional y de derechos	\$80,000.00

2023	Talleres de aspectos jurídicos que regulan el trabajo de las autoridades etapa 3 de 3	Institucional y de derechos	\$40,000.00
2023	Talleres de capacitación en equidad de género y violencia intrafamiliar etapa 3 de 3	Sociodemográfico	\$90,000.00
Fuera del horizonte de planeación	Recetario y talleres de los platillos típicos de la comunidad etapa 9 de 10	Cultural	\$12,000.00
	Instalación de palenque para la producción de mezcal	Económico	\$150,000.00
	Recetario y talleres de los platillos típicos de la comunidad etapa 10 de 10	Cultural	\$12,000.00

7) Estrategias y proyectos estratégicos

**Con vías de comunicación y acceso de alimentos
es desarrollo para todos**

FICHA TÉCNICA DE LA IDEA DE PROYECTO

ESTADO:	20 Oaxaca	
MUNICIPIO:	074 Santa Catarina Quijoquitani	
NOMBRE DEL PROYECTO:	Construcción de mercado comunitario	
COMUNIDADES INVOLUCRADAS:	Santa Catarina Quijoquitani	
LOCALIDADES INVOLUCRADAS:	Santa Catarina Quijoquitani	
EJE DE DESARROLLO:	Físico-ambiental	
PROBLEMÁTICA QUE RESUELVE		
El traslado de personas y mercancía de Santa Catarina Quijoquitani a Miahuatlán y viceversa se dificulta, ya en 5 Km del tramo es de terracería, no hay sistema de transporte, además las calles de la comunidad son de tierra, poco mantenimiento, situación que se agrava en los meses de junio a octubre, debido a que se presentan derrumbes, se carece de un mercado comunitario, lo que afecta a 505 habitantes desde siempre.		
OBJETIVOS DEL PROYECTO		
Aumentar a nivel local el acceso de productos alimenticios que mejoren la alimentación de la población mediante la construcción y uso de un mercado municipal.		
METAS		
1 mercado comunitario construido.		
No. DE PERSONAS A BENEFICIAR:	505 habitantes	
DESCRIPCIÓN TÉCNICA DEL PROYECTO		
<p>Localización: En el centro de Santa Catarina Quijoquitani.</p> <p>Descripción del proceso de trabajo: El proyecto consiste en: primero visitar algunos lugares posibles para decidir el lugar de construcción. Luego proceder a la elaboración del expediente técnico. Después tener presente la obra al momento de llevar a cabo la priorización de obras en el seno del Consejo Municipal y una vez que se priorice iniciar su gestión planeando las áreas del mercado, los días de apertura y los horarios.</p> <p>Recursos: humanos para la gestión, económicos para traslados y materiales industrializados para la construcción.</p> <p>Montos parciales: El monto por la elaboración del proyecto y diseño arquitectónico asciende a \$70,000.00 y para la construcción de \$280,000.00 Este proyecto mejorará la comercialización de los productores que ahora tienen un bajo nivel de ingresos debido a que no se tiene un mercado seguro, las ventas son al menudeo y se invierte más tiempo para vender de casa en casa. Mejorará la variedad de alimentos y será más fácil su intercambio.</p>		
MONTO APROXIMADO DE LA INVERSIÓN :	\$350,000.00	
UBICACIÓN DEL PROYECTO (Localidad)	CLAVE DE INEGI (De la localidad)	NOMBRE DEL INTERLOCUTOR (A)
Santa Catarina	0001	Cirino Fuentes Jiménez

Quioquitani		
-------------	--	--

FICHA TÉCNICA DE LA IDEA DE PROYECTO

ESTADO:	20 Oaxaca
MUNICIPIO:	074 Santa Catarina Quioquitani
NOMBRE DEL PROYECTO:	Rehabilitación de caminos
COMUNIDADES INVOLUCRADAS:	Santa Catarina Quioquitani
LOCALIDADES INVOLUCRADAS:	Santa Catarina Quioquitani
EJE DE DESARROLLO:	Físico ambiental
PROBLEMÁTICA QUE RESUELVE	
El traslado de personas del centro de Santa Catarina Quioquitani a los terrenos de cultivo se dificulta, debido al poco mantenimiento, situación que se agrava en los meses de junio a octubre, debido a que se presentan derrumbes que además destruyen la línea de tuberías, lo que afecta a 505 habitantes desde siempre.	
OBJETIVOS DEL PROYECTO	
Rehabilitar la carretera de terracería y caminos a los campos de cultivo quitando los derrumbes en la época de lluvias y dar mantenimiento permanente para permitir el tránsito sin riesgos para la población de Santa Catarina Quioquitani.	
METAS	
5 kilómetros de carretera rehabilitadas a lo largo del año.	
No. DE PERSONAS A BENEFICIAR:	505 habitantes
DESCRIPCIÓN TÉCNICA DEL PROYECTO	
<p>Localización: El proyecto pretende rehabilitar la carretera de terracería de la entrada de la población.</p> <p>Descripción del proceso de trabajo: Consiste en poder rentar una retroexcavadora y un volteo primero buscando algunas fuentes de financiamiento que puedan apoyar con mezcla de recursos al Ayuntamiento, luego se realizará la elaboración del expediente técnico para posteriormente tener presente el proyecto al momento de llevar a cabo la priorización de obras en el seno del Consejo Municipal y una vez que se priorice iniciar su gestión. También se considera la contratación de un operador de forma permanente que sea originario de la localidad para que en el momento que se requiera se pueda hacer uso de las máquinas.</p> <p>Recursos: humanos para la gestión del proyecto, para operar la maquinaria, económicos para el traslado de materiales para la rehabilitación.</p> <p>Montos parciales: El monto aproximado para la rehabilitación es de \$1,000,000.00</p> <p>Este proyecto mejorará las condiciones de las vías de comunicación tanto del tramo San Andrés Mixtepec-Santa Catarina Quioquitani, como las brechas de la comunidad.</p>	
MONTO APROXIMADO	\$1,000,000.00

DE LA INVERSIÓN :		
UBICACIÓN DEL PROYECTO (Localidad)	CLAVE DE INEGI (De la localidad)	NOMBRE DEL INTERLOCUTOR (A)
Santa Catarina Quijoquitani	0001	Cirino Fuentes Jiménez

FICHA TÉCNICA DE LA IDEA DE PROYECTO

ESTADO:	20 Oaxaca
MUNICIPIO:	074 Santa Catarina Quijoquitani
NOMBRE DEL PROYECTO:	Introducción de sistema de transporte
COMUNIDADES INVOLUCRADAS:	Santa Catarina Quijoquitani
LOCALIDADES INVOLUCRADAS:	Santa Catarina Quijoquitani
EJE DE DESARROLLO:	Físico-ambiental
PROBLEMÁTICA QUE RESUELVE	
El traslado de personas y mercancía de Santa Catarina Quijoquitani a Miahuatlán y viceversa se dificulta, ya que no hay sistema de transporte, lo que afecta a 505 habitantes desde siempre.	
OBJETIVOS DEL PROYECTO	
Fortalecer el traslado de personas y mercancía de Santa Catarina Quijoquitani a San José Lachiguri y poder comercializar sus productos los días domingos o bien a Miahuatlán de Porfirio Díaz los días lunes a través de un transporte municipal y con ello mejorar las oportunidades de desarrollo de la población.	
METAS	
Un autobús de pasajeros adquirido. 1 suburban adquirida 20 personas trasladadas a los centros de comercio incrementadas por semana.	
No. DE PERSONAS A BENEFICIAR:	505 habitantes
DESCRIPCIÓN TÉCNICA DEL PROYECTO	
<p>Localización: El proyecto consiste en adquirir un autobús y una suburban cuya ruta sea Santa Catarina Quijoquitani-Miahuatlán de Porfirio Díaz.</p> <p>Descripción del proceso de trabajo: Se buscará alguna fuente de financiamiento que pueda apoyar con mezcla de recursos al Ayuntamiento, luego se realizará la elaboración del expediente técnico para posteriormente tener presente el proyecto al momento de llevar a cabo la priorización de obras en el seno del Consejo Municipal y una vez que se priorice iniciar su gestión.</p> <p>Ya existen ejemplos de otros municipios como autoridades municipales o bien agrarias, las que realizan la adquisición del vehículo de transporte, para el cual es necesario pagar la tenencia. Se realizarán los trámites correspondientes, donde se entregará un acta de asamblea avalada por la comunidad. No representa gran problema, ya que ningún particular tiene ninguna concesión para el servicio de transporte en el municipio. Se considera la contratación de un chofer permanente</p>	

que sea originario de la localidad para que en el momento que se requiera se pueda hacer uso del vehículo. Con el proyecto se incidirá positivamente en otras ideas de proyecto de otros ejes.

Recursos: humanos para la gestión del proyecto, económicos para la compra del vehículo.

Montos parciales: La suburban tendrá un costo de \$600,000.00 y el autobús de \$900,000.00, haciendo un total aproximado de \$1,500,000.00 y para los gastos de permisos, tenencia y combustible se estima de \$500,000.00

MONTO APROXIMADO DE LA INVERSIÓN :	\$2,000,000.00	
UBICACIÓN DEL PROYECTO (Localidad)	CLAVE DE INEGI (De la localidad)	NOMBRE DEL INTERLOCUTOR (A)
Santa Catarina Quijoquitani	0001	Cirino Fuentes Jiménez

FICHA TÉCNICA DE LA IDEA DE PROYECTO

ESTADO:	20 Oaxaca
MUNICIPIO:	074 Santa Catarina Quijoquitani
NOMBRE DEL PROYECTO:	Estudio para pavimentación de 5 kilómetros de carretera
COMUNIDADES INVOLUCRADAS:	Santa Catarina Quijoquitani
LOCALIDADES INVOLUCRADAS:	Santa Catarina Quijoquitani
EJE DE DESARROLLO:	Físico-ambiental
PROBLEMÁTICA QUE RESUELVE	
El traslado de personas y mercancía de Santa Catarina Quijoquitani a Miahuatlán y viceversa se dificulta, ya que de los 58 km totales, en 5 Km del tramo (saliendo de la población) es de terracería, no hay sistema de transporte, además las calles de la comunidad son de tierra, poco mantenimiento, situación que se agrava en los meses de junio a octubre, debido a que se presentan derrumbes que además destruyen la línea de tuberías, lo que afecta a 505 habitantes desde siempre.	
OBJETIVOS DEL PROYECTO	
Mejorar el tiempo y condiciones de traslado de los habitantes de Santa Catarina Quijoquitani mediante la pavimentación de la terracería, tramo desviación de la entrada al municipio al centro de la población y con ello facilitar la comercialización de sus productos en San José Lachiguirí y Miahuatlán de Porfirio Díaz.	
METAS	
1 estudio realizado.	
No. DE PERSONAS A BENEFICIAR:	505 habitantes
DESCRIPCIÓN TÉCNICA DEL PROYECTO	

Localización: El proyecto consiste en realizar el estudio previo para pavimentar 5 kilómetros del tramo entronque a Santa Catarina Quijoquitani- centro de Santa Catarina Quijoquitani.

Descripción del proceso de trabajo: Se requiere de la elaboración del proyecto técnico, para el cual se hará el recorrido para que la constructora o consultora que se encargue pueda estimar los conceptos y montos de inversión del proyecto. Realizar el estudio de impacto ambiental y derecho de vía.

Recursos: humanos para la gestión, para traslados, recursos propios del municipio para el pago de los estudios.

Montos parciales: El estudio implica un costo aproximado de \$500,000.00

MONTO APROXIMADO DE LA INVERSIÓN :	\$500,000.00	
UBICACIÓN DEL PROYECTO (Localidad)	CLAVE DE INEGI (De la localidad)	NOMBRE DEL INTERLOCUTOR (A)
Santa Catarina Quijoquitani	0001	Cirino Fuentes Jiménez

FICHA TÉCNICA DE LA IDEA DE PROYECTO

ESTADO:	20 Oaxaca
MUNICIPIO:	074 Santa Catarina Quijoquitani
NOMBRE DEL PROYECTO:	Pavimentación de 5 kilómetros de carretera
COMUNIDADES INVOLUCRADAS:	Santa Catarina Quijoquitani
LOCALIDADES INVOLUCRADAS:	Santa Catarina Quijoquitani
EJE DE DESARROLLO:	Físico-ambiental
PROBLEMÁTICA QUE RESUELVE	
El traslado de personas y mercancía de Santa Catarina Quijoquitani a Miahuatlán y viceversa se dificulta, ya que de los 58 km totales, en 5 Km del tramo (saliendo de la población) es de terracería, no hay sistema de transporte, además las calles de la comunidad son de tierra, poco mantenimiento, situación que se agrava en los meses de junio a octubre, debido a que se presentan derrumbes que además destruyen la línea de tuberías, lo que afecta a 505 habitantes desde siempre.	
OBJETIVOS DEL PROYECTO	
Mejorar el tiempo y condiciones de traslado de los habitantes de Santa Catarina Quijoquitani mediante la pavimentación de la terracería, tramo desviación de la entrada al municipio al centro de la población y con ello facilitar la comercialización de sus productos en San José Lachiguirí y Miahuatlán de Porfirio Díaz.	
METAS	
5 kilómetros de carretera de terracería pavimentadas.	
No. DE PERSONAS A BENEFICIAR:	505 habitantes
DESCRIPCIÓN TÉCNICA DEL PROYECTO	

Localización: El proyecto consiste en pavimentar 5 kilómetros del tramo entronque a Santa Catarina Quijoquitani- centro de Santa Catarina Quijoquitani.

Descripción del proceso de trabajo: Es importante poder contemplarlo en el acta de priorización de obras, siempre buscando el apoyo de dependencias federales y estatales para la elaboración del estudio.

La obra contempla carretera con espesor de 20 centímetros con un ancho de corona de 7 metros considerando sub base hidráulica, construcción de obras de drenaje y señalización horizontal y vertical.

Recursos: humanos para la gestión, para traslados, materiales industrializados que utilizará la constructora que sea contratada.

Montos parciales: El costo aproximado por cada kilómetro pavimentado es de \$4, 000,000.00 Esta obra por su tipo deberá estar contemplada por etapas de 1 a 2 Km por año.

MONTO APROXIMADO DE LA INVERSIÓN :	\$20,000,000.00	
UBICACIÓN DEL PROYECTO (Localidad)	CLAVE DE INEGI (De la localidad)	NOMBRE DEL INTERLOCUTOR (A)
Santa Catarina Quijoquitani	0001	Cirino Fuentes Jiménez

Cuidar nuestro bosque es cuidar el medio ambiente

FICHA TÉCNICA DE LA IDEA DE PROYECTO

ESTADO:	20 Oaxaca	
MUNICIPIO:	074 Santa Catarina Quioquitani	
NOMBRE DEL PROYECTO:	Saneamiento del bosque	
COMUNIDADES INVOLUCRADAS:	Santa Catarina Quioquitani	
LOCALIDADES INVOLUCRADAS:	Santa Catarina Quioquitani	
EJE DE DESARROLLO:	Físico-ambiental	
PROBLEMÁTICA QUE RESUELVE		
Aproximadamente 100 has de pino del territorio de Santa Catarina Quioquitani, presentan problemas de gusano descortezador debido a que no se realiza un saneamiento del bosque, han sucedido incendios que han propiciado las condiciones de proliferación de la plaga, lo que afecta a 505 habitantes por ser terrenos comunales, desde hace dos años.		
OBJETIVOS DEL PROYECTO		
Realizar un saneamiento del bosque de pino-encino a través de la marcación, derribo y control sanitario.		
METAS		
100 hectáreas de pino-encino saneadas. 100% de árboles derribados en el saneamiento aprovechados para su venta o elaboración de muebles.		
No. DE PERSONAS A BENEFICIAR:	A	505 habitantes
DESCRIPCIÓN TÉCNICA DEL PROYECTO		
<p>Localización: La plaga que les está afectando es el gusano descortezador, el cual afecta principalmente a los pinos. Es un gusano verde como de 2 cms de largo, se introduce en el tallo, lo descorteza y lo seca. Esta plaga se ha presentado en el área con vegetación de pino y encino.</p> <p>Descripción del proceso de trabajo: Se puede hacer la atención a través de la CONAFOR mediante visitas para la elaboración del estudio técnico, luego para marcar los árboles plagados, los cuales podrán usarse para fortalecer talleres de carpintería.</p> <p>Realizar actividades de saneamiento, ya que esta plaga encuentra condiciones propicias con los incendios y la vejez de los árboles. Por ello se realizarán acciones enfocadas a la prevención de incendios como: 1 taller de capacitación a todos los productores para tener cuidado al hacer fuego en el campo, con brechas cortafuego.</p> <p>Recursos: humanos para la gestión, para traslados, económicos para el pago de jornales para el saneamiento.</p> <p>Montos parciales: El monto solo aplica para costos de traslado en la gestión y mano de obra para el saneamiento estimando un aproximado de \$130,000.00</p>		
MONTO APROXIMADO DE LA INVERSIÓN :	\$130,000.00	
UBICACIÓN DEL	CLAVE DE INEGI (De la	NOMBRE DEL

PROYECTO (Localidad)	localidad)	INTERLOCUTOR (A)
Santa Catarina Quioquitani	0001	Cirino Fuentes Jiménez

FICHA TÉCNICA DE LA IDEA DE PROYECTO

ESTADO:	20 Oaxaca
MUNICIPIO:	074 Santa Catarina Quioquitani
NOMBRE DEL PROYECTO:	Estudio y aprovechamiento de cal
COMUNIDADES INVOLUCRADAS:	Santa Catarina Quioquitani
LOCALIDADES INVOLUCRADAS:	Santa Catarina Quioquitani
EJE DE DESARROLLO:	Físico-ambiental
PROBLEMÁTICA QUE RESUELVE	
En el municipio de Santa Catarina Quioquitani se cuenta con un banco de cal y poseen un horno, el cual no se está aprovechando debido al desconocimiento de cómo hacerlo, pues ya no hay personas que realizan o sepan la actividad desde hace más de 10 años, afectando a 505 habitantes desde siempre.	
OBJETIVOS DEL PROYECTO	
Generar fuentes de empleo alternativas aprovechando los recursos naturales disponibles mediante la elaboración de un estudio que permita decidir la forma de realizar el aprovechamiento de cal.	
METAS	
1 estudio de aprovechamiento de cal realizado.	
No. DE PERSONAS A BENEFICIAR:	12 personas directamente
DESCRIPCIÓN TÉCNICA DEL PROYECTO	
<p>Localización: En el municipio se cuenta con un banco de cal y aún hay vestigios de hornos, ya que anteriormente explotaban la cal y se vendía en la región para usarla en la construcción, nixtamal y medicamentos. Ahora ya no realizan el aprovechamiento.</p> <p>Descripción del proceso de trabajo: Se necesitaría primero realizar un estudio de las características de la piedra, así como la eficiencia y viabilidad del uso de los hornos que se disponen. Se requiere tramitar los permisos para su aprovechamiento.</p> <p>A través del Comisariado de Bienes Comunales se integrará un proyecto de capacitación sobre el procedimiento para realizar el aprovechamiento de la cal, el cual se ha realizado acarreado las piedras al lugar donde se ubica el horno, juntar trozos de encino para después quemar las piedras y obtener trozos de cal. Se ha observado que este producto es comercializable en los tianguis y algunas tiendas de Miahuatlán.</p> <p>Recursos: humanos para la gestión y capacitación, económicos para traslados y para la rehabilitación de los hornos.</p> <p>Montos parciales: El monto estimado para el proyecto es de \$300,000.00</p>	

MONTO APROXIMADO DE LA INVERSIÓN :	\$300,000.00	
UBICACIÓN DEL PROYECTO (Localidad)	CLAVE DE INEGI (De la localidad)	NOMBRE DEL INTERLOCUTOR (A)
Santa Catarina Quioquitani	0001	Cirino Fuentes Jiménez

FICHA TÉCNICA DE LA IDEA DE PROYECTO

ESTADO:	20 Oaxaca
MUNICIPIO:	074 Santa Catarina Quioquitani
NOMBRE DEL PROYECTO:	Programa de separación de basura y cuidado de los ríos
COMUNIDADES INVOLUCRADAS:	Santa Catarina Quioquitani
LOCALIDADES INVOLUCRADAS:	Santa Catarina Quioquitani
EJE DE DESARROLLO:	Físico-ambiental
PROBLEMÁTICA QUE RESUELVE	
En el territorio de Santa Catarina Quioquitani, existe contaminación del agua de los ríos Quierí y Río Grande, originada por la basura que tira la gente en las orillas, al desconocimiento de medidas de prevención, situación que ha surtido un efecto negativo sobre los seres vivos que habitan en ésta y a los animales que beben de esta agua y que afecta a 505 pobladores desde siempre, presentando limitación para su uso para consumo humano.	
OBJETIVOS DEL PROYECTO	
Concientizar a los habitantes de Santa Catarina Quioquitani sobre el manejo de desechos e importancia de limpiar los ríos Quierí y Quioquitani mediante acciones de separación de basura y concientización de la población.	
METAS	
10 recipientes instalados a las orillas de los ríos para separación de basura. 4 casetas de depósito de desechos construidas. 2 talleres de conservación ambiental realizados. 1 camión recolector de basura adquirido.	
No. DE PERSONAS A BENEFICIAR:	505 habitantes
DESCRIPCIÓN TÉCNICA DEL PROYECTO	
Localización: El proyecto se operará en la población de Santa Catarina Quioquitani.	
Descripción del proceso de trabajo: Consiste en realizar reuniones con sectores de la población como son: beneficiarias del programa oportunidades, personas que pastorean ganado cerca de los ríos para realizar la concientización de la población a cerca de las consecuencias del tiradero de basura. Posteriormente se coordinará el comité de salud junto con el Regidor de salud para calendarizar acciones de limpieza en los arroyos y ríos.	

Hacer la gestión de un taller de capacitación a la población con el tema de separación de residuos, mismo que se complementará con el servicio de recolección que se hace de forma mensual y beneficia actualmente a solo el 50 % de la población. En este taller de separación de residuos se explicarán los tipos de desechos, la clasificación de residuos y su aprovechamiento.

La infraestructura que se requiere es la construcción de cuartos de 3 m de largo x 3 metros de ancho, que se ubicarán en 4 puntos estratégicos por definir en el área del asentamiento humano y en el que se dejarán al menos 4 costales para separar los desechos más comunes como plástico, fierro, vidrio y papel. Estos a su vez una vez que se junte una cantidad considerable serán vendidos en la ciudad de Oaxaca en Santa María Coyotepec donde se ubica una empresa que si compra desechos.

También la adquisición de un camión recolector de basura.

Recursos: humanos para la gestión, económicos para traslados, construcción de casetas de recolección de desechos, costales para la separación de desechos

Montos parciales: El monto de la capacitación será de \$20,000.00, del vehículo recolector de basura de \$500,000.00 y de la caseta de acopio de \$60,000.00

MONTO APROXIMADO DE LA INVERSIÓN :	\$580,000.00	
UBICACIÓN DEL PROYECTO (Localidad)	CLAVE DE INEGI (De la localidad)	NOMBRE DEL INTERLOCUTOR (A)
Santa Catarina Quijoquitani	0001	Cirino Fuentes Jiménez

FICHA TÉCNICA DE LA IDEA DE PROYECTO

ESTADO:	20 Oaxaca
MUNICIPIO:	074 Santa Catarina Quijoquitani
NOMBRE DEL PROYECTO:	Obras de conservación de suelos con asistencia técnica
COMUNIDADES INVOLUCRADAS:	Santa Catarina Quijoquitani
LOCALIDADES INVOLUCRADAS:	Santa Catarina Quijoquitani
EJE DE DESARROLLO:	Físico-ambiental
PROBLEMÁTICA QUE RESUELVE	
Los suelos del municipio se encuentran erosionados, las lluvias erosionan la materia orgánica fértil, no se aprovecha la materia orgánica generada en los hogares y el campo para la elaboración de abonos, no se tienen obras de conservación de suelos, no se dan cursos para la construcción de terrazas, muros, situación que afecta directamente a 200 productores desde siempre.	
OBJETIVOS DEL PROYECTO	
Disminuir los efectos de la erosión hídrica mediante la construcción de obras de conservación de suelos e involucramiento de la población en actividades de fomento y aprovechamiento de desechos orgánicos.	

METAS		
4 talleres de capacitación realizados. 20 hectáreas con obras de conservación de suelos realizadas.		
No. DE PERSONAS A BENEFICIAR:	505 habitantes	
DESCRIPCIÓN TÉCNICA DEL PROYECTO		
<p>Localización: Las obras de conservación de suelos se localizarán donde el técnico responsable lo determine y en ese mismo lugar se realizarán la parte práctica de las capacitaciones. El número de hectáreas deterioradas suman aproximadamente 100, pero para fines del proyecto se trabajará con 20 hectáreas por las limitaciones de recursos.</p> <p>Descripción del proceso de trabajo: El proyecto consiste primeramente en programar recorridos para evaluar el grado de deterioro del suelo y las zonas de afectación. Posteriormente realizar el proyecto para su gestión ante las instancias correspondientes y realizar las obras de conservación de suelos.</p> <p>A la par se programarán 4 talleres anuales para capacitar a 300 productores, 2 para construcción de muros vivos y 2 en la elaboración de diferentes tipos de abonos orgánicos (bocashi y lombricomposta). Cada taller se estima que se de forma teórica-práctica en 16 horas.</p> <p>Recursos: humanos para la gestión, para traslados, económicos para las terrazas con muros vivos, el proyecto contempla la mano de obra para: limpia del terreno, trazo de curvas a nivel, excavación de las zanjas y conformación del bordo.</p> <p>Los materiales: Aparato "A" para el trazo de curvas a nivel y lote de herramientas para la excavación.</p> <p>Montos parciales: El monto por hectárea de cada terraza es \$20,000.00 por lo que para las 20 hectáreas será de \$400,000.00 en 4 años con 5 has por año. Con un costo por taller de \$40,000.00 debido a que se realizará en grupos de 40 personas</p>		
MONTO APROXIMADO DE LA INVERSIÓN :	\$560,000.00	
UBICACIÓN DEL PROYECTO (Localidad)	CLAVE DE INEGI (De la localidad)	NOMBRE DEL INTERLOCUTOR (A)
Santa Catarina Quijoquitani	0001	Cirino Fuentes Jiménez

FICHA TÉCNICA DE LA IDEA DE PROYECTO

ESTADO:	20 Oaxaca
MUNICIPIO:	074 Santa Catarina Quijoquitani
NOMBRE DEL PROYECTO:	Construcción de obras de almacenamiento de agua
COMUNIDADES INVOLUCRADAS:	Santa Catarina Quijoquitani
LOCALIDADES INVOLUCRADAS:	Santa Catarina Quijoquitani

EJE DE DESARROLLO:	Físico-ambiental
PROBLEMÁTICA QUE RESUELVE	
En el municipio de Santa Catarina Quijoquitani se cuenta con corrientes permanentes de agua de los ríos Quierí y Río Grande, que actualmente no se está aprovechando porque se está dejando correr debido al desconocimiento de cómo retenerlo, situación que prevalece desde siempre afectando a 100 productores de temporal.	
OBJETIVOS DEL PROYECTO	
Disminuir la escorrentía del agua en periodo de lluvias, mediante la construcción de represas que aseguren su disponibilidad para el riego de cultivos agrícolas.	
METAS	
40 hectáreas irrigadas con el agua captada. 2 represas construidas.	
No. DE PERSONAS A BENEFICIAR:	100 productores de temporal
DESCRIPCIÓN TÉCNICA DEL PROYECTO	
<p>Localización: Las represas se construirán cerca de los ríos Quierí y Río Grande, ya que son ríos con corrientes permanentes en todo el año.</p> <p>Descripción del proceso de trabajo: El proyecto consiste en la construcción de 2 represas con dique sobre la estructura natural del terreno (suelos impermeables, arcillosos). Con revestimiento si en el terreno no hay suelos arcillosos. Se considera un muro de retención de 20 m lineales con muro de retención trapezoidal con base mayor de 5m y base menor de 2m (del corte transversal del muro) con una altura de 2.5 m. Volumen del muro igual a 140 m³</p> <p>Primero se integrará un expediente técnico con asistencia técnica para que a través de recorridos, se realice un estudio geológico del terreno para la selección del lugar en donde se van a construir las represas. Se considera la topografía del terreno, textura del suelo, área de utilización del agua, fuente de agua, área de drenaje, volumen del agua posible de capturar.</p> <p>Luego el diseño arquitectónico de las represas con una investigación de campo y gabinete para calcular la precipitación pluvial neta, del área de captación del agua de lluvia, requerimientos de material y estimación de costos. Se considera capacidad de almacenamiento, cálculo de la tubería de rebalse, cálculo de tuberías de conducción de la presa a la zona de utilización, evaporación, infiltración, diseño de sedimentador, radiación solar y requerimientos de agua a utilizar.</p> <p>Se efectuará el trámite del permiso del aprovechamiento del agua ante la CONAGUA y el manifiesto de impacto ambiental que otorga la SEMARNAT.</p> <p>Se realizará la construcción de las represas con la preparación del terreno (remoción de la vegetación y limpieza de materia orgánica), realización de la excavación (construcción de taludes), Realización del dique de arcilla y compactación de muro, construcción de drenes, Transporte (viaje redondo de la máquina al predio) y tubo de PVC de 10 pulgadas para el sistema de conducción hacia el área de uso.</p> <p>Recursos: humanos para la gestión, económicos para pago de mano de obra y</p>	

materiales para la construcción.

Montos parciales: El costo de cada represa es de aproximadamente 290,000.00 por lo que para las 2 se estima \$580,000.00 más \$10,000.00 de las salidas para los demás trámites. Este proyecto se realizará con una represa por etapa.

MONTO APROXIMADO DE LA INVERSIÓN :	\$590,000.00	
UBICACIÓN DEL PROYECTO (Localidad)	CLAVE DE INEGI (De la localidad)	NOMBRE DEL INTERLOCUTOR (A)
Santa Catarina Quijoquitani	0001	Cirino Fuentes Jiménez

FICHA TÉCNICA DE LA IDEA DE PROYECTO

ESTADO:	20 Oaxaca
MUNICIPIO:	074 Santa Catarina Quijoquitani
NOMBRE DEL PROYECTO:	Concientización y construcción de estufas ahorradoras de leña para la protección de la salud y uso racional de la vegetación
COMUNIDADES INVOLUCRADAS:	Santa Catarina Quijoquitani
LOCALIDADES INVOLUCRADAS:	Santa Catarina Quijoquitani
EJE DE DESARROLLO:	Físico-ambiental
PROBLEMÁTICA QUE RESUELVE	
Los habitantes del municipio de Santa Catarina Quijoquitani realizan el corte de árboles de encino para su uso en los hogares de forma indiscriminada por lo que reconocen su problema y tienen el interés de respetar al medio ambiente, realizar la protección de la flora y capacitarse en temas de educación ambiental que permita el mejoramiento y protección de los recursos naturales.	
OBJETIVOS DEL PROYECTO	
Proteger la vegetación de pino encino para que las futuras generaciones cuenten con ella, mediante la construcción de estufas ahorradoras de leña y talleres de concientización del uso racional de la vegetación.	
METAS	
120 estufas ahorradoras de leña instaladas. 120 personas capacitadas en el uso racional de la vegetación y uso y mantenimiento de las estufas ahorradoras de leña.	
No. DE PERSONAS A BENEFICIAR:	505 personas
DESCRIPCIÓN TÉCNICA DEL PROYECTO	
Localización: La construcción de estufas será en las cocinas de los habitantes y la capacitación en cancha ubicada frente al palacio municipal o en alguna institución educativa.	
Descripción del proceso de trabajo: El proyecto iniciará con la realización de 1	

taller de sensibilización con las mujeres del municipio en donde se haga la concientización de los efectos ambientales derivados del corte de leña, el taller será de 1 día de 8 horas efectivas.

En la construcción de estufas ahorradoras de leña, el proyecto contempla las siguientes actividades:

Se iniciará el proyecto con la selección del tipo de estufa a construir, ya sea Lorena, Patsari, Onil, etc mediante la asistencia técnica para revisar las ventajas y desventajas para selección de la opción óptima a las condiciones locales y definición de los materiales y técnicas para construirlas y evaluar la construcción.

La integración del expediente para su trámite ante la dependencia consistente en. Solicitud, carta compromiso, documentación personal de los beneficiarios, integración del padrón de beneficiarios, memoria descriptiva de la localidad, explosión de insumos que incluya materiales (comales, tubo de chimenea, varilla, tabique ligero, ladrillo rojo, cemento, arena, ceniza, tierra molida, tapa del atizadero), mano de obra del albañil y peón para el trazo, llenado, emparejado, construcción de la base de la estufa, construcción de las hornillas, colocación de comales y ollas en su caso y la capacitación a los beneficiarios.

Una vez aprobado el proyecto se iniciará la construcción de las estufas y la capacitación a los beneficiarios sobre el uso, mantenimiento y conservación de las estufas. Se pretende que con el proyecto se tengan las áreas de corte de leña delimitadas y respetadas por los pobladores.

Recursos: humanos para la gestión, para traslados de los responsables de la gestión, económicos para la construcción de las estufas.

Montos parciales: El monto aproximado por taller se estima en \$10,000.00.

El costo por estufa es de aproximadamente \$3,000.00. Por lo que para los 120 hogares será de \$360,000.00

MONTO APROXIMADO DE LA INVERSIÓN :	\$370,000.00	
UBICACIÓN DEL PROYECTO (Localidad)	CLAVE DE INEGI (De la localidad)	NOMBRE DEL INTERLOCUTOR (A)
Santa Catarina Quijoquitani	0001	Cirino Fuentes Jiménez

FICHA TÉCNICA DE LA IDEA DE PROYECTO

ESTADO:	20 Oaxaca
MUNICIPIO:	074 Santa Catarina Quijoquitani
NOMBRE DEL PROYECTO:	Establecimiento de UMA para la protección de la fauna silvestre
COMUNIDADES INVOLUCRADAS:	Santa Catarina Quijoquitani
LOCALIDADES INVOLUCRADAS:	Santa Catarina Quijoquitani
EJE DE DESARROLLO:	Físico-ambiental
PROBLEMÁTICA QUE RESUELVE	

<p>Los habitantes del municipio de Santa Catarina Quijoquitani no han realizado hasta el momento la protección de la fauna, ni se han capacitado en temas de educación ambiental que permita el mejoramiento y protección de los recursos naturales, situación que afecta a todos los habitantes desde siempre.</p>	
<p>OBJETIVOS DEL PROYECTO</p>	
<p>Promover esquemas alternativos de protección de la fauna silvestre con infraestructura y educación ambiental mediante el desarrollo de capacidades y aptitudes en los habitantes para la conservación de la fauna en peligro de extinción del municipio</p>	
<p>METAS</p>	
<p>1 estudio de factibilidad realizado. 1 UMA establecida.</p>	
<p>No. DE PERSONAS A BENEFICIAR:</p>	<p>505 personas</p>
<p>DESCRIPCIÓN TÉCNICA DEL PROYECTO</p>	
<p>Localización: La UMA se establecerá en la parte norte del municipio, en las áreas de bosque.</p> <p>Descripción del proceso de trabajo: Consiste primeramente en realizar 3 talleres de sensibilización con los productores del municipio en donde se haga la concientización de los efectos derivados de la caza, los talleres serán de 1 día de 8 horas cada uno. Posteriormente se analizará la posibilidad del establecimiento de una UMA que contempla las siguientes actividades:</p> <ol style="list-style-type: none"> 1.- Ubicación y georeferenciación de las áreas a incorporarse. 2.- Identificación y monitoreo de las especies a aprovechar. 3.- Diseño metodológico y capacitación para detectar y cuantificar las especies a incorporarse en la unidad de manejo Investigación de gabinete de las medidas generales y específicas de manejo de las especies a aprovechar y en campo sobre las prácticas culturales de manejo de fauna silvestre. <p>Identificación y monitoreo de las especies residentes a aprovechar, aplicando la metodología diseñada y señalando las medidas generales y específicas de manejo que se requieren para asegurar la sobrevivencia de la especie a aprovechar.</p> <ol style="list-style-type: none"> 4.- Reuniones de planeación y asambleas para discutir y validar las expectativas, compromisos y responsabilidades para la operación de la UMA. 5.- Redacción del Plan de Manejo, documento de planeación que integra la investigación requerida para el registro de la UMA, integración del expediente y presentación ante la Semarnat, incluye una serie de aspectos biológicos relacionados con las especies que pretende trabajar y otros aspectos de manejo e infraestructura de la UMA, avalado por técnicos especialistas responsables que calculan la cantidad de ejemplares y las condiciones para su conservación y la del entorno. 6.- Gestión ante Semarnat. 7.- Pago del trámite de registro. 8.- Operación de la UMA mediante el monitoreo de las poblaciones silvestres <p>Se contempla el pago de derechos para la compra de cintillos, mantenimiento de</p>	

vehículo para recorridos, combustible para recorridos, materiales para promoción y contactos con clubes de cazadores, alianzas con proyectos turísticos para atraer clientes y equipamiento e insumos (comederos, bebederos)

Recursos: humanos para la gestión, elaboración del plan de manejo y responsable técnico, económicos para traslados, comederos, bebederos.

Montos parciales: El proyecto posiblemente no se ejecutará en un año, ya que los registros pueden tardar más de lo programado. El costo aproximado del pago del técnico es de \$120,000.00 por un año que incluye los talleres y de la infraestructura y equipamiento de \$680,000.00

MONTO APROXIMADO DE LA INVERSIÓN :	\$800,000.00	
UBICACIÓN DEL PROYECTO (Localidad)	CLAVE DE INEGI (De la localidad)	NOMBRE DEL INTERLOCUTOR (A)
Santa Catarina Quioquitani	0001	Cirino Fuentes Jiménez

Agua para el uso de huertos

FICHA TÉCNICA DE LA IDEA DE PROYECTO

ESTADO:	20 Oaxaca
MUNICIPIO:	074 Santa Catarina Quijoquitani
NOMBRE DEL PROYECTO:	Construcción de obras de captación, almacenamiento y tratamiento de agua de lluvia para riego de hortalizas de traspatio.
COMUNIDADES INVOLUCRADAS:	Santa Catarina Quijoquitani
LOCALIDADES INVOLUCRADAS:	Santa Catarina Quijoquitani
EJE DE DESARROLLO:	Económico
PROBLEMÁTICA QUE RESUELVE	
En Santa Catarina Quijoquitani se siembra en los huertos familiares algunas flores como cempasúchil, hortalizas como rábano, cilantro, que por carecer de agua en las etapas críticas del cultivo, se pierden, lo que afecta a 120 hogares, desde siempre.	
OBJETIVOS DEL PROYECTO	
Aumentar la disponibilidad de agua en los hogares para su uso en la siembra de verduras y con ello mejorar la dieta alimenticia de la población.	
METAS	
60 sistemas de captación, almacenamiento y tratamiento de agua de lluvia construidos. 60 huertos de producción de hortalizas de traspatio instalados con sistema de riego por goteo. 1 asistencia técnica en producción de hortalizas de traspatio realizado.	
No. DE PERSONAS A BENEFICIAR:	505 habitantes
DESCRIPCIÓN TÉCNICA DEL PROYECTO	
<p>Localización: Consiste en la construcción de 60 sistemas de captación, almacenamiento y tratamiento de agua de lluvia en los hogares.</p> <p>Descripción del proceso de trabajo: Se requiere de asistencia técnica para localizar el sitio del agua de lluvia, las expectativas y demanda de agua con base en el número de miembros y perfil de los miembros de la familia.</p> <p>Diseño del sistema de conducción. Diseño del volumen del sedimentador por trampa de sólidos, diseño del sistema de almacenamiento del agua de lluvia captada, diseño del sistema de bombeo y capacitación de las personas que construirán y darán mantenimiento al sistema. Diseño del sistema de tratamiento y/o purificación del agua de lluvia. Los conceptos del proyecto son: canaletas de láminas galvanizadas, trampas de sólidos de malla galvanizada, bomba y sistema eléctrico de bombeo, tubos de 6 pulgadas pvc para conducir el agua captada, tanque de almacenamiento de 1,100 litros (15.6 m³), sistema purificador del agua, Mano de obra para instalar canaletas, tubos de conducción y sistema de purificación de agua.</p> <p>El proyecto contempla también el establecimiento de huertos de producción de hortalizas de 100 m² con acelga, cilantro, rábano, col, brócoli, coliflor, zanahoria,</p>	

lechuga y flores como cempasúchil, donde se incluyen actividades desde la preparación de almácigos, adquisición de semilla, riegos en almácigo, trasplante y riegos durante el crecimiento, labores culturales como la remoción de tierra, limpieza del terreno, trazo de camas, incorporación de materia orgánica, deshierbes, fertilizaciones a base de triple 17, manejo preventivo y curativo de plagas y enfermedades, corte y consumo o venta. El equipo de riego por goteo: incluye filtros, cisternas, bomba, válvulas, tubo de PVC hidráulico, manguera de polietileno de alta densidad de 16 mm, conexiones varias, pegamento, cintilla y gotero de la estaca.

Se requiere de una capacitación para el manejo de las especies a establecer, los calendarios de siembras, requerimientos de los cultivos, sustratos, la elaboración de bioinsecticidas, elaboración de biofertilizantes, prácticas culturales, elaboración y llenado de bitácoras. La asistencia técnica consistirá en 6 visitas y se otorgará por un ingeniero agrónomo con experiencia en producción de hortalizas y en ecotecnia. Tendrá una duración de 48 horas efectivas impartidas en 6 días a lo largo de un año. Se requiere de parcelas demostrativas de alguna persona donde se desarrolle de forma práctica las actividades para después replicarse en cada huerto familiar. Las herramientas como picos, palas, carretilla, hilo, estacas de trabajo estará a cargo de cada persona. Se otorgará a cada participante un manual de consulta.

Recursos: humanos para la gestión, económicos para traslados, para el expediente, materiales para la instalación e insumos para la producción de hortalizas y flores.

Montos parciales: Cada obra de captación asciende a un costo de \$20,000.00 siendo un total de \$1,200,000.00

El costo por huerto incluido el sistema de riego es de aproximadamente \$15,000.00, siendo un total de \$900,000.00 Este proyecto se realizará en 3 etapas.

El costo de la asistencia técnica es de aproximadamente \$30,000.00

MONTO APROXIMADO DE LA INVERSIÓN :	\$2,130,000.00	
UBICACIÓN DEL PROYECTO (Localidad)	CLAVE DE INEGI (De la localidad)	NOMBRE DEL INTERLOCUTOR (A)
Santa Catarina Quioquitani	0001	Sixto Méndez Castillo

FICHA TÉCNICA DE LA IDEA DE PROYECTO

ESTADO:	20 Oaxaca
MUNICIPIO:	074 Santa Catarina Quioquitani
NOMBRE DEL PROYECTO:	Instalación de sistemas de riego en maíz, frijol y trigo
COMUNIDADES INVOLUCRADAS:	Santa Catarina Quioquitani
LOCALIDADES	Santa Catarina Quioquitani

INVOLUCRADAS:		
EJE DE DESARROLLO:		Económico
PROBLEMÁTICA QUE RESUELVE		
En el municipio de Santa Catarina Quijoquitani se cuenta con corrientes permanentes de agua de los ríos Quierí y Río Grande, que actualmente no se está aprovechando porque se está dejando correr debido al desconocimiento de cómo retenerlo, situación que prevalece desde siempre afectando a 100 productores de temporal.		
OBJETIVOS DEL PROYECTO		
Contribuir a elevar los rendimientos en los cultivos de maíz, frijol y trigo mediante la dotación de agua a través de sistemas de riego para asegurar la alimentación de la población.		
METAS		
30 hectáreas de maíz y frijol con sistemas de riego instalados.		
No. DE PERSONAS A BENEFICIAR:	A	60 productores de Santa Catarina Quijoquitani
DESCRIPCIÓN TÉCNICA DEL PROYECTO		
<p>Localización: El proyecto se ubicará en el área agrícola del territorio municipal.</p> <p>Descripción del proceso de trabajo: Consistirá en la realización de recorridos y estudios para determinar los espacios que cuentan con agua y la cantidad, cuantos litros por segundo se pretenden usar, para que superficie, las obras de captación o almacenamiento necesarias, líneas de conducción, coples, adaptadores, reductores, red de distribución e instalación de hidrantes y módulos de riego por microaspersión y su mantenimiento.</p> <p>Preliminarmente el abastecimiento de agua es de los ríos Quierí y Río Grande, donde los requerimientos de materiales son principalmente los del sistema de riego, el cual incluye la tubería de PVC para conducir el agua del río hacia los terrenos de cultivo.</p> <p>Recursos: humanos para la gestión, económicos para traslados y material de riego</p> <p>Montos parciales: El costo por hectárea es de aproximadamente \$15,000, siendo un total para el proyecto de \$450,000.00</p>		
MONTO APROXIMADO DE LA INVERSIÓN :	\$450,000.00	
UBICACIÓN DEL PROYECTO (Localidad)	CLAVE DE INEGI (De la localidad)	NOMBRE DEL INTERLOCUTOR (A)
Santa Catarina Quijoquitani	0001	Sixto Méndez Castillo

Mejoramiento de cultivos básicos

FICHA TÉCNICA DE LA IDEA DE PROYECTO

ESTADO:	20 Oaxaca
MUNICIPIO:	074 Santa Catarina Quijoquitani
NOMBRE DEL PROYECTO:	Talleres de asistencia técnica para la producción de básicos
COMUNIDADES INVOLUCRADAS:	Santa Catarina Quijoquitani
LOCALIDADES INVOLUCRADAS:	Santa Catarina Quijoquitani
EJE DE DESARROLLO:	Económico
PROBLEMÁTICA QUE RESUELVE	
En Santa Catarina Quijoquitani, se cuenta con 300 hectáreas totales de cultivo, de las cuales 280 son de maíz grano y 20 de frijol y trigo de temporal, producidos para autoconsumo, con costos de fertilización elevados debido al empobrecimiento de los suelos por la roza-tumba-quema, desconocimiento de otras formas de producción que afecta a 200 productores desde hace 15 años.	
OBJETIVOS DEL PROYECTO	
Contribuir a incrementar la producción de básicos por unidad de producción, a través de talleres de asistencia y capacitación.	
METAS	
280 hectáreas incrementadas en la producción de maíz. 20 has mejoradas en producción de frijol y trigo. 200 productores capacitados.	
No. DE PERSONAS A BENEFICIAR:	200 productores de maíz, frijol y trigo
DESCRIPCIÓN TÉCNICA DEL PROYECTO	
<p>Localización: Consiste en rehabilitar a 300 hectáreas de maíz, frijol y trigo ubicados en el área agrícola del territorio municipal.</p> <p>Descripción del proceso de trabajo: Se operará mediante capacitación y asistencia técnica especializada a través de 1 técnico por 3 años que permanezcan permanentemente en el municipio. El técnico proporcionará un total de 6 talleres de capacitación teórico práctico dirigido a los 200 productores, 2 enfocados al cultivo de maíz, 2 al cultivo de frijol y 2 al cultivo de trigo. Estos talleres serán de 24 hrs. cada uno de ellos discontinuos. Se establecerán 3 parcelas demostrativas, una de maíz, una de frijol y una de trigo con media hectárea en diferentes puntos del área agrícola. Los temas de capacitación serán; análisis de suelos, preparación de suelos, tipos de siembra, uso del aparato A, labores culturales, fertilizaciones y manejo integrado de plagas y enfermedades en los cultivos del maíz, frijol y trigo.</p> <p>Recursos: humanos para la gestión, responsable técnico, económicos para traslados, pago de la asesoría.</p> <p>Montos parciales: El técnico por año representa un costo parcial de \$120,000.00 siendo un total de \$360,000.00 y los costos para el establecimiento y difusión de resultados de las parcelas demostrativas asciende a un costo de \$40,000.00 por año, siendo un total de \$120,000.00 pero se realizará por los 3 años de contar con</p>	

asesoramiento técnico.		
MONTO APROXIMADO DE LA INVERSIÓN :	\$480,000.00	
UBICACIÓN DEL PROYECTO (Localidad)	CLAVE DE INEGI (De la localidad)	NOMBRE DEL INTERLOCUTOR (A)
Santa Catarina Quioquitani	0001	Sixto Méndez Castillo

FICHA TÉCNICA DE LA IDEA DE PROYECTO

ESTADO:	20 Oaxaca
MUNICIPIO:	074 Santa Catarina Quioquitani
NOMBRE DEL PROYECTO:	Adquisición de molino para producir harina
COMUNIDADES INVOLUCRADAS:	Santa Catarina Quioquitani
LOCALIDADES INVOLUCRADAS:	Santa Catarina Quioquitani
EJE DE DESARROLLO:	Económico
PROBLEMÁTICA QUE RESUELVE	
En Santa Catarina Quioquitani, se cuenta con 10 hectáreas de trigo de temporal, producidos para autoconsumo, desconocimiento su aprovechamiento a pesar de que anteriormente se producía harina y comercializaba en el distrito de Ejutla, lo que afecta a 20 productores desde hace 15 años.	
OBJETIVOS DEL PROYECTO	
Contar con harina para su uso en los talleres de panadería y generar ingresos por la venta de trigo a través de la adquisición de molino y desarrollo de capacidades.	
METAS	
20 productores de trigo abasteciendo de harina a los talleres de panadería. 20 productores dedicados a la producción de trigo con venta asegurada. 5 productores dedicados a la producción de trigo incrementados.	
No. DE PERSONAS A BENEFICIAR:	100 personas
DESCRIPCIÓN TÉCNICA DEL PROYECTO	
Localización: En el centro de la población para facilitar el uso o venta de la harina.	
Descripción del proceso de trabajo: El proyecto se inicia con la elaboración del estudio para determinar la viabilidad del proyecto que contempla la adquisición de molino para la producción de harina de trigo. El proceso de elaboración de harina de trigo iniciará con la selección del grano, considerando su tamaño, bajo contenido de impurezas y la sanidad. La limpia del grano, de cuerpos extraños, se hace en el molino y previa al mojado del grano, segunda limpieza que se hace posterior a la humectación y que consta generalmente de una despuntadora o descascarilladora RHS que desprende pequeñas cascarillas aflojadas en los silos de descanso y se requiere aumentar el	

contenido de humedad de los granos, con agua y reposo del trigo. La molienda donde se realizan trituraciones graduales de los granos de trigo en rodillos especiales. Las molindas generan distintas Tipos de harina, los que son transportados a nuevas operaciones de molienda o bien quedan como producto terminado. El proceso de tamizado consiste en la separación de partículas, basado en el tamaño de las mismas en el tamizado industrial los sólidos se sitúan sobre la superficie del tamiz los de menor tamaño a finos pasan sobre la superficial del tamiz. Dosificación de aditivos dependiendo del tipo de harina producida, se le dosifica aditivos especiales y/o vitaminas para enriquecer el producto. Las harinas producidas quedan en silos de reposo, donde permanecerán a espera de ser pasadas a la sala de pesaje y envasado para su posterior comercio.

Recursos: humanos para la gestión, para traslados, económicos para la compra del equipo para el descascarillado y molido del trigo.

Montos parciales: El monto aproximado para el equipamiento para el proceso de molido del trigo asciende a un monto de \$350,000.00 y para las salidas y asesoramiento en su manejo de \$150,000.00

MONTO APROXIMADO DE LA INVERSIÓN :	\$450,000.00	
UBICACIÓN DEL PROYECTO (Localidad)	CLAVE DE INEGI (De la localidad)	NOMBRE DEL INTERLOCUTOR (A)
Santa Catarina Quijoquitani	0001	Sixto Méndez Castillo

FICHA TÉCNICA DE LA IDEA DE PROYECTO

ESTADO:	20 Oaxaca
MUNICIPIO:	074 Santa Catarina Quijoquitani
NOMBRE DEL PROYECTO:	Establecimiento de talleres de panadería
COMUNIDADES INVOLUCRADAS:	Santa Catarina Quijoquitani
LOCALIDADES INVOLUCRADAS:	Santa Catarina Quijoquitani
EJE DE DESARROLLO:	Económico
PROBLEMÁTICA QUE RESUELVE	
Pocos ingresos de los habitantes, debido a que la mayoría de actividades productivas son mayormente de autoconsumo y la participación de las mujeres en la economía de las familias es mínimo en Santa Catarina Quijoquitani.	
OBJETIVOS DEL PROYECTO	
Ampliar las fuentes de empleo de las mujeres en el municipio mediante el equipamiento de talleres de panadería que permita el mejoramiento de ingresos en la familia.	
METAS	
2 panaderías instaladas. 30 mujeres dedicadas a la elaboración de pan en el municipio.	

3 talleres de capacitación realizados.		
No. DE PERSONAS A BENEFICIAR:	100 integrantes de 20 familias beneficiadas	
DESCRIPCIÓN TÉCNICA DEL PROYECTO		
<p>Localización: El proyecto consiste en integrar proyecto y se gestionarán ante dependencias de gobierno para la infraestructura, equipamiento, insumos y capacitación para la instalación y equipamiento de 2 panaderías en el centro de la población del municipio.</p> <p>Descripción del proceso de trabajo: Se van a construir 2 locales de una dimensión de 36 metros cuadrados, la construcción será a base de tabique o block, cada uno con una vitrina de exhibición de las piezas de pan de diferentes tipos para el mercado local. Se necesita de la siguiente maquinaria y equipo: 2 hornos de gas, 2 tanques de gas, 2 amasadoras, 2 batidoras, 20 charolas y 10 pinzas e insumos como huevos, harina, azúcar, levadura, manteca, leche, margarina, sal, bicarbonato, cocoa, colorante artificial, etc. Dentro del proyecto se tiene contemplado integrar 2 grupos de trabajo de 10 mujeres productoras de pan cada uno.</p> <p>Se llevarán a cabo 3 talleres de capacitación de 8 horas en temas sobre el manejo del equipo y sobre nuevas técnicas para la elaboración de diferentes presentaciones de pan y hacer otros tipos de pan como cuernos, telera, mollete, concha, panqué.</p> <p>Recursos: humanos para la gestión, económicos para traslados, maquinaria, equipo e insumos mencionados anteriormente.</p> <p>Montos parciales: Este proyecto se desarrollará en 3 con la instalación de un taller por año. Cada equipamiento de panadería tendrá un costo aproximado de \$150,000.00, dando un total de \$300,000.00 Cada taller de capacitación tendrá un costo de \$3,000.00 siendo el total de \$6,000.00</p>		
MONTO APROXIMADO DE LA INVERSIÓN :	\$309,000.00	
UBICACIÓN DEL PROYECTO (Localidad)	CLAVE DE INEGI (De la localidad)	NOMBRE DEL INTERLOCUTOR (A)
Santa Catarina Quiquitani	0001	Sixto Méndez Castillo

Diversificación de cultivos con frutos sanos y de calidad

FICHA TÉCNICA DE LA IDEA DE PROYECTO

ESTADO:	20 Oaxaca	
MUNICIPIO:	074 Santa Catarina Quijoquitani	
NOMBRE DEL PROYECTO:	Talleres para la producción de papa y chícharo	
COMUNIDADES INVOLUCRADAS:	Santa Catarina Quijoquitani	
LOCALIDADES INVOLUCRADAS:	Santa Catarina Quijoquitani	
EJE DE DESARROLLO:	Económico	
PROBLEMÁTICA QUE RESUELVE		
Los productores de papa y chícharo del municipio de Santa Catarina Quijoquitani desconocen el adecuado manejo de los cultivos, ya que cuentan con escasez de recursos económicos para contratar un asesor, situación que afecta a aproximadamente 20 productores desde siempre.		
OBJETIVOS DEL PROYECTO		
Mejorar la alimentación de las familias de Santa Catarina Quijoquitani y generar ingresos para sus necesidades básicas a través del desarrollo de capacidades para el mejoramiento de su producción.		
METAS		
20 productores de papa y chícharo asesorados.		
No. DE PERSONAS A BENEFICIAR:	20 productores, que equivale a 100 personas	
DESCRIPCIÓN TÉCNICA DEL PROYECTO		
<p>Localización: En los terrenos agrícolas actualmente dedicados a la producción de papa y chícharo.</p> <p>Descripción del proceso de trabajo: El proyecto consiste en la integración de un proyecto de capacitación y asesoría técnica en el manejo integral del cultivo de papa y chícharo a gestionar en las dependencias que otorgan este tipo de apoyos. La persona que sea el responsable técnico realice una reunión con los productores de papa y chícharo, para que en base a un pequeño diagnóstico pueda programar sus actividades a lo largo del ciclo productivo. Es importante la implementación de parcelas demostrativas con asesoría técnica en los cultivos de papa y chícharo.</p> <p>Las capacitaciones enfatizarán temas clave que incrementen los rendimientos como son: sanidad (plagas, ciclos biológicos, daños, condiciones para su proliferación, modo de alimentación de la plaga, procedimiento para elaboración de bioinsecticidas a través de productos agrícolas como son: ajo, cebolla, epazote, orégano, cempasúchil), etapas críticas del cultivo, labores culturales.</p> <p>Recursos: humanos para la gestión, responsable técnico, para traslados, económicos para el pago de insumos ocupados en las parcelas.</p> <p>Montos parciales: El asesor a lo largo del ciclo se contempla un pago de \$120,000.00 para los dos cultivos.</p>		
MONTO APROXIMADO DE LA INVERSIÓN :	\$120,000.00	
UBICACIÓN DEL	CLAVE DE INEGI (De la	NOMBRE DEL

PROYECTO (Localidad)	localidad)	INTERLOCUTOR (A)
Santa Catarina Quioquitani	0001	Sixto Méndez Castillo

FICHA TÉCNICA DE LA IDEA DE PROYECTO

ESTADO:	20 Oaxaca
MUNICIPIO:	074 Santa Catarina Quioquitani
NOMBRE DEL PROYECTO:	Establecimiento de cultivo de maguey espadín
COMUNIDADES INVOLUCRADAS:	Santa Catarina Quioquitani
LOCALIDADES INVOLUCRADAS:	Santa Catarina Quioquitani
EJE DE DESARROLLO:	Económico
PROBLEMÁTICA QUE RESUELVE	
El municipio de Santa Catarina Quioquitani, presenta un clima propicio para el desarrollo de agaves, como opción de ingreso a las familias que los poseen limitadamente para disminuir la erosión y generar ingresos para las familias del municipio y abastecer la demanda local y regional.	
OBJETIVOS DEL PROYECTO	
Contribuir a detener el deterioro ambiental con prácticas agrícolas adecuadas que permitan mitigar la erosión de los suelos a través de la siembra de maguey espadín y con ello contribuir al abasto futuro de materia prima para la producción de mezcal.	
METAS	
1 vivero para la producción de hijuelos de maguey establecido. 20 hectáreas con cultivo de maguey espadín incrementadas.	
No. DE PERSONAS A BENEFICIAR:	20 posibles productores y sus familias, dando un total de 100
DESCRIPCIÓN TÉCNICA DEL PROYECTO	
<p>Localización: El proyecto contempla la instalación de vivero y producción de plántula de maguey espadín que se ubicará en la parte baja del municipio cerca del río para asegurar su abastecimiento de agua.</p> <p>Descripción del proceso de trabajo: El proyecto consiste primeramente en el establecimiento de vivero para la producción de maguey espadín, donde se realizará la reproducción por semilla como primera opción o por hijuelos como segunda. La semilla se colectará, para posteriormente poner a germinar dándole cuidados como los riegos.</p> <p>Para las plantaciones. Después de 8 meses de permanecer en el vivero, la plántula estará lista para establecerse en los terrenos definitivos, previo a lo cual y mediante el análisis de suelo se podrán realizar algunas fertilizaciones orgánicas o químicas. Se realizarán visitas periódicas a los terrenos para prevenir la incidencia de plagas como el toro y el picudo o enfermedades como la secazón, mancha marginal y fumagina. También se realizarán el corte de hierbas y en un promedio de 7 años aproximadamente, las piñas podrán ser cosechadas para su venta o</p>	

para la elaboración de mezcal.

Recursos: humanos para la gestión, económicos para traslados de los gestores, mano de obra para el mantenimiento del vivero.

Montos parciales:

En la etapa 1 para el vivero se requiere de \$50,000. 00

Debido a que un agave tarda en promedio de 7 años para poder ser aprovechadas sus piñas para la destilación del mezcal se contempla, para la segunda etapa, que para cada hectárea de maguey se requiere un costo anual de \$15,000.00 haciendo un total de \$300,000.00 para las 20 hectáreas programadas.

MONTO APROXIMADO DE LA INVERSIÓN :	\$350,000.00	
UBICACIÓN DEL PROYECTO (Localidad)	CLAVE DE INEGI (De la localidad)	NOMBRE DEL INTERLOCUTOR (A)
Santa Catarina Quijoquitani	0001	Sixto Méndez Castillo

FICHA TÉCNICA DE LA IDEA DE PROYECTO

ESTADO:	20 Oaxaca
MUNICIPIO:	074 Santa Catarina Quijoquitani
NOMBRE DEL PROYECTO:	Instalación de palenque para la producción de mezcal
COMUNIDADES INVOLUCRADAS:	Santa Catarina Quijoquitani
LOCALIDADES INVOLUCRADAS:	Santa Catarina Quijoquitani
EJE DE DESARROLLO:	Económico
PROBLEMÁTICA QUE RESUELVE	
El municipio de Santa Catarina Quijoquitani, presenta un clima propicio para el desarrollo de agaves, como opción de ingreso a las familias que los poseen limitadamente para disminuir la erosión y generar ingresos para las familias del municipio y abastecer la demanda local y regional.	
OBJETIVOS DEL PROYECTO	
Contribuir a generar fuentes de ingreso mediante el equipamiento de palenque para la producción de mezcal.	
METAS	
1 palenque instalado	
No. DE PERSONAS A BENEFICIAR:	20 posibles productores y sus familias, dando un total de 100
DESCRIPCIÓN TÉCNICA DEL PROYECTO	
Localización: El proyecto contempla la producción de piñas de maguey para la instalación de palenques artesanales.	
Descripción del proceso de trabajo:	
En un promedio de 7 años aproximadamente, las piñas podrán ser cosechadas	

para su venta o para la elaboración de mezcal.
 Para la producción de mezcal, se instalarán palenques artesanales, evitando los pisos de tierra, uso de desgarradoras para facilitar el molido de las pencas, tinas de fermentación de acuerdo a la disponibilidad de materia prima, guardar el mezcal en recipientes de grado alimenticio y buscar mercado para su comercialización.

Recursos: humanos para la gestión, económicos para traslados de los gestores, infraestructura y equipamiento de los palenques.

Montos parciales:

Para la instalación del palenque artesanal se requiere de \$150,000.00

MONTO APROXIMADO DE LA INVERSIÓN :	\$150,000.00	
UBICACIÓN DEL PROYECTO (Localidad)	CLAVE DE INEGI (De la localidad)	NOMBRE DEL INTERLOCUTOR (A)
Santa Catarina Quioquitani	0001	Sixto Méndez Castillo

FICHA TÉCNICA DE LA IDEA DE PROYECTO

ESTADO:	20 Oaxaca
MUNICIPIO:	074 Santa Catarina Quioquitani
NOMBRE DEL PROYECTO:	Producción de hortalizas (tomate, miltomate) y flores en Invernaderos
COMUNIDADES INVOLUCRADAS:	Santa Catarina Quioquitani
LOCALIDADES INVOLUCRADAS:	Santa Catarina Quioquitani
EJE DE DESARROLLO:	Económico
PROBLEMÁTICA QUE RESUELVE	
El municipio de Santa Catarina Quioquitani, presenta microclimas: templado subhúmedo, de humedad media (52.07%), semicálido subhúmedo (25.52%), semiseco semicálido (17.76%) y templado subhúmedo (4.65%), todos con lluvias en verano, con rango de temperatura de 12 – 20°C, propicio para el desarrollo de cultivos de miltomate, tomate y flores, mismos que pueden aportar producto e ingresos para las familias del municipio y abastecer la demanda local y regional. Existe disponibilidad de agua de los ríos Quierí y Río Grande que puede ser usado para la producción de hortalizas como tomate y miltomate, mismos que han crecido en algunos huertos, lo cual puede favorecer la alimentación de los habitantes del municipio ampliando la variedad de productos en el consumo y la venta del excedente en el mercado regional al igual que las flores.	
OBJETIVOS DEL PROYECTO	
Mejorar la alimentación y economía de las familias de la comunidad a través de la implementación de invernaderos para la producción de hortalizas y flores.	
METAS	
3 naves de 2,500 metros cuadrados de invernadero construidos, con sus sistemas	

de riego e insumos agrícolas y materia prima. 24 productores (hombres y mujeres) beneficiados.		
No. DE PERSONAS A BENEFICIAR:	24 productores directos	
DESCRIPCIÓN TÉCNICA DEL PROYECTO		
<p>Localización: En terrenos agrícolas del territorio municipal a definir por su ubicación, cercano a las fuentes de abastecimiento de agua.</p> <p>Descripción del proceso de trabajo: El proyecto consiste en: primeramente ubicar los lugares mediante recorridos de donde se pueden establecer los invernaderos considerando la posición del sol, dirección de vientos, acceso a agua.</p> <p>Luego se requiere de infraestructura consistente en naves de invernadero de 2,500 m² y equipamiento con sistema de riego por goteo y termómetro o bien higrómetro, lo que permitirá monitorear las condiciones ambientales. La construcción será de tipo Cenital con sistema de riego Integrado.</p> <p>Además es necesario contar con el asesoramiento técnico e insumos (como semillas, abono, etc) para la producción de hortalizas (tomate, miltomate) y flores que garanticen una cosecha que le permita al productor irse capitalizando. La asesoría técnica puede ser con visitas semanales.</p> <p>La materia prima (semillas, insumos agrícolas (enraizador, desinfectantes de suelo, fungidas, acaricidas, etc)</p> <p>Recursos: humanos para la gestión de los conceptos requeridos en el proyecto estará a cargo de los beneficiarios y autoridades municipales ante las diferentes instancias que apoyan este tipo de proyectos incluyendo la CDI. La gestión, se requiere recurso para traslados, económicos para la construcción de infraestructura, equipamiento e insumos.</p> <p>Montos parciales: El costo de la infraestructura para los 3 módulos asciende a \$2, 250,000.00. El precio por visita del asesor técnico será de \$1,000.00 por lo que será un monto total de \$52,000.00 por 3 años es de \$156,000.00 y de la materia prima asciende a un costo de \$50,000.00 anuales por ciclo, ya con la aportación del productor a partir del segundo ciclo y vehículo pequeño para la comercialización asciende a \$200,000.00 el cual se adquirirá en etapa 2.</p> <p>El proyecto contempla la instalación de una nave por etapa.</p>		
MONTO APROXIMADO DE LA INVERSIÓN :	\$2,656,000.00	
UBICACIÓN DEL PROYECTO (Localidad)	CLAVE DE INEGI (De la localidad)	NOMBRE DEL INTERLOCUTOR (A)
Santa Catarina Quioquitani	0001	Sixto Méndez Castillo

FICHA TÉCNICA DE LA IDEA DE PROYECTO

ESTADO:	20 Oaxaca
MUNICIPIO:	074 Santa Catarina Quioquitani
NOMBRE DEL PROYECTO:	Establecimiento de huertos frutícolas (durazno,

	manzana, aguacate) con capacitación y asistencia técnica
COMUNIDADES INVOLUCRADAS:	Santa Catarina Quijoquitani
LOCALIDADES INVOLUCRADAS:	Santa Catarina Quijoquitani
EJE DE DESARROLLO:	Económico
PROBLEMÁTICA QUE RESUELVE	
<p>Los problemas en la población se reflejan en la falta de ingresos, subaprovechamiento del clima y suelo, erosión de los suelos. Además en el municipio de Santa Catarina Quijoquitani, se produce a nivel de huertos familiares, cultivo de manzana, durazno, aguacate, alcanzando un precio de 14, 20 y 25 pesos el Kg respectivamente en la comunidad, pudiendo comercializarse en Quijoquitani, plaza de San José Lachiguiri o Miahuatlán, que permitiría ampliar las posibilidades de alimentación y su venta cubriendo las exigencias de los compradores.</p>	
OBJETIVOS DEL PROYECTO	
<p>Incrementar la producción de frutas para un mayor aprovechamiento de sus recursos naturales, coadyuvando a la generación de empleos, mejorando la dieta alimenticia, así como proteger los suelos de Santa Catarina Quijoquitani, mediante el establecimiento de huertos con asesoramiento para el manejo adecuado</p>	
METAS	
20 huertos frutales establecidos.	
No. DE PERSONAS A BENEFICIAR:	20 productores, equivalente a 100 personas
DESCRIPCIÓN TÉCNICA DEL PROYECTO	
<p>Localización: Los huertos se ubicarán según la determinación del responsable técnico en el área agrícola del municipio cercano a las fuentes de abastecimiento de agua.</p> <p>Descripción del proceso de trabajo: El proyecto consiste en la integración de 20 grupos de trabajo de 6 personas cada grupo, integrando un comité por cada grupo con acta de asamblea validada por la autoridad municipal para que los representantes del grupo en coordinación con las autoridades gestionen el material vegetativo consistente en plantas de durazno mejorado, aguacate Hass y manzana mejorada así como su sistema de riego para que se instalen 20 huertos de Frutales de $\frac{1}{4}$ de hectárea cada uno, cada huerto consistirá de 100 plantas frutales aproximadamente, con las especies de durazno, manzana y aguacate, que incluya sus sistemas de riego será por microaspersión o goteo. Deberá de contemplarse en el proyecto la adquisición de insumos como fertilizantes y pesticidas y equipo como mochilas aspersoras y tijeras para la poda de los frutales. La gestión podrá hacerse no solo en una sola dependencia, ya que algunas solo apoyan con equipo de riego e infraestructura.</p> <p>El proyecto debe ir acompañado del asesoramiento y capacitación en temas de: análisis de suelo, requerimientos de cada cultivo, trazo de la plantación con curvas a nivel, hechura de cepas, propagación de frutales, injertos, podas, manejo</p>	

integrado de plagas y enfermedades y raleo de frutos.

Recursos: humanos para la gestión, económicos para traslados de los gestores, compra de material vegetativo, herramientas e insumos.

Montos parciales: El material vegetativo por cada huerto asciende a un costo de \$7,500.00 siendo \$150,000.00 Para el sistema de riego, el monto aproximado por huerto es de \$15,000.00 siendo un total de \$300,000.00 El costo del lote de insumos y herramientas por lote es de aproximadamente \$10,000, dando un total de \$200,000.00

El costo del asesor anualmente puede ser de un monto aproximado de \$120,000.00 y este atenderá por lo menos en 3 años siendo \$360,000.00

MONTO APROXIMADO DE LA INVERSIÓN :	\$1,010,000.00	
UBICACIÓN DEL PROYECTO (Localidad)	CLAVE DE INEGI (De la localidad)	NOMBRE DEL INTERLOCUTOR (A)
Santa Catarina Quioquitani	0001	Sixto Méndez Castillo

Mejoramiento de la ganadería

FICHA TÉCNICA DE LA IDEA DE PROYECTO

ESTADO:	20 Oaxaca
MUNICIPIO:	074 Santa Catarina Quijoquitani
NOMBRE DEL PROYECTO:	Producción de aves de traspatio con infraestructura, equipamiento y asistencia técnica
COMUNIDADES INVOLUCRADAS:	Santa Catarina Quijoquitani
LOCALIDADES INVOLUCRADAS:	Santa Catarina Quijoquitani
EJE DE DESARROLLO:	Económico
PROBLEMÁTICA QUE RESUELVE	
Las mujeres de las 120 familias de Quijoquitani no contribuyen con el gasto de la familia, su alimentación es reducida en alimentos de origen animal, carecen de ingresos fijos, siendo que en la comunidad de Santa Catarina Quijoquitani a nivel de traspatio se cuenta con la cría de aves como gallinas, gallos, que alcanzan precios en la localidad de 125.00 con un peso de 2 Kg o el kilo a 50.00 y guajolotes cuya demanda regional en el distrito de Miahuatlán es alta alcanzando un precio de \$500.00	
OBJETIVOS DEL PROYECTO	
Contribuir a la generación de ingresos y la alimentación de las familias de Santa Catarina Quijoquitani mediante un plan de manejo para la producción de huevo y carne en aves criollas.	
METAS	
100 mujeres beneficiadas. 10 naves para la producción de aves equipadas.	
No. DE PERSONAS A BENEFICIAR:	505 habitantes
DESCRIPCIÓN TÉCNICA DEL PROYECTO	
<p>Localización: Se ubicará en los hogares de las familias de la comunidad.</p> <p>Descripción del proceso de trabajo: El proyecto consiste en la organización para la conformación de 10 grupos de trabajo con 10 mujeres por grupo, quienes con asesoramiento elaborarán su proyecto que incluya la construcción y equipamiento de 10 locales con una dimensión de 200 m² cada local para criar y comercializar 200 gallinas criollas, 20 gallos y 10 guajolotes de tres meses de edad y 1 año de edad para los guajolotes. Siendo un total de 2000 gallinas, 200 gallos y 100 guajolotes. Es necesario que para el mejor manejo de las aves: se realice la adquisición de 1 incubadora, 20 bebederos y 20 comederos, un lote de antibióticos, un lote de vitaminas, 3 rollos de malla gallinera de 20 metros, 40 paquetes de láminas de cartón, y 10 juegos de maderas (polines, duelas) para las construcciones de los gallineros. Se trabajará en un inicio con el material genético de la región porque están mejor adaptadas a las condiciones del municipio. Asimismo, se tienen contemplado 3 talleres de capacitación sobre la cría y manejo de aves criollas para la producción de carne y huevo, para la prevención y tratamiento de enfermedades más comunes como la diarrea, catarro y viruela,</p>	

alimentación complementaria al maíz para no caer en déficit.

Recursos: humanos para la gestión, económicos para traslados, infraestructura, equipamiento e insumos.

Montos parciales: Para la infraestructura se estima un costo aproximado por granja avícola de \$5,000.00 y para los 10 familias es de \$50,000.00

Los 3 talleres tendrán en su conjunto un costo aproximado de \$20,000.00

MONTO APROXIMADO DE LA INVERSIÓN :	\$70,000.00	
UBICACIÓN DEL PROYECTO (Localidad)	CLAVE DE INEGI (De la localidad)	NOMBRE DEL INTERLOCUTOR (A)
Santa Catarina Quioquitani	0001	Sixto Méndez Castillo

FICHA TÉCNICA DE LA IDEA DE PROYECTO

ESTADO:	20 Oaxaca
MUNICIPIO:	074 Santa Catarina Quioquitani
NOMBRE DEL PROYECTO:	Establecimiento de tienda agro veterinaria
COMUNIDADES INVOLUCRADAS:	Santa Catarina Quioquitani
LOCALIDADES INVOLUCRADAS:	Santa Catarina Quioquitani
EJE DE DESARROLLO:	Económico
PROBLEMÁTICA QUE RESUELVE	
En la comunidad de Santa Catarina Quioquitani se padece de plagas y enfermedades en los cultivos y se llega a perder la producción por no contar con productos para el control de las mismas. Igual pasa en el ganado que cuando se enferma no se encuentran los productos y se llegan a morir, representando pérdidas significativas, aunado a que no hay transporte para salir a comprar los insumos a Miahuatlán, lo que encarece los costos y en especial de fertilizantes usados en la producción de maíz.	
OBJETIVOS DEL PROYECTO	
Contribuir a mejorar el acceso a los productos para la prevención y control de plagas y enfermedades en las actividades agropecuarias a través del establecimiento de una tienda de productos agrícolas y pecuarios que permita la reducción de pérdidas y contribuya a asegurar la alimentación de la población.	
METAS	
1 tienda de venta de productos agropecuarios establecido.	
No. DE PERSONAS A BENEFICIAR:	200 productores
DESCRIPCIÓN TÉCNICA DEL PROYECTO	
Localización: En el centro de la población que permita el fácil acceso de los habitantes.	
Descripción del proceso de trabajo: El proyecto consiste en iniciar el trabajo	

con la realización de un diagnóstico para conocer las principales plagas y enfermedades de los cultivos, el volumen y tipo de fertilizante que se adquiere por productor por año, los meses de consumo, los principales problemas sanitarios de los animales.

Luego la conformación de 1 grupo comunitario para la elaboración del proyecto para la construcción de un local y equipo consistente en 2 estantes y 1 vitrina de exhibición, los productos de mayor consumo por los productores, ya que algunas dependencias que apoyan, lo hacen con muy poco porcentaje en inventario de la tienda y como todo negocio deberá irse capitalizando e ir ampliando sus productos ya que se considera que el crecimiento sea gradual.

Establecimiento de horarios de atención.

La capacitación a los integrantes del grupo para que sean los que atiendan y sea por medio de roles.

Recursos: humanos para la gestión, económicos para traslados de gestores, para construcción de local, productos agrícolas y veterinarios.

Montos parciales: El monto aproximado para la infraestructura es de \$150,000.00, el equipamiento de \$20,000.00, el inventario de \$90,000.00 y de la capacitación para la operación del proyecto de \$10,000.00

MONTO APROXIMADO DE LA INVERSIÓN :	\$270,000.00	
UBICACIÓN DEL PROYECTO (Localidad)	CLAVE DE INEGI (De la localidad)	NOMBRE DEL INTERLOCUTOR (A)
Santa Catarina Quioquitani	0001	Sixto Méndez Castillo

FICHA TÉCNICA DE LA IDEA DE PROYECTO

ESTADO:	20 Oaxaca
MUNICIPIO:	074 Santa Catarina Quioquitani
NOMBRE DEL PROYECTO:	Mejoramiento de la producción de ganado ovino y porcino
COMUNIDADES INVOLUCRADAS:	Santa Catarina Quioquitani
LOCALIDADES INVOLUCRADAS:	Santa Catarina Quioquitani
EJE DE DESARROLLO:	Económico
PROBLEMÁTICA QUE RESUELVE	
En la comunidad de Santa Catarina Quioquitani se practica ganadería extensiva con chivos con potencial de venta en el municipio o Miahuatlán a un precio de \$1,200.00 con un peso de 15 Kg aproximadamente o bien por Kg a \$80.00 por Kg. También realizan la cría de ganado porcino para autoconsumo, aunado a que la dieta alimenticia es deficitaria en alimentos de origen animal.	
OBJETIVOS DEL PROYECTO	
Contribuir a la generación de ingresos de las familias a través del mejoramiento en el manejo de chivos y puercos con asesoramiento técnico.	

METAS		
3 grupos de productores organizados. 3 talleres de asistencia técnica implementados.		
No. DE PERSONAS A BENEFICIAR:	30 personas	
DESCRIPCIÓN TÉCNICA DEL PROYECTO		
<p>Localización: Se establecerá en las orillas de la población para evitar efectos por ruidos o malos olores.</p> <p>Descripción del proceso de trabajo: El proyecto consiste en iniciar el trabajo con la realización de un estudio de mercado y la conformación de grupos para la elaboración del proyecto para infraestructura, equipamiento, capacitación y asistencia para la cría, engorda y comercialización ganado porcino y ovino.</p> <p>Para los 2 grupos de ganado porcino. Se requiere de infraestructura consistente en corrales de 15 x 5 metros, con 4 divisiones construidos con block, cemento y varillas, los techos con polines y lámina. Con 20 vientres y 2 sementales de seis semanas de la raza landrace, estos sementales aprovechados por todos los grupos formados en la comunidad.</p> <p>Considerar una báscula para el pesaje de los animales, lote de bebederos, comederos, de biológicos, de antibióticos y de vitaminas.</p> <p>En sanidad animal, tener en cuenta un calendario de vacunaciones para proteger al ganado de las enfermedades más frecuentes que los afectan. La desparasitación interna y externa.</p> <p>Para el ganado ovino, también se requiere de cercos para fomentar la ganadería semi intensiva.</p> <p>Tener en cuenta un programa reproductivo, cuidados en la época de apareamientos, suministro de vitaminas, desparasitantes y sales minerales. En alimentación, se hará uso del pasto nativo y complemento con rastrojos.</p> <p>Se fomentará la organización para el trabajo para la compra de insumos y comercialización, dándole individualidad en el manejo a cada dueño del ganado.</p> <p>Para la capacitación del manejo integral del ganado se considera un costo de \$60,000.00 divididos en visitas discontinuas.</p> <p>Recursos: humanos para la gestión, económicos para traslados de los gestores, para la infraestructura, equipo e insumos para la producción.</p> <p>Montos parciales: El monto para la infraestructura, pie de cría e insumos de porcinos es de aproximadamente \$200,000.00 por cada grupo, dando un total de \$400,000.00</p> <p>El monto para la infraestructura, pie de cría e insumos de ovinos es de aproximadamente \$200,000.00 y de asesoría de \$20,000.00 por cada grupo y etapa, ya que este proyecto se contempla realizarlo en 3 etapas.</p>		
MONTO APROXIMADO DE LA INVERSIÓN :	\$660,000.00	
UBICACIÓN DEL PROYECTO (Localidad)	CLAVE DE INEGI (De la localidad)	NOMBRE DEL INTERLOCUTOR (A)
Santa Catarina Quioquitani	0001	Sixto Méndez Castillo

Mejoramiento de oficios

FICHA TÉCNICA DE LA IDEA DE PROYECTO

ESTADO:	20 Oaxaca
MUNICIPIO:	074 Santa Catarina Quioquitani
NOMBRE DEL PROYECTO:	Establecimiento de talleres de carpintería
COMUNIDADES INVOLUCRADAS:	Santa Catarina Quioquitani
LOCALIDADES INVOLUCRADAS:	Santa Catarina Quioquitani
EJE DE DESARROLLO:	Económico
PROBLEMÁTICA QUE RESUELVE	
En el municipio de Santa Catarina Quioquitani, se tienen dos personas que se dedican a la producción de muebles, que es una actividad que se realiza con herramientas manuales lo que aumenta el tiempo de elaboración, y el municipio cuenta con superficie forestal desaprovechada.	
OBJETIVOS DEL PROYECTO	
Mejorar los ingresos de las familias a través del equipamiento y capacitación para la elaboración de muebles de madera.	
METAS	
2 talleres de carpintería equipados. 20 productores capacitados en elaboración y acabado de muebles de madera.	
No. DE PERSONAS A BENEFICIAR:	22 personas
DESCRIPCIÓN TÉCNICA DEL PROYECTO	
<p>Localización: Los talleres de carpintería se ubicarán en el centro de la población donde se cuenta con el acceso a la energía eléctrica necesaria para el uso de herramientas más eficientes.</p> <p>Los muebles que elaboran y abastecen en la comunidad son a través de pedidos y mencionan que el tiempo de entrega es largo (de más de 2 semanas), por lo que los clientes manifiestan cierto disgusto. En el mercado de Miahuatlán de Porfirio Díaz, los carpinteros de otras comunidades de la sierra comercializan sus muebles pero no los aledaños a Miahuatlán y Quioquitani, ya que no cuentan con la materia prima y es una oportunidad que se puede aprovechar. Esta situación les afecta desde hace más de 10 años a 2 carpinteros.</p> <p>Descripción del proceso de trabajo: El comisariado de bienes comunales será el encargado de coordinar las actividades del proyecto, con conocimiento del Ayuntamiento. El proyecto contempla el trámite ante la SEMARNAT de Autorización y registro, luego la integración del proyecto a gestionar en alguna dependencia donde se incluyan los requerimientos como son: jornales para construcción de un espacio para almacenamiento de madera, otro para el diseño, otro para el área de corte, así como los materiales de construcción de esos espacios. El equipo para el taller de carpintería incluye lijadora, calibradora con colector de polvos, 2 trompos, escuadradora, cepillo, sierras cintas de ½ “, 1”, taladro de banco y horizontal, compresor, sierras circulares, sierra de inglete, equipo para pintar, prensas horizontales para pegar y ensamblar, mesa de armado y herramientas menores como pulidoras, tijeras de mano, así como lote</p>	

de herramientas y tornillería, estopas.

Se contemplan también talleres de capacitación para el uso de la maquinaria y equipo, trazos, diseños diferentes, acabados artesanales y trato a clientes.

Recursos: humanos para la gestión, responsable técnico para el asesoramiento, económicos para traslados de los gestores, maquinaria, equipo, materia prima.

Montos parciales:

Cada taller construido y equipado equivale a un costo aproximado de \$300,000.00 siendo un total de \$600,000.00

El costo del taller equivale a un costo de \$30,000.00 aproximadamente.

MONTO APROXIMADO DE LA INVERSIÓN :	\$630,000.00	
UBICACIÓN DEL PROYECTO (Localidad)	CLAVE DE INEGI (De la localidad)	NOMBRE DEL INTERLOCUTOR (A)
Santa Catarina Quioquitani	0001	Sixto Méndez Castillo

Mejorando nuestras calles

FICHA TÉCNICA DE LA IDEA DE PROYECTO

ESTADO:	20 Oaxaca	
MUNICIPIO:	074 Santa Catarina Quioquitani	
NOMBRE DEL PROYECTO:	Rehabilitación y pavimentación de calles	
COMUNIDADES INVOLUCRADAS:	Santa Catarina Quioquitani	
LOCALIDADES INVOLUCRADAS:	Santa Catarina Quioquitani	
EJE DE DESARROLLO:	Sociodemográfico	
PROBLEMÁTICA QUE RESUELVE		
El traslado de personas al interior del asentamiento humano de Santa Catarina Quioquitani se dificulta, ya que las calles de la población son de tierra, tienen poco mantenimiento, situación que se agrava en los meses de junio a octubre, debido a que se presentan derrumbes, lo que afecta a 505 habitantes desde siempre.		
OBJETIVOS DEL PROYECTO		
Rehabilitar las calles de la población dando mantenimiento permanente a través del uso de una retroexcavadora y un volteo para permitir el tránsito sin riesgos para la población de Santa Catarina Quioquitani.		
METAS		
100% de las calles rehabilitadas. 1 calle pavimentada		
No. DE PERSONAS A BENEFICIAR:	505 habitantes	
DESCRIPCIÓN TÉCNICA DEL PROYECTO		
<p>Localización: En el interior del caserío humano para mejorar las condiciones de las calles de la comunidad.</p> <p>Descripción del proceso de trabajo: El proyecto consiste en integrar un proyecto técnico para la gestión buscando algunas fuentes de financiamiento que puedan apoyar con mezcla de recursos al Ayuntamiento para la pavimentación de calles, posteriormente tener presente el proyecto al momento de llevar a cabo la priorización de obras en el seno del Consejo Municipal y una vez que se priorice iniciar su gestión.</p> <p>Recursos: humanos para la gestión, económicos para traslados de los encargados de la gestión y para la compra de materiales industrializados.</p> <p>Montos parciales: El monto podrá modificarse una vez integrado cada expediente técnico. Se contempla hacerlo en 4 etapas, para así poder trabajar en calles diferentes. Iniciar con la pavimentación de 300 metros de calle en 3ª de Benito Juárez.</p>		
MONTO APROXIMADO DE LA INVERSIÓN :	\$2,000,000.00	
UBICACIÓN DEL PROYECTO (Localidad)	CLAVE DE INEGI (De la localidad)	NOMBRE DEL INTERLOCUTOR (A)
Santa Catarina Quioquitani	0001	Abel Zurita Morales

Servicios de calidad en las viviendas

FICHA TÉCNICA DE LA IDEA DE PROYECTO

ESTADO:	20 Oaxaca
MUNICIPIO:	074 Santa Catarina Quioquitani
NOMBRE DEL PROYECTO:	Ampliación y mejoramiento de la energía eléctrica
COMUNIDADES INVOLUCRADAS:	Santa Catarina Quioquitani
LOCALIDADES INVOLUCRADAS:	Santa Catarina Quioquitani
EJE DE DESARROLLO:	Sociodemográfico
PROBLEMÁTICA QUE RESUELVE	
Las líneas de electrificación de la comunidad de Santa Catarina Quioquitani no son potentes, además el servicio de energía eléctrica se carece en el 15% de la población y el 30% no cuenta con el mantenimiento del servicio de alumbrado público, debido al escaso presupuesto limitando la seguridad y el funcionamiento adecuado de molinos y talleres de carpintería, desde siempre.	
OBJETIVOS DEL PROYECTO	
Aumentar la disponibilidad del servicio de energía eléctrica en la población mejorando sus condiciones de vida y su quehacer diario mediante su ampliación y mejora, con ello contribuyendo a la seguridad de la población mediante el mantenimiento permanente del alumbrado público.	
METAS	
100% de la población con el servicio de energía eléctrica contratado. Un cambio de línea monofásica a trifásica realizada. 100% de calles de la población iluminadas.	
No. DE PERSONAS A BENEFICIAR:	505 habitantes
DESCRIPCIÓN TÉCNICA DEL PROYECTO	
<p>Localización: En las viviendas y calles de la comunidad.</p> <p>Descripción del proceso de trabajo: El proyecto contempla la integración del proyecto para la gestión de recursos con las instancias correspondientes para el estudio y realización de la ampliación de la energía eléctrica, donde se tendrá presente la obra al momento de realizar la priorización ante el consejo municipal. Realizar un estudio y el cambio de monofásica a trifásica, para poder usar equipos más potentes y eficientes en actividades como carpinterías, panaderías, etc. Para el mantenimiento del alumbrado integrar un proyecto para el establecimiento de fotoceldas solares que alimenten los focos de los postes y/o adquirir lámparas que están fundidas o deterioradas. También la reposición de lámparas que se encuentran deterioradas.</p> <p>Recursos: humanos para la gestión, económicos para traslados de los responsables de la gestión, para el pago de estudios, para el cableado e instalación y lámparas.</p> <p>Montos parciales: El monto de los estudios es de aproximadamente \$60,000.00 cada uno siendo de \$120,000.00. Para la ampliación en las viviendas de \$2,300,000.00 y cambio de monofásica a trifásica de \$350,000.00, Para el</p>	

mantenimiento del alumbrado de \$50,000.00		
MONTO APROXIMADO DE LA INVERSIÓN :	\$2,820,000.00	
UBICACIÓN DEL PROYECTO (Localidad)	CLAVE DE INEGI (De la localidad)	NOMBRE DEL INTERLOCUTOR (A)
Santa Catarina Quioquitani	0001	Abel Zurita Morales

FICHA TÉCNICA DE LA IDEA DE PROYECTO

ESTADO:	20 Oaxaca
MUNICIPIO:	074 Santa Catarina Quioquitani
NOMBRE DEL PROYECTO:	Ampliación de la línea de conducción de agua potable
COMUNIDADES INVOLUCRADAS:	Santa Catarina Quioquitani
LOCALIDADES INVOLUCRADAS:	Santa Catarina Quioquitani
EJE DE DESARROLLO:	Sociodemográfico
PROBLEMÁTICA QUE RESUELVE	
El 90% de la población de Santa Catarina Quioquitani cuenta con una red de tuberías de conducción y distribución de agua potable que se encuentran oxidadas en 10 kilómetros, lo cual provoca que en los hogares el líquido llegue en mal estado, además en abril y mayo se escasea el agua, por no contar con su almacenamiento acarreando el agua con botes caminando más de 1 km, teniendo derecho toda la población, sin embargo los centros de educación preescolar, primaria y centro de salud no lo tienen.	
OBJETIVOS DEL PROYECTO	
Contar con agua limpia en los hogares de Santa Catarina Quioquitani mediante la ampliación de la línea de conducción.	
METAS	
10 kilómetros de tubería de agua potable rehabilitados.	
No. DE PERSONAS A BENEFICIAR:	505 habitantes
DESCRIPCIÓN TÉCNICA DEL PROYECTO	
Localización: A lo largo de la línea de distribución del agua potable de Quioquitani.	
Descripción del proceso de trabajo: El proyecto consiste en: primero la recopilación de datos sobre el consumo diario de agua en los hogares para corroborar si asciende a 100 litros diarios aproximadamente.	
Las autoridades municipales, serán las responsables de llevar a cabo la gestión para la elaboración del proyecto ejecutivo o estudio técnico con personal especializado para determinar el dato del volumen de agua que puede abastecer el manantial, volumen de almacenamiento y costo del tanque de abastecimiento o	

de regulación, para medir el desnivel que se produce entre la diferencia de altura del tanque de regulación y la localidad. Se incluirá obra de potabilización que incluya equipo de desinfección del agua para cloración por venocloración.

El levantamiento topográfico en campo con equipo especial de medición, con uso de hilos y estadales (lentes) para el cálculo trigonométrico, se trazarán los planos del área para la rehabilitación de la red de distribución por gravedad.

Las Autoridades municipales realizarán la gestión de recursos ante dependencias para la mezcla de recursos y poder cambiar la tubería de agua potable y serán las responsables de la ejecución de la obra y gestión de los permisos correspondientes.

Recursos: humanos para la gestión, económicos para traslados, para los materiales del proyecto.

Montos parciales: Para el pago de la elaboración del proyecto de \$100,000.00 que incluye el levantamiento topográfico y dibujo de planos. El costo aproximado del tanque de regulación, potabilización de \$350,000.00, esto será de la etapa 1, el cambio de tubería de la línea de conducción de \$5,600,000.00 como etapa 2 y la línea de distribución domiciliaria de \$889,000.00 como etapa 3

MONTO APROXIMADO DE LA INVERSIÓN :	\$6,939,000.00	
UBICACIÓN DEL PROYECTO (Localidad)	CLAVE DE INEGI (De la localidad)	NOMBRE DEL INTERLOCUTOR (A)
Santa Catarina Quijoquitani	0001	Abel Zurita Morales

FICHA TÉCNICA DE LA IDEA DE PROYECTO

ESTADO:	20 Oaxaca
MUNICIPIO:	074 Santa Catarina Quijoquitani
NOMBRE DEL PROYECTO:	Construcción de viviendas
COMUNIDADES INVOLUCRADAS:	Santa Catarina Quijoquitani
LOCALIDADES INVOLUCRADAS:	Santa Catarina Quijoquitani
EJE DE DESARROLLO:	Sociodemográfico
PROBLEMÁTICA QUE RESUELVE	
La población de Santa Catarina Quijoquitani, cuenta con 120 viviendas particulares. Los materiales con que están construidas son: principalmente de adobe con teja, piedra, barro, tabicón con loza tipo rústico tradicional, con techados de láminas de cartón, galvanizado, asbesto que se encuentran sin mantenimiento desde su construcción afectando a la población en general ya que es un riesgo ante fenómenos naturales intensos.	
OBJETIVOS DEL PROYECTO	
Mejorar la calidad de vida de los habitantes mediante la construcción de viviendas.	
METAS	
90 viviendas construidas con pisos firmes, paredes de concreto y techos de	

cemento.		
No. DE PERSONAS BENEFICIAR:	A	450 habitantes
DESCRIPCIÓN TÉCNICA DEL PROYECTO		
<p>Localización: El proyecto se ejecutará en las viviendas ubicadas en el caserío humano de Quioquitani.</p> <p>Descripción del proceso de trabajo: Primero se requiere la planificación, organización y capacitación. Se visitarán las dependencias que otorgan este tipo de apoyos y se efectuará una reunión de información en la comunidad en donde se den a conocer los requisitos para poder ser beneficiarios del proyecto. En este momento se empezará la integración del padrón de beneficiarios.</p> <p>Luego, la elaboración del proyecto y gestión de recursos. Las Autoridades municipales con apoyo de consultoras especializadas elaborarán y gestionarán el proyecto.</p> <p>Y la ejecución del proyecto, donde se nombrará un comité que dé seguimiento a la realización de la obra, la cual se construirá con piso de cemento, con techo de cemento y con muro aplanado con mezcla de mortero.</p> <p>Recursos: humanos para la gestión, económicos para traslados de los responsables de la gestión, materiales industrializados para la construcción de las viviendas.</p> <p>Montos parciales: Cada vivienda se estima con un costo aproximado de \$100,000.00</p> <p>Este proyecto se contempla realizar en 3 etapas, debido a que rebasa topes de apoyo de algunas dependencias y al poco recurso municipal.</p>		
MONTO APROXIMADO DE LA INVERSIÓN :	\$9,000,000.00	
UBICACIÓN DEL PROYECTO (Localidad)	CLAVE DE INEGI (De la localidad)	NOMBRE DEL INTERLOCUTOR (A)
Santa Catarina Quioquitani	0001	Abel Zurita Morales

FICHA TÉCNICA DE LA IDEA DE PROYECTO

ESTADO:	20 Oaxaca
MUNICIPIO:	074 Santa Catarina Quioquitani
NOMBRE DEL PROYECTO:	Ampliación de la red de drenaje sanitario y mantenimiento de la planta de tratamiento de aguas residuales
COMUNIDADES INVOLUCRADAS:	Santa Catarina Quioquitani
LOCALIDADES INVOLUCRADAS:	Santa Catarina Quioquitani
EJE DE DESARROLLO:	Sociodemográfico
PROBLEMÁTICA QUE RESUELVE	
El servicio sanitario lo disponen los habitantes con letrinas con la red de drenaje	

que desemboca a la planta de tratamiento de aguas residuales que se ha convertido en foco de infección por falta de mantenimiento por desconocimiento y falta de información.		
OBJETIVOS DEL PROYECTO		
Aumentar el acceso de la población al servicio de drenaje sanitario con la ampliación del servicio y disminuir los efectos de la contaminación del aire mediante el mantenimiento de la planta de tratamiento de aguas residuales.		
METAS		
Planta de tratamiento de aguas residuales con mantenimiento realizado. 65 hogares incorporados a la red de drenaje sanitario.		
No. DE PERSONAS A BENEFICIAR:	325 personas	
DESCRIPCIÓN TÉCNICA DEL PROYECTO		
<p>Localización: En las viviendas donde se carece de la red de drenaje de Santa Catarina Quijoquitani.</p> <p>Descripción del proceso de trabajo: El proyecto consiste en realizar un estudio técnico para su posterior gestión ante las instancias correspondientes de la ampliación de la red de drenaje sanitario.</p> <p>También se contempla un taller de capacitación a los habitantes del municipio, para que puedan hacer uso adecuado de los materiales arrojados en el baño. Realizar también el mantenimiento de la planta de tratamiento de aguas residuales, ya que actualmente representa un foco de infección.</p> <p>Recursos: humanos para la gestión, económicos para traslados de los responsables de la gestión, materiales para la ampliación de la red de drenaje.</p> <p>Montos parciales: El monto del estudio y obra es de aproximadamente \$600,000.00 y de la capacitación de \$50,000.00</p>		
MONTO APROXIMADO DE LA INVERSIÓN :	\$650,000.00	
UBICACIÓN DEL PROYECTO (Localidad)	CLAVE DE INEGI (De la localidad)	NOMBRE DEL INTERLOCUTOR (A)
Santa Catarina Quijoquitani	0001	Abel Zurita Morales

Educación de calidad

FICHA TÉCNICA DE LA IDEA DE PROYECTO

ESTADO:	20 Oaxaca
MUNICIPIO:	074 Santa Catarina Quijoquitani
NOMBRE DEL PROYECTO:	Infraestructura y equipamiento de las instituciones educativas
COMUNIDADES INVOLUCRADAS:	Santa Catarina Quijoquitani
LOCALIDADES INVOLUCRADAS:	Santa Catarina Quijoquitani
EJE DE DESARROLLO:	Sociodemográfico
PROBLEMÁTICA QUE RESUELVE	
<p>En el municipio de Santa Catarina Quijoquitani, la calidad educativa es inadecuada, debido al ausentismo de los docentes, pocos profesores atienden a la cantidad de niños, 50% de la población que termina la educación primaria no sigue estudiando, la infraestructura y equipamiento es insuficiente que afecta a 36 alumnos del preescolar, 96 de primaria y 45 de secundaria desde hace más de tres años.</p>	
OBJETIVOS DEL PROYECTO	
<p>Mejorar el aprovechamiento escolar de niños, niñas y jóvenes a través de construcción de infraestructura, equipamiento de aulas y dotación de material didáctico.</p>	
METAS	
<p>1 sanitario ampliado en el preescolar. 1 plaza cívica construida en el Centro de Educación Preescolar Camilo Torres clave 20 DCC0666H. 1 lote de juegos infantiles instalado en el Centro de Educación Preescolar. 1 dirección construida en escuela Preescolar Un lote de uniformes proporcionado en preescolar. 1 lote de material didáctico entregado en preescolar. 1 equipo de sonido adquirido en preescolar. 20 sillas y 20 mesas entregadas en preescolar. Mantenimiento permanente realizado en preescolar. 1 sanitario construido en la escuela primaria. 1 dirección construida en la escuela primaria. Cercado perimetral de aproximadamente 500 metros en la escuela primaria construido. 1 techado de cancha construido en escuela primaria. Un anexo y biblioteca construidos en la escuela primaria Miguel Hidalgo clave 20 DPB11330J 1 tanque de almacenamiento de agua potable construido en la escuela primaria Miguel Hidalgo clave 20DPB1130J Una Copiadora, 40 sillas, 40 mesas, 1 escritorio, 6 libreros, 1 lote de uniformes entregados en primaria. Mantenimiento permanente realizado en escuela primaria. Una bodega construida en la Escuela Telesecundaria</p>	

Un tanque de almacenamiento de agua potable construido en la escuela telesecundaria clave 20DTV1401L
 Una biblioteca construida en Escuela Secundaria.
 Un aula de medios construido en telesecundaria clave 20 DTV1401L
 Un techado (sombra) para cancha de telesecundaria.
 1 laboratorio construido en telesecundaria.
 1 lote de uniformes escolares dotados a los alumnos de telesecundaria.
 Mantenimiento permanente realizado en telesecundaria.

No. DE PERSONAS A BENEFICIAR:	177 alumnos de los tres centros de educación
--------------------------------------	--

DESCRIPCIÓN TÉCNICA DEL PROYECTO

Localización: En los tres centros de educación ubicados en el centro del caserío de Quioquitani.

Descripción del proceso de trabajo: Consiste en la elaboración de expedientes técnicos y gestión de recursos ante dependencias para la construcción, equipamiento y mantenimiento:

En el centro de educación preescolar: ampliación del sanitario, construcción de plaza cívica, instalación de juegos infantiles (columpios, resbaladillas, sube y baja, juegos de mesa, etc.); construcción de dirección, dotación de uniformes, material didáctico, equipo de sonido, 20 sillas, 20 mesas y mantenimiento.

En la escuela primaria Miguel Hidalgo clave 20DPB1130J: construcción de cercado perimetral de aproximadamente 500 metros para seguridad de los alumnos, escuela y mobiliario con base de piedra, castillos de concreto, malla ciclónica, altura de 2 metros. La construcción de cancha deportiva para lo cual se utilizará material industrializado (cemento, varilla, alambre, alambrón) y material de la región (arena, piedra, grava), así como tableros para Básquet bol, porterías y redes; construcción de un anexo y biblioteca, construcción de tanque de almacenamiento de agua, adquisición de una copiadora, sillas, mesas, escritorio, libreros, dotación de uniformes y mantenimiento.
 En escuela telesecundaria clave 20 DTV1401L: construcción de una bodega, construcción de tanque de almacenamiento de agua, construcción de aula de medios, laboratorio, dotación de uniformes y mantenimiento.

Recursos: humanos para la gestión, económicos para traslados de los responsables de la gestión, materiales industrializados para las obras, equipos y materiales diversos mencionados anteriormente.

Montos parciales: El monto por la realización de estudios o expedientes técnicos de \$1,000,000.00 repartido en 5 etapas

Para etapa 1

Por la ampliación del sanitario en preescolar de aproximadamente \$100,000.00

Por la plaza cívica en preescolar de \$200,000.00

Por el sanitario de la escuela primaria de \$50,000.00

Por la dirección de la escuela primaria de \$450,000.00

Para la etapa 2

Por la dirección en escuela preescolar de \$250,000.00

Por el cercado perimetral de aproximadamente 500 metros en la Escuela Primaria

de \$150,000.00
 Por el techado de la cancha en escuela primaria de \$150,000.00
 Por el anexo y biblioteca en la escuela primaria de \$220,000.00
 Por los dos tanques de almacenamiento de agua potable en la escuela primaria y telesecundaria de \$400,000.00
Para la etapa 3
 Por la bodega construida en la escuela telesecundaria un monto de \$200,000.00
 Para el aula de medios en telesecundaria de \$400,000.00
Para la etapa 4
 Por el techado de la cancha en escuela telesecundaria de \$150,000.00
 Por el laboratorio en telesecundaria de \$450,000.00
Para la etapa 5
 Por la biblioteca en telesecundaria \$350,000.00
 Para equipamiento y mantenimiento de las instituciones educativas de \$580,000.00 que incluye juegos infantiles, uniformes, material didáctico, equipo de sonido, mobiliario, copiadora, escritorio, libreros y material de mantenimiento, repartido en las 5 etapas.
 Este proyecto se realizará necesariamente por etapas, con acciones concretas cada año, según priorización municipal.

MONTO APROXIMADO DE LA INVERSIÓN :	\$5,100,000.00	
UBICACIÓN DEL PROYECTO (Localidad)	CLAVE DE INEGI (De la localidad)	NOMBRE DEL INTERLOCUTOR (A)
Santa Catarina Quijoquitani	0001	Abel Zurita Morales

FICHA TÉCNICA DE LA IDEA DE PROYECTO

ESTADO:	20 Oaxaca
MUNICIPIO:	074 Santa Catarina Quijoquitani
NOMBRE DEL PROYECTO:	Creación de un Bachillerato Integral Comunitario
COMUNIDADES INVOLUCRADAS:	Santa Catarina Quijoquitani
LOCALIDADES INVOLUCRADAS:	Santa Catarina Quijoquitani
EJE DE DESARROLLO:	Sociodemográfico
PROBLEMÁTICA QUE RESUELVE	
En el municipio de Santa Catarina Quijoquitani, existe un alto porcentaje de jóvenes que terminan su secundaria pero que ya no pueden continuar sus estudios debido a que en el municipio no hay una escuela de nivel medio superior, las familias de los jóvenes son de bajos recursos económicos, las escuelas de nivel medio superior se encuentran lejos, en consecuencia los jóvenes se van a trabajar a una edad muy temprana, se convierten en mano de obra barata, la mayoría se casan a muy temprana edad, en el caso de las mujeres se dedican a	

<p>las labores del hogar, otras se van a trabajar como empleadas domésticas o en algún trabajo de mostrador a las ciudades y otros emigran en busca de mejores oportunidades. Cada año egresan de la secundaria alrededor de 45 jóvenes, de los cuales solo el 10% tiene oportunidad de continuar sus estudios por lo que se considera que la calidad educativa es inadecuada, situación que afecta a 45 alumnos egresados de secundaria desde hace más de tres años.</p>		
<p>OBJETIVOS DEL PROYECTO</p>		
<p>Contar con una escuela de nivel medio superior en la comunidad que mejoren el nivel educativo, disminuya la deserción escolar y disminuya los riesgos que corren los jóvenes por el traslado a otra comunidad mediante la creación de un BIC.</p>		
<p>METAS</p>		
<p>1 Bachillerato integral comunitario construido y equipado.</p>		
<p>No. DE PERSONAS A BENEFICIAR:</p>	<p>45 jóvenes, 200 integrantes de esas familias</p>	
<p>DESCRIPCIÓN TÉCNICA DEL PROYECTO</p>		
<p>Localización: En la comunidad de Santa Catarina Quiquitani. Descripción del proceso de trabajo: Consiste en la gestión para la creación de un Bachillerato Integral Comunitario o CECYTE. Se requiere estudio de factibilidad, gestión por parte de las autoridades municipales para la elaboración y entrega del expediente técnico o anteproyecto y firma de convenios con las instancias correspondientes. Adquisición o donación del predio, preferentemente de 3 hectáreas de terreno para la construcción de la obra. Construcción y equipamiento de las instalaciones con 5 aulas con anexos de dirección, 2 sanitarios, 1 biblioteca, 1 laboratorio, sala de usos múltiples, 1 cancha deportiva, 1 sala de cómputo y 1 plaza cívica. Contar con personal académico especializado, administrativo y de mantenimiento del inmueble y áreas Tener el apoyo con becas para los estudiantes (alimenticias y de alojamiento a través de albergue comunitario). Recursos: humanos para la gestión, económicos para traslados de los responsables de la gestión, materiales industrializados para la construcción de las obras. Montos parciales: Para los proyectos ejecutivos con sus estudios respectivos de un monto aproximado de \$1,000,00000 esto se contempla en etapa 1 Para la construcción de las obras de infraestructura de \$3,000,000.00 esto se contempla en etapa 2 y 3. Y para los apoyos de alojamiento y becas de \$1,000,000.00 esto se contempla en etapa 4</p>		
<p>MONTO APROXIMADO DE LA INVERSIÓN :</p>	<p>\$5,000,000.00</p>	
<p>UBICACIÓN DEL PROYECTO (Localidad)</p>	<p>CLAVE DE INEGI (De la localidad)</p>	<p>NOMBRE DEL INTERLOCUTOR (A)</p>
<p>Santa Catarina Quiquitani</p>	<p>0001</p>	<p>Abel Zurita Morales</p>

Mejorando la infraestructura del municipio

FICHA TÉCNICA DE LA IDEA DE PROYECTO

ESTADO:	20 Oaxaca	
MUNICIPIO:	074 Santa Catarina Quioquitani	
NOMBRE DEL PROYECTO:	Ampliación de la casa comunal en Miahuatlán	
COMUNIDADES INVOLUCRADAS:	Santa Catarina Quioquitani	
LOCALIDADES INVOLUCRADAS:	Santa Catarina Quioquitani	
EJE DE DESARROLLO:	Sociodemográfico	
PROBLEMÁTICA QUE RESUELVE		
<p>La gestoría de las autoridades se retrasa, así como el traslado de personas y mercancía de Santa Catarina Quioquitani a Miahuatlán y viceversa se dificulta, ya que no cuentan con espacios en los cuales puedan ir por más tiempo a realizar sus compras, ventas de sus productos, gestiones, debido a que existe poco ingreso municipal, poca inversión para ampliación de casa comunal, ya que esta es pequeña e insuficiente para albergar a los ciudadanos, lo que afecta a 505 habitantes desde siempre.</p>		
OBJETIVOS DEL PROYECTO		
Mejorar las gestiones y venta de productos provenientes de Santa Catarina Quioquitani en el mercado de Miahuatlán de Porfirio Díaz, a través de la ampliación de la casa comunal.		
METAS		
1 casa comunal ampliada.		
No. DE PERSONAS A BENEFICIAR:	505 habitantes	
DESCRIPCIÓN TÉCNICA DEL PROYECTO		
<p>Localización: En la casa comunal ubicado en Miahuatlán de Porfirio Díaz.</p> <p>Descripción del proceso de trabajo: El proyecto considera realizar el proyecto técnico por las autoridades municipales.</p> <p>Se contemplará la obra en el momento de la priorización de obras y acciones por el consejo municipal.</p> <p>Se realizará la construcción de la segunda planta con aproximadamente 5 cuartos.</p> <p>Recursos: humanos para la gestión, económicos para traslados de los encargados de la gestión, material industrializado para la construcción de la obra.</p> <p>Montos parciales: Los estudios e infraestructura ascienden a un monto aproximado de \$590,000.00</p>		
MONTO APROXIMADO DE LA INVERSIÓN :	\$590,000.00	
UBICACIÓN DEL PROYECTO (Localidad)	CLAVE DE INEGI (De la localidad)	NOMBRE DEL INTERLOCUTOR (A)
Santa Catarina Quioquitani	0001	Abel Zurita Morales

Mejoramiento de salud para la población

FICHA TÉCNICA DE LA IDEA DE PROYECTO

ESTADO:	20 Oaxaca
MUNICIPIO:	074 Santa Catarina Quijoquitani
NOMBRE DEL PROYECTO:	Programa de capacitación para prevención de enfermedades
COMUNIDADES INVOLUCRADAS:	Santa Catarina Quijoquitani
LOCALIDADES INVOLUCRADAS:	Santa Catarina Quijoquitani
EJE DE DESARROLLO:	Sociodemográfico
PROBLEMÁTICA QUE RESUELVE	
<p>Los problemas de salud que afectan a la población de Santa Catarina Quijoquitani son las respiratorias, que son más comunes en niños y en personas de la tercera edad, principalmente en el invierno, considerando que el clima del lugar es frío todo el año y en esos meses es más fuerte, le siguen las gastrointestinales que se presenta en personas de cualquier edad debido a la mala alimentación, poco consumo de cítricos, descuido de los padres, situación que prevalece desde siempre. También la diabetes se presenta en 30 casos principalmente en la gente adulta, que ocasiona tristeza y desesperación en la familia debido al sobrepeso (que lo padece el 50% de la población), por una alimentación desbalanceada cargada por tortillas, frijol, pan, grasas, mantecas, poco ejercicio, herencia, sobresaltos, por no saber llevar una dieta, consumo de golosinas, afectándoles en mayor grado desde hace 11 años a todas las familias.</p>	
OBJETIVOS DEL PROYECTO	
Mejorar la salud de la población mediante talleres de capacitación de las enfermedades más frecuentes.	
METAS	
120 mujeres de todos los hogares capacitadas en prevención de enfermedades.	
No. DE PERSONAS A BENEFICIAR:	505 personas
DESCRIPCIÓN TÉCNICA DEL PROYECTO	
<p>Localización: La capacitación se impartirá en el centro de la población.</p> <p>Descripción del proceso de trabajo: El proyecto iniciará con la integración de un expediente de capacitación que se gestione con alguna dependencia involucrando la participación del regidor de salud, vocal de salud y comités de primaria y telesecundaria.</p> <p>Se realizarán 3 talleres impartidos con 8 horas de duración cada uno, realizando la convocatoria a través de los comités con al menos 8 días de anticipación y preferentemente fines de semana que es cuando hay mayor disponibilidad de tiempo.</p> <p>En el primer taller se impartirán los siguientes temas: enfermedades respiratorias, causas, forma de prevenirlas.</p> <p>En el segundo taller se tratará sobre las enfermedades gastrointestinales, que son, causas, consecuencias y formas de prevenirlo.</p> <p>Para el tercer taller será para tratar el tema de la diabetes, causas, desarrollo de</p>	

la enfermedad, forma de prevenir y controlar la enfermedad.

Recursos: humanos para la gestión y responsable de la capacitación, económicos para traslados de los encargados de la gestión, materiales informativos de los temas tratados.

Montos parciales: El monto de cada taller se estima en \$30,000.00

MONTO APROXIMADO DE LA INVERSIÓN :	\$90,000.00	
UBICACIÓN DEL PROYECTO (Localidad)	CLAVE DE INEGI (De la localidad)	NOMBRE DEL INTERLOCUTOR (A)
Santa Catarina Quijoquitani	0001	Abel Zurita Morales

FICHA TÉCNICA DE LA IDEA DE PROYECTO

ESTADO:	20 Oaxaca
MUNICIPIO:	074 Santa Catarina Quijoquitani
NOMBRE DEL PROYECTO:	Programa de capacitación para prevención de adicciones
COMUNIDADES INVOLUCRADAS:	Santa Catarina Quijoquitani
LOCALIDADES INVOLUCRADAS:	Santa Catarina Quijoquitani
EJE DE DESARROLLO:	Sociodemográfico
PROBLEMÁTICA QUE RESUELVE	
El 10% de la población de Santa Catarina Quijoquitani presenta alcoholismo, predominando la bebida del mezcal y la cerveza, quienes las consumen regularmente son los hombres de 15 años en adelante y las mujeres de aproximadamente 40 años y más. Estas bebidas las venden en las tiendas de abarrotes que hay en el municipio las cuales se surten en Miahuatlán. Para la venta de estas bebidas alcohólicas no se tiene ningún reglamento por parte de las autoridades. Este problema inicia por curiosidad, desesperación por problemas familiares o bien por alegría al convivir en las fiestas que afectando a toda la población en su armonía interna de toda la población, desde hace 50 años.	
OBJETIVOS DEL PROYECTO	
Fortalecer los valores en los niños, niñas y jóvenes de la población mediante talleres de capacitación y reglamentación de la venta y consumo de bebidas alcohólicas.	
METAS	
1 reglamento de venta de bebidas alcohólicas validado en asamblea. 1 programa de prevención de adicciones implementado.	
No. DE PERSONAS A BENEFICIAR:	50 personas
DESCRIPCIÓN TÉCNICA DEL PROYECTO	
Localización: El programa de capacitación se implementará con los habitantes de	

Quioquitani.

Descripción del proceso de trabajo: El proyecto consiste en: primero la integración de un proyecto de capacitación que se trabajará coordinadamente con el regidor de salud, para su gestión ante las dependencias correspondientes para el apoyo de especialistas, como psicólogos y médicos en temas de autoestima, valores en la familia y alcoholismo.

Luego, la ejecución de dos talleres de capacitación, en la que también se proporcionará un directorio de lugares, ya sea de centros de rehabilitación, DIF u otros donde se puede acudir cuando se tiene algún problema relacionado a las adicciones en la familia. Los materiales con que se impartirán los talleres serán material didáctico, impresos, uso de DVD y televisión o cañón y computadora para la proyección de videos de concientización. También la realización de asamblea comunitaria donde se trabaje el reglamento de bebidas alcohólicas para determinar los lugares autorizados, horarios, prohibición a menores de edad. Esta información acompañada de oficios de información en los lugares de expendio en el municipio.

Este proyecto también contempla talleres de oficios y los temas serán según el interés de los involucrados, pudiendo ser en temas de pintura, electricidad, herrería, plomería, los cuales pueden gestionarse en la Unidad de Capacitación de Miahuatlán.

Recursos: humanos para la gestión, responsable de la capacitación, económicos para traslados de los encomendados para la gestión y material de difusión de los temas.

Montos parciales: Cada taller de capacitación tendrá un costo de \$40,000.00 y se dará por 2 años consecutivos.

MONTO APROXIMADO DE LA INVERSIÓN :	\$80,000.00	
UBICACIÓN DEL PROYECTO (Localidad)	CLAVE DE INEGI (De la localidad)	NOMBRE DEL INTERLOCUTOR (A)
Santa Catarina Quioquitani	0001	Abel Zurita Morales

FICHA TÉCNICA DE LA IDEA DE PROYECTO

ESTADO:	20 Oaxaca
MUNICIPIO:	074 Santa Catarina Quioquitani
NOMBRE DEL PROYECTO:	Talleres de capacitación en equidad de género y violencia intrafamiliar
COMUNIDADES INVOLUCRADAS:	Santa Catarina Quioquitani
LOCALIDADES INVOLUCRADAS:	Santa Catarina Quioquitani
EJE DE DESARROLLO:	Sociodemográfico
PROBLEMÁTICA QUE RESUELVE	
En el municipio de Santa Catarina Quioquitani existen 20 casos aproximadamente	

de violencia intrafamiliar, derivándose en aproximadamente 5 familias que han sufrido la desintegración en su hogar, debido a la influencia de la televisión, ya que los jóvenes tienden a imitar las formas de hablar y comportarse y la migración por parte de los jefes de hogar ya que de los 120 hogares totales hay 31 con jefatura femenina, no hay equidad de género para ocupar cargos de elección popular en la comunidad por parte de las mujeres. Se violentan los derechos, sobre todo a la población femenina y niños, situación que afecta a un 25% de la población desde hace 10 años.

OBJETIVOS DEL PROYECTO

Disminuir la incidencia de violencia intrafamiliar para mejorar la calidad de vida de las mujeres y los niños, mediante la realización de talleres de autoestima en mujeres y sensibilización con los hombres y con ello fortalecer la unidad y la equidad de género.

METAS

107 mujeres preferentemente de 15 a 29 años capacitadas en temas de equidad de género.
 116 hombres preferentemente de 15 a 29 años capacitados en violencia intrafamiliar

No. DE PERSONAS A BENEFICIAR:	226 personas
--------------------------------------	--------------

DESCRIPCIÓN TÉCNICA DEL PROYECTO

Localización: El proyecto de capacitación se ejecutará con habitantes de Quiquitaní.

Descripción del proceso de trabajo: La forma de implementar el proyecto en el municipio consiste en: primero integrar un expediente de capacitación que se gestione con alguna dependencia involucrando la participación del regidor de salud, comité de salud, los comités de oportunidades, comités de padres de familia de las instituciones educativas como la telesecundaria para lo cual se invitarán a instituciones de gobierno, consultoras, organizaciones de la sociedad civil especializadas en cada uno de los temas.

La convocatoria de cada taller será con al menos 8 días de anticipación y que sea fin de semana que es cuando hay mayor disponibilidad de tiempo. Los talleres están pensados para impartirse con 8 horas de duración en un día, trabajarlos en rangos de edad o etapas de vida: Para los talleres de violencia intrafamiliar con niños y niñas (primer grupo), jóvenes (segundo grupo), adultos (tercer grupo). Para el de equidad de género un taller para mujeres, otro de hombres y otro de jóvenes.

Para los talleres se impartirán los siguientes temas: concepto de violencia y género, tipos de violencia (física, psicológica), causas y consecuencias de la desintegración familiar, efectos en la salud, círculo de la violencia, resolución de conflictos con énfasis en comunicación (saber escuchar, asertividad, diálogo), equidad de género, relaciones entre padres y adolescentes, vínculo familiar positivo, autoestima, relaciones humanas e información adicional sobre el trabajo doméstico.

Recursos: humanos para la gestión, responsable de la capacitación, económicos

para traslados de las personas encargadas de la gestión, materiales de apoyo de los talleres.

Montos parciales: Se efectuarán un total de 6 talleres de un monto aproximado de \$15,000 por taller siendo un total de \$90,000.00, este se dará cada tercer año.

MONTO APROXIMADO DE LA INVERSIÓN :	\$270,000.00	
UBICACIÓN DEL PROYECTO (Localidad)	CLAVE DE INEGI (De la localidad)	NOMBRE DEL INTERLOCUTOR (A)
Santa Catarina Quijoquitani	0001	Abel Zurita Morales

FICHA TÉCNICA DE LA IDEA DE PROYECTO

ESTADO:	20 Oaxaca
MUNICIPIO:	074 Santa Catarina Quijoquitani
NOMBRE DEL PROYECTO:	Atención oportuna de la salud con personal, equipamiento y abasto de medicamentos
COMUNIDADES INVOLUCRADAS:	Santa Catarina Quijoquitani
LOCALIDADES INVOLUCRADAS:	Santa Catarina Quijoquitani
EJE DE DESARROLLO:	Sociodemográfico
PROBLEMÁTICA QUE RESUELVE	
El servicio de salud en Santa Catarina Quijoquitani está muy rezagado, ya que es insuficiente el material, equipo y medicamentos para atender a la población que requiera de atención urgente y especializada, y para los casos en que se necesite trasladar a algún enfermo a un hospital fuera de la comunidad, no se cuenta con un vehículo adecuado (ambulancia) y considerando que el camino es largo y está en mal estado se le perjudica más a los enfermos, lo que afecta a toda la población.	
OBJETIVOS DEL PROYECTO	
Contar con servicios de salud adecuados mediante la dotación de medicamentos, con servicios de odontología y ambulancia para beneficio de los derechohabientes.	
METAS	
Servicio de odontología proporcionado. 1 ambulancia para el traslado de enfermos adquirido. Dotación de medicamentos realizado.	
No. DE PERSONAS A BENEFICIAR:	505 habitantes
DESCRIPCIÓN TÉCNICA DEL PROYECTO	
Localización: En el centro de salud de la población. Descripción del proceso de trabajo: El proyecto está conformado de varias acciones, siendo las siguientes:	

1.- Personal calificado. Contar con un médico permanente y una enfermera, mediante las gestiones por parte de la autoridad municipal (regidor de salud), además de contar con los servicios de odontología. Esto se contempla para la etapa 1

2.- En infraestructura. Construir una bodega y 2 cuartos para un médico y enfermera, para lo cual será necesario integrar el expediente técnico. Esto se plantea para la etapa 2.

3.- Equipamiento, con la adquisición de una ambulancia, equipo de laboratorio, 100 sillas para pláticas, 1 copiadora, 1 máquina de escribir y pintura. Esto se considera para la etapa 3.

4.- En la dotación de medicamentos en el centro de salud. Se tendrá que verificar con el sector salud los requisitos para la dotación oportuna de los medicamentos.

5.- Talleres de capacitación sobre técnicas de medición (peso y talla), manejo del cuadro básico de medicamentos y primeros auxilios, hábitos higiénicos, dietéticos, higiene personal, de los alimentos y de la vivienda, enfermedades de transmisión sexual y salud reproductiva.

El punto 4 y 5 deberá ser de forma permanente.

Recursos: humanos para la gestión, económicos para traslados de los encargados de la gestión, materiales industrializados para la construcción de los cuartos equipamiento.

Montos parciales: Enfocados principalmente a la infraestructura con un costo de \$500,000.00; equipamiento de un costo de \$500,000.00 abasto de medicamentos de \$200,000.00; para los gastos de gestión con un monto de \$50,000.00

Este proyecto se realizará en 3 etapas.

MONTO APROXIMADO DE LA INVERSIÓN :	\$1,250,000.00	
UBICACIÓN DEL PROYECTO (Localidad)	CLAVE DE INEGI (De la localidad)	NOMBRE DEL INTERLOCUTOR (A)
Santa Catarina Quioquitani	0001	Abel Zurita Morales

FICHA TÉCNICA DE LA IDEA DE PROYECTO

ESTADO:	20 Oaxaca
MUNICIPIO:	074 Santa Catarina Quioquitani
NOMBRE DEL PROYECTO:	Talleres para una mejor alimentación
COMUNIDADES INVOLUCRADAS:	Santa Catarina Quioquitani
LOCALIDADES INVOLUCRADAS:	Santa Catarina Quioquitani
EJE DE DESARROLLO:	Sociodemográfico
PROBLEMÁTICA QUE RESUELVE	
En el municipio de Santa Catarina Quioquitani, la desnutrición infantil se presenta en 8 niños de 3 a 7 años en diferente grado, debido a que no se alimentan bien, la mayoría de los productos para consumo se adquieren en la ciudad de Miahuatlán	

ya que lo único que se produce en la localidad pero en pequeñas cantidades es el maíz y el frijol, no consumen suficientes frutas y verduras, tienen poca higiene y poca atención de sus padres.		
OBJETIVOS DEL PROYECTO		
Mejorar la nutrición de la población infantil mediante talleres de capacitación a la población.		
METAS		
120 mujeres de todos los hogares capacitadas en mejora de alimentación.		
No. DE PERSONAS A BENEFICIAR:	505 personas	
DESCRIPCIÓN TÉCNICA DEL PROYECTO		
<p>Localización: Los talleres se implementarán en el centro de la población.</p> <p>Descripción del proceso de trabajo: El proyecto iniciará con la integración de un expediente de capacitación que se gestione con alguna dependencia involucrando la participación del regidor de salud, vocal de nutrición y comités de primaria y telesecundaria.</p> <p>Se realizarán 2 talleres impartidos en los primeros dos años con 8 horas de duración cada uno, realizando la convocatoria a través de los comités con al menos 8 días de anticipación y preferentemente fines de semana que es cuando hay mayor disponibilidad de tiempo. En cada taller se impartirán los siguientes temas: importancia de la alimentación, consecuencia de una alimentación inadecuada, contenidos de vitaminas minerales de los productos usados en la alimentación diaria, plato del buen comer y ejercicios prácticos de la forma correcta de la alimentación.</p> <p>Recursos: humanos para la gestión, económicos para traslados de los responsables de la gestión, materiales impresos para los asistentes a los talleres de capacitación.</p> <p>Montos parciales: Cada taller tendrá un costo aproximado de \$45,000.00</p>		
MONTO APROXIMADO DE LA INVERSIÓN :	\$90,000.00	
UBICACIÓN DEL PROYECTO (Localidad)	CLAVE DE INEGI (De la localidad)	NOMBRE DEL INTERLOCUTOR (A)
Santa Catarina Quiquitani	0001	Abel Zurita Morales

**Preservando nuestra identidad (lengua materna,
danza, vestimenta, música y gastronomía)**

FICHA TÉCNICA DE LA IDEA DE PROYECTO

ESTADO:	20 Oaxaca
MUNICIPIO:	074 Santa Catarina Quioquitani
NOMBRE DEL PROYECTO:	Construcción de casa de la cultura y anexos
COMUNIDADES INVOLUCRADAS:	Santa Catarina Quioquitani
LOCALIDADES INVOLUCRADAS:	Santa Catarina Quioquitani
EJE DE DESARROLLO:	Cultural
PROBLEMÁTICA QUE RESUELVE	
<p>En el municipio de Santa Catarina Quioquitani la calidad educativa es inadecuada, además reconocen que existen actitudes negativas como: violencia, machismo, mal carácter, debido a escasa infraestructura y equipamiento, no hay espacios o lugares propicios donde se puedan realizar acciones de fomento a la identidad cultural, actividades de capacitación, fomento de talleres ocupacionales, reuniones informativas de la comunidad, consulta de información, ya que en la actualidad se realizan reuniones a la intemperie en frente del palacio municipal, lo que distrae a la población sobre los temas tratados, y hay disposición de que haya información hacia ellos que les permita el mejoramiento de las relaciones sociales situación que afecta a 505 habitantes y principalmente a jóvenes y niños, entre ellos a 36 alumnos del preescolar, 96 de primaria y 45 de secundaria desde hace más de tres años.</p>	
OBJETIVOS DEL PROYECTO	
<p>Contar con un lugar que permita la realización de reuniones comunitarias, eventos de difusión de los rasgos culturales, que fortalezca los valores, acuerdos, actividades productivas y desarrolle la cultura de la población en Santa Catarina Quioquitani y con ello mejorar el acceso a información para mejora de procesos de vida y trabajo de la población y la calidad educativa mediante la construcción de un espacio y su equipamiento para que sirva de consulta y fomente la lectura en los alumnos de los tres niveles educativos.</p>	
METAS	
<p>1 casa de la cultura construida. 1 salón de usos múltiples construido. 1 biblioteca municipal construida.</p>	
No. DE PERSONAS A BENEFICIAR:	505 personas
DESCRIPCIÓN TÉCNICA DEL PROYECTO	
<p>Localización: En el centro de la población de Santa Catarina Quioquitani. Descripción del proceso de trabajo: El proyecto consiste en integrar un expediente técnico que contemple conceptos de construcción de casa de cultura y anexos que incluye un salón de usos múltiples y una biblioteca con una constructora especializada en el cual se involucre la participación del Regidor de obras como autoridad del municipio. Para esto se buscará la posibilidad de gestionar el recurso para que a través de una mezcla con recursos del Ayuntamiento pueda realizarse el estudio técnico.</p>	

En asamblea comunitaria se tomará el acuerdo de la elección del terreno para la construcción realizando visitas a los lugares propuestos, para estimación de conceptos de inversión y costos de la obra.

Se contemplará la obra en el momento de la priorización de obras por el Consejo Municipal.

Se realizarán las solicitudes y la gestión con algunas dependencia para que el monto a aportar por el municipio no sea tan alto, ya que son pocos los ingresos desinados para obras

Se estará informando periódicamente a la población de la situación del avance de la gestión.

Se realizará la construcción de la casa de la cultura, donde se empiecen a fomentar y difundir los rasgos de la cultura, como lo es la lengua materna que es el zapoteco, la vestimenta, la música (ya que actualmente los jóvenes que estudian música lo hacen en un lugar prestado). Este espacio se destinará para la ejecución de talleres, prácticas, eventos de difusión. También la construcción de anexos como biblioteca pública municipal donde se equipará de un escritorio que se usará para el registro de las personas que ingresan a la biblioteca y estantes de madera donde por orden alfabético se realizará el acomodo de los libros por tema.

Se dotará de bibliografía reciente, relacionada a las materias impartidas en las instituciones educativas y condiciones ambientales y productivas de la comunidad. Se realizará asamblea comunitaria para acordar horarios de atención y elección de la (s) persona (s) encargadas de dar servicio a la comunidad.

Recursos: humanos para la gestión y atención del inmueble, económicos para traslados de los responsables de la gestión, terreno donde se construirá la obra, materiales industrializados para la construcción y libros de interés.

Montos parciales: El proyecto se contempla en 2 etapas. En la etapa 1 los estudios e infraestructura de la casa de cultura y anexos que ascienden a un monto aproximado de \$1, 050,000.00 que incluye la biblioteca y salón de usos múltiples.

La dotación de libros de \$350,000.00 se hará etapa 2.

MONTO APROXIMADO DE LA INVERSIÓN :	\$1,400,000.00	
UBICACIÓN DEL PROYECTO (Localidad)	CLAVE DE INEGI (De la localidad)	NOMBRE DEL INTERLOCUTOR (A)
Santa Catarina Quijoquitani	0001	Artemio Romero Jiménez

FICHA TÉCNICA DE LA IDEA DE PROYECTO

ESTADO:	20 Oaxaca
MUNICIPIO:	074 Santa Catarina Quijoquitani
NOMBRE DEL PROYECTO:	Práctica escrita y oral de nuestra lengua materna
COMUNIDADES	Santa Catarina Quijoquitani

INVOLUCRADAS:	
LOCALIDADES INVOLUCRADAS:	Santa Catarina Quioquitani
EJE DE DESARROLLO:	Cultural
PROBLEMÁTICA QUE RESUELVE	
Del 100% de los habitantes de Santa Catarina Quioquitani, 240 personas ya no hablan el zapoteco, debido a que en 1970 se prohibió a los alumnos a hablar su lengua materna, la globalización, la influencia de los medios de comunicación, que afecta la identidad como pueblo zapoteco de 505 habitantes y principalmente a jóvenes y niños desde 1970.	
OBJETIVOS DEL PROYECTO	
Rescatar y fortalecer nuestra lengua materna, el zapoteco mediante la concientización e involucramiento de la población infantil y juvenil en talleres de práctica oral y escrita.	
METAS	
1 taller sobre la concientización y valoración del rescate de la lengua realizado. 30 niños y jóvenes capacitados para hablar el zapoteco. 50 niños y jóvenes capacitados para escribir el zapoteco. 1 diccionario bilingüe realizado.	
No. DE PERSONAS A BENEFICIAR:	505 personas
DESCRIPCIÓN TÉCNICA DEL PROYECTO	
<p>Localización: El proyecto se trabajará con los habitantes de Quioquitani. La sede para la realización de los talleres será en algún salón adecuado para ello o en última opción algún aula de la Escuela Primaria o Secundaria.</p> <p>Descripción del proceso de trabajo: En coordinación con la Autoridad Municipal se realizará la selección de personas que hablen bien el zapoteco mismo que se conformaran en calidad de promotores de la lengua materna. Una vez formado el comité cultural presentará ante las instancias que apoyan este tipo de proyecto su propuesta para el trámite correspondiente.</p> <p>Los talleres para hablar el zapoteco se impartirán a 30 niños y jóvenes previa selección de estos para ver quien ya no habla la lengua materna, se llevaran a cabo 1 día al mes con una duración de 5 horas por día durante todo el año. Al término de la capacitación se entregarán reconocimientos o diplomas a los niños y jóvenes hablantes de la lengua materna.</p> <p>Al mismo tiempo se buscará financiamiento para que se inicien las acciones de escritura del zapoteco. Los talleres para escritura del zapoteco se impartirán a 50 niños y jóvenes previa selección de estos para ver quien ya no habla la lengua materna, divididos en dos grupos, los talleres se llevaran a cabo 1 día al mes con una duración de 5 horas diarias durante todo el año. Al mismo tiempo con apoyo de los maestros bilingües o personas que conozcan la escritura del zapoteco, se ira conformando con los niños el diccionario de palabras escritas en zapoteco: palabras de uso común y neologismos, así como la elaboración de dibujos con nombres en español y zapoteco. Al término de los talleres se hará la presentación del diccionario realizado. Para estos talleres de escritura se necesitará de material</p>	

<p>didáctico otorgado a los participantes como libretas, lápices, bolígrafos y borradores.</p> <p>Recursos: humanos para la gestión, para aportar los conocimientos, económicos para traslados y materiales didácticos.</p> <p>Montos parciales: El costo anual aproximado de estos talleres asciende a un monto de \$24,000.00</p> <p>El monto por los talleres de escritura asciende a un monto de \$35,000.00</p> <p>Adicionalmente el monto para la elaboración del diccionario y del material de los participantes de \$10,000.00</p>		
MONTO APROXIMADO DE LA INVERSIÓN :	\$69,000.00	
UBICACIÓN DEL PROYECTO (Localidad)	CLAVE DE INEGI (De la localidad)	NOMBRE DEL INTERLOCUTOR (A)
Santa Catarina Quioquitani	0001	Artemio Romero Jiménez

FICHA TÉCNICA DE LA IDEA DE PROYECTO

ESTADO:	20 Oaxaca
MUNICIPIO:	074 Santa Catarina Quioquitani
NOMBRE DEL PROYECTO:	Talleres y equipamiento para el rescate y fortalecimiento de la música
COMUNIDADES INVOLUCRADAS:	Santa Catarina Quioquitani
LOCALIDADES INVOLUCRADAS:	Santa Catarina Quioquitani
EJE DE DESARROLLO:	Cultural
PROBLEMÁTICA QUE RESUELVE	
En el municipio de Santa Catarina Quioquitani se está perdiendo la música con violín, con órgano cilindro y banda filarmónica, ya que solo se toca en la fiesta patronal afectando la expresión de los rasgos culturales, desde 1954 a la fecha gradualmente.	
OBJETIVOS DEL PROYECTO	
Fortalecer la música tradicional de cuerdas mediante la capacitación de jóvenes para que valoren esta práctica cultural.	
METAS	
48 talleres de capacitación musical durante 1 año realizados. 40 jóvenes en música tradicional capacitados.	
No. DE PERSONAS A BENEFICIAR:	40 personas directas
DESCRIPCIÓN TÉCNICA DEL PROYECTO	
Localización: En el centro de la población situando un lugar específicamente para fomentar la música tradicional.	
Descripción del proceso de trabajo: El proyecto es continuidad de un proyecto	

donde se realizó la gestión de instrumentos musicales y contempla que con apoyo de la Autoridades Municipales se realizará una asamblea comunitaria donde se informará acerca del proyecto, se integrara o ratificará un comité cultural quien coordinará la elaboración del proyecto para el equipamiento de instrumentos musicales pero de cuerda y pago de instructores de música y lo presentaran ante las instancias que otorgan este tipo de apoyos.

Una vez autorizado se contratarán 2 instructores musicales para música de cuerda. Se realizará la selección de 40 jóvenes y niños para fortalecer, impulsar y preservar la música indígena tradicional. Los talleres se programaran los días domingos de cada mes con una duración de 5 horas en todo el año. Los primeros 4 meses será para el aprendizaje en Solfeo, los siguientes 3 meses para instrumentación y 2 meses para armonizar las melodías aprendidas, 3 meses para presentación del repertorio musical y difusión de la música indígena tradicional. Al término de los talleres se entregarán diplomas o reconocimientos a los participantes.

Recursos: humanos para la gestión, instructores, económicos para traslados de los responsables de la gestión, para adquisición de instrumentos de cuerda, material didáctico a los participantes del taller

Montos parciales: El monto contemplado para la adquisición de instrumentos de cuerda asciende a un monto de \$100,000.00

El monto por la capacitación de forma anual es de \$12,000.00

MONTO APROXIMADO DE LA INVERSIÓN :	\$112,000.00	
UBICACIÓN DEL PROYECTO (Localidad)	CLAVE DE INEGI (De la localidad)	NOMBRE DEL INTERLOCUTOR (A)
Santa Catarina Quioquitani	0001	Artemio Romero Jiménez

FICHA TÉCNICA DE LA IDEA DE PROYECTO

ESTADO:	20 Oaxaca
MUNICIPIO:	074 Santa Catarina Quioquitani
NOMBRE DEL PROYECTO:	Difusión de la danza de los viejitos
COMUNIDADES INVOLUCRADAS:	Santa Catarina Quioquitani
LOCALIDADES INVOLUCRADAS:	Santa Catarina Quioquitani
EJE DE DESARROLLO:	Cultural
PROBLEMÁTICA QUE RESUELVE	
En el municipio de Santa Catarina Quioquitani se está perdiendo la danza de los viejitos, ya que solo se baila en la fiesta patronal afectando la expresión de los rasgos culturales, desde 1954 a la fecha gradualmente.	
OBJETIVOS DEL PROYECTO	
Conformar un club de danza de los viejitos para participar en otras festividades del año, como son las fiestas patrias, eventos regionales, con vestuarios tradicionales	

para el rescate de esta danza.		
METAS		
4 eventos de difusión de la danza de los viejitos incrementados.		
No. DE PERSONAS A BENEFICIAR:	505 personas	
DESCRIPCIÓN TÉCNICA DEL PROYECTO		
<p>Localización: .Consiste en cuantificar el número de personas que se capacitarán para practicar la danza de los viejitos.</p> <p>Descripción del proceso de trabajo: El proyecto consiste en nombrar un responsable a nivel comunidad que dé seguimiento a las acciones que tienen que ver con el rescate de la danza de los viejitos. Esta persona nombrada junto con el apoyo de la autoridad municipal integrará el expediente para la realización de acciones de fomento y difusión de la danza.</p> <p>Luego, hacer un diagnóstico o recopilación de datos sobre la vestimenta e integrantes de la danza original de los viejitos. La lista de personas interesadas., buscar a nivel comunidad un responsable de llevar a cabo ensayos junto con las personas interesadas.</p> <p>Luego la participación de este club de danza en festividades de este municipio, de otros municipios aledaños o a nivel distrital. Se entregarán diplomas o reconocimientos a las personas que participen en este club de danza.</p> <p>Recursos: Los recursos necesarios para el proyecto son: pago del instructor, viáticos para salidas a otros lugares, prendas adquiridas como vestimenta tradicional.</p> <p>Montos parciales: Para la adquisición de la vestimenta de \$50,000.00, para las salidas a otros lugares para difundir la danza de \$68,000.00, el pago del instructor se considera un monto de \$12,000.00</p>		
MONTO APROXIMADO DE LA INVERSIÓN :	\$130,000.00	
UBICACIÓN DEL PROYECTO (Localidad)	CLAVE DE INEGI (De la localidad)	NOMBRE DEL INTERLOCUTOR (A)
Santa Catarina Quioquitani	0001	Artemio Romero Jiménez

FICHA TÉCNICA DE LA IDEA DE PROYECTO

ESTADO:	20 Oaxaca
MUNICIPIO:	074 Santa Catarina Quioquitani
NOMBRE DEL PROYECTO:	Confección y difusión de nuestro traje típico
COMUNIDADES INVOLUCRADAS:	Santa Catarina Quioquitani
LOCALIDADES INVOLUCRADAS:	Santa Catarina Quioquitani
EJE DE DESARROLLO:	Cultural
PROBLEMÁTICA QUE RESUELVE	
El 95% de la población de Santa Catarina Quioquitani ha cambiado su vestimenta,	

sólo la conservan adultos mayores siendo el 5% porque al salir de la comunidad se adopta la forma de vestir del lugar a donde viajan, o imitar las vestimentas que anuncian en los canales de televisión, provocando pérdida de sus rasgos culturales, desde 1950, año en que dejaron de usar la manta. Además el tiempo de elaboración de las prendas de vestir es muy amplio (1 mes para elaborar un huipil en sus tiempos libres) ya que todo es hecho a mano. Los jóvenes ya no le dan el valor a la elaboración de prendas de vestir artesanales aunque haya personas que aún conocen del procedimiento de confección. No se ha aprovechado el conocimiento de esta técnica de bordado para elaborar otro tipo de prendas.

OBJETIVOS DEL PROYECTO

Reducir los tiempos en la elaboración de prendas de vestir tradicionales con la introducción de maquinaria y equipo, mejorando el diseño y presentación de las prendas de vestir con un mejor acabado, reducir costos de producción trabajando en grupos de trabajo y con ello posibilitar una comercialización más rápida y con mayores volúmenes y a mejores precios de sus prendas de vestir incrementando los ingresos familiares a través de un taller de costura y desarrollo de capacidades.

METAS

- 3 talleres de costura instalados para la confección de prendas.
- 2 talleres de capacitación realizados y tres meses de Asistencia Técnica otorgados.
- 1 evento realizado de gira para promocionar las prendas confeccionadas.
- 3 grupos de 6 personas beneficiadas.

No. DE PERSONAS A BENEFICIAR:	18 mujeres directamente, equivalente a 90 personas
--------------------------------------	--

DESCRIPCIÓN TÉCNICA DEL PROYECTO

Localización: El taller de costura y las capacitaciones se pretende que se ubiquen en el centro de la población de Quiquitani.

Descripción del proceso de trabajo: El proyecto consiste en realizar acciones de elaboración de vestimenta tradicional como son pantalones de manta para los hombres y huipil para las mujeres con las siguientes actividades:

Lo primero es la organización para el trabajo, en la cual se conformarán 3 grupos de mujeres (de 6 personas cada grupo) de 18 a 30 años de edad para integrar proyectos para gestionar maquinaria, equipo e insumos. Se buscará el apoyo de alguna persona que los apoye en la gestión. En la medida del crecimiento de los grupos se analizará la posibilidad de constituir una organización legalmente constituida que coadyuve a la gestión de apoyos para la producción y comercialización de sus prendas.

La adquisición de maquinaria para cada grupo (6 máquinas de coser de costura recta, 1 máquina de coser en zig zag, 1 mesa de corte, 1 mesa de planchado, 1 plancha industrial), herramientas (6 tijeras, 6 cintas métricas, 100 pliegos de papel revolución) que servirán para la elaboración de prendas tradicionales. Se comprarán insumos o capital de trabajo (rollo de manta, hilos, agujas) para la elaboración de vestimenta tradicional.

El desarrollo de capacidades se atenderá mediante 4 talleres de capacitación. 2 talleres de 192 hrs y una asistencia técnica de 120 hrs para las 18 mujeres costureras para mejorar el acabado de las prendas de vestir y elaboración de nuevos diseños de prendas con el mismo bordado artesanal que ya realizan. 1 taller de capacitación de 16 hrs para la operación de la maquinaria y diseño en planchado para las 18 personas de los 3 grupos. 1 taller de capacitación para el trabajo en equipo para las 18 integrantes de estos grupos conformados.

Recursos: humanos para la gestión, económicos para traslados de las personas encargadas de la gestión, equipo básico del taller.

Montos parciales: El monto aproximado por cada taller de costura se estima en \$180,000.00 dando un total de \$540,000.00 el cual será de la instalación de un taller de costura por etapa.

El monto considerado por taller es de \$10,000.00 dando un total de \$30,000.00

MONTO APROXIMADO DE LA INVERSIÓN :	\$570,000.00	
UBICACIÓN DEL PROYECTO (Localidad)	CLAVE DE INEGI (De la localidad)	NOMBRE DEL INTERLOCUTOR (A)
Santa Catarina Quijoquitani	0001	Artemio Romero Jiménez

FICHA TÉCNICA DE LA IDEA DE PROYECTO

ESTADO:	20 Oaxaca
MUNICIPIO:	074 Santa Catarina Quijoquitani
NOMBRE DEL PROYECTO:	Talleres de artesanía
COMUNIDADES INVOLUCRADAS:	Santa Catarina Quijoquitani
LOCALIDADES INVOLUCRADAS:	Santa Catarina Quijoquitani
EJE DE DESARROLLO:	Cultural
PROBLEMÁTICA QUE RESUELVE	
Las mujeres del municipio de Santa Catarina Quijoquitani, tienen el conocimiento del bordado de servilletas, misma que puede ser una actividad generadora de ingresos, porque actualmente lo están realizando para el uso en el hogar, y desconocen diferentes formas de decorar las figuras, las terminaciones de las orillas, las puntadas o formas de bordar, la combinación de colores que ha limitado la búsqueda de clientes foráneos que paguen por este artículo hecho a mano.	
OBJETIVOS DEL PROYECTO	
Ampliar los conocimientos sobre el bordado de servilletas que les ayude a las mujeres a contribuir en la economía familiar mediante talleres de capacitación.	
METAS	
1 taller de bordado de servilletas ejecutado.	
No. DE PERSONAS A	100 personas

BENEFICIAR:		
DESCRIPCIÓN TÉCNICA DEL PROYECTO		
<p>Localización: El taller se implementará en el centro de la población de Quioquitani</p> <p>Descripción del proceso de trabajo: El proyecto consiste en realizar la integración de un grupo de 25 personas que deseen capacitarse en el bordado de servilletas para la integración de expediente de capacitación para la solicitud de un instructor con experiencia que otorgue la capacitación totalmente práctica. El taller tendrá una duración de 60 horas continuas donde todas las tardes donde este grupo se reunirá para aprender nuevas formas de bordado, lo cual después puede replicarse en las demás personas interesadas en aprender. Participar en algunos eventos para promocionar los bordados realizados en manta y su promoción a tiendas que elaboran prendas a base de manta.</p> <p>Recursos: humanos para la gestión, responsable de la capacitación, económicos para traslados, materiales como telas, hilos, agujas, lápiz.</p> <p>Montos parciales: La capacitación tendrá un costo aproximado de \$10,000.00 Las actividades de buscar mercados y difusión tendrán un monto aproximado de \$10,000.00</p>		
MONTO APROXIMADO DE LA INVERSIÓN :	\$20,000.00	
UBICACIÓN DEL PROYECTO (Localidad)	CLAVE DE INEGI (De la localidad)	NOMBRE DEL INTERLOCUTOR (A)
Santa Catarina Quioquitani	0001	Artemio Romero Jiménez

FICHA TÉCNICA DE LA IDEA DE PROYECTO

ESTADO:	20 Oaxaca
MUNICIPIO:	074 Santa Catarina Quioquitani
NOMBRE DEL PROYECTO:	Recetario y talleres de los platillos típicos de la comunidad
COMUNIDADES INVOLUCRADAS:	Santa Catarina Quioquitani
LOCALIDADES INVOLUCRADAS:	Santa Catarina Quioquitani
EJE DE DESARROLLO:	Cultural
PROBLEMÁTICA QUE RESUELVE	
En el municipio de Santa Catarina Quioquitani, se está perdiendo información de generación en generación sobre la preparación de alimentos tradicionales, como hongos, nopal, frijol molido con flor de chacha, sequeza, amarillo de hierba santa, memela de elote, que afecta la alimentación de 505 habitantes desde hace más de 5 años.	
OBJETIVOS DEL PROYECTO	
Fortalecer la identidad mediante acciones de rescate y fortalecimiento de la gastronomía tradicional de Santa Catarina Quioquitani.	

METAS		
<p>1 recetario elaborado que contenga los platillos típicos tradicionales. 1 estudio de análisis nutricional elaborado de la gastronomía local. 1 cocina comunitaria construida y equipada. 1 evento anual de trasmisión de conocimientos realizado.</p>		
No. DE PERSONAS A BENEFICIAR:	505 habitantes	
DESCRIPCIÓN TÉCNICA DEL PROYECTO		
<p>Localización: En la comunidad de Santa Catarina Quiquitani. Descripción del proceso de trabajo: El proyecto consiste en: primero realizar una reunión comunitaria para promover el proyecto en la cual se nombrará un comité responsable de dar seguimiento al proyecto y de recopilar información de los platillos tradicionales para documentar un recetario. Generar un estudio de análisis del valor nutricional de cada uno de los platillos tradicionales. Concertar un área con ventilación para instalar una cocina comunitaria con capacidad de 30 personas para la elaboración de platillos tradicionales que considere cocina equipada con estufa ahorradora, comedor, baños, mesas, sillas, licuadora, platos, vasos, y refrigerador. Elaborar una planeación y adquisición de artículos de cocina e insumos para la preparación de los alimentos. Efectuar eventos anuales de trasmisión de conocimientos a través de talleres demostrativos, intercambio de experiencias. Anualmente se gastarán como \$12,000.00 para las capacitaciones y degustaciones. Recursos: humanos para la gestión, económicos para traslados, para el pago del estudio y para compra de materiales industrializados para la construcción de la cocina. Montos parciales: Para la elaboración del recetario se estima un costo de \$60,000.00 El estudio de análisis del valor nutricional tendrá un costo de aproximadamente \$10,000.00. La cocina comunitaria y su equipamiento se estiman en un monto de \$150,000.00</p>		
MONTO APROXIMADO DE LA INVERSIÓN :	\$340,000.00	
UBICACIÓN DEL PROYECTO (Localidad)	CLAVE DE INEGI (De la localidad)	NOMBRE DEL INTERLOCUTOR (A)
Santa Catarina Quiquitani	0001	Artemio Romero Jiménez

Conservando nuestra medicina tradicional y natural

FICHA TÉCNICA DE LA IDEA DE PROYECTO

ESTADO:	20 Oaxaca
MUNICIPIO:	074 Santa Catarina Quioquitani
NOMBRE DEL PROYECTO:	Difusión y aprovechamiento de la herbolaria de nuestra comunidad
COMUNIDADES INVOLUCRADAS:	Santa Catarina Quioquitani
LOCALIDADES INVOLUCRADAS:	Santa Catarina Quioquitani
EJE DE DESARROLLO:	Cultural
PROBLEMÁTICA QUE RESUELVE	
<p>Los habitantes del municipio de Santa Catarina Quioquitani, tienen el interés de rescatar la información que se está perdiendo año con año sobre la medicina tradicional, basada en el uso de plantas para curación de fiebres, empachos, ya que hay saberes que no han sido rescatados de generación en generación y debido a los escasos recursos con que cuentan no les permiten atender algunas enfermedades frecuentes, aunado al desconocimiento en temas de remedios herbolarios.</p>	
OBJETIVOS DEL PROYECTO	
<p>Recuperar conocimientos en medicina tradicional a partir de la experiencia de las personas mayores para su escrito y aprovechamiento para la generación de ingresos.</p>	
METAS	
<p>1 catálogo de la herbolaria realizado. Al menos 20 personas capacitadas en la elaboración de shampoos, jarabes pomadas y jabones con plantas medicinales nativas.</p>	
No. DE PERSONAS A BENEFICIAR:	505 habitantes
DESCRIPCIÓN TÉCNICA DEL PROYECTO	
<p>Localización: En el centro de la población se ejecutarán las actividades del proyecto.</p> <p>Descripción del proceso de trabajo: El proyecto consiste en aprovechar el conocimiento que aún existe en Santa Catarina Quioquitani. Lo primero es integrar un padrón al identificar a las personas de la comunidad que aún cuentan con conocimientos amplios en la herbolaria nativa porque son las personas posibles que participarán en la enseñanza o transmisión de los conocimientos los cuales se plasmarán en un catálogo que integre la investigación documental y de campo sobre los nombres comunes, nombre científico, características del lugar donde habita, parte de la planta que es usada para remedio, dosis y modo de preparación.</p> <p>Fortalecer el herbolario de la comunidad, mediante la actualización del inventario de las plantas medicinales con la introducción de mayor número de especies, el cual deberá de estar cercado con malla ciclón, cemento, arena, grava y ármex. Se incluirá un sistema de riego por goteo.</p> <p>Se diseñara un programa de capacitación para elaboración de medicamentos,</p>	

equipamiento a través de molinos y frascos de plástico, etiquetas sencillas y su posterior registro para lo cual es necesario construir un local de 4 x 4 metros con block, cemento, ármex, lámina y equipamiento básico para la elaboración de jarabes, shampoo, pomadas y jabones.

Realizar actividades de difusión al interior de la comunidad para asegurar el uso de la medicina tradicional por parte de los habitantes a través de 2 talleres de sensibilización y difusión de su importancia.

Recursos: humanos para la gestión, económicos para traslados de los responsables de la gestión e insumos para la elaboración de productos medicinales.

Montos parciales: Para el fortalecimiento del herbolario es necesario un monto de aproximadamente \$50,000.00. Esto será en etapa 1

Para la infraestructura y equipamiento de la elaboración de productos medicinales se contempla un monto aproximado de \$300,000.00 el cual será para etapa 2 y para la capacitación y eventos de difusión de \$100,000.00 y esto será para la etapa 3.

MONTO APROXIMADO DE LA INVERSIÓN :	\$450,000.00	
UBICACIÓN DEL PROYECTO (Localidad)	CLAVE DE INEGI (De la localidad)	NOMBRE DEL INTERLOCUTOR (A)
Santa Catarina Quiquitani	0001	Artemio Romero Jiménez

Fortalecimiento del ayuntamiento y autoridades agrarias

FICHA TÉCNICA DE LA IDEA DE PROYECTO

ESTADO:	20 Oaxaca
MUNICIPIO:	074 Santa Catarina Quioquitani
NOMBRE DEL PROYECTO:	Acceso a información de los programas de gobierno
COMUNIDADES INVOLUCRADAS:	Santa Catarina Quioquitani
LOCALIDADES INVOLUCRADAS:	Santa Catarina Quioquitani
EJE DE DESARROLLO:	Institucional y de derechos
PROBLEMÁTICA QUE RESUELVE	
<p>En Santa Catarina Quioquitani, es limitada la presencia institucional, aunado al escaso acceso a la información sobre programas y reglas de operación, lo que dificulta las gestiones, mezclas de recursos y frena el desarrollo comunitario que afecta a 505 habitantes desde siempre. Además de escasa planeación y organización para la gestión de recursos, información inoportuna para el acceso a diferentes fuentes de apoyo de los gobiernos federal y estatal, dificultad de realizar trámites por analfabetismo.</p>	
OBJETIVOS DEL PROYECTO	
<p>Proporcionar capacitación a los integrantes de la Autoridades Municipal, agraria y comités sobre las reglas de operación de los diferentes programas y proyectos de dependencias federales y estatales.</p>	
METAS	
<p>2 talleres de capacitación anuales realizados. 40 Autoridades Municipales, agrarias y comités en función capacitados.</p>	
No. DE PERSONAS A BENEFICIAR:	505 personas
DESCRIPCIÓN TÉCNICA DEL PROYECTO	
<p>Localización: La capacitación se otorgará en el centro de la población o bien en cualquiera de las instituciones educativas para reforzar los conocimientos que les otorga el gobierno del estado.</p> <p>Descripción del proceso de trabajo: Una vez nombrada la Comisión de Gestión para el seguimiento del plan municipal se integrará el expediente para hacer la gestión de los 2 talleres de capacitación donde se den a conocer aspectos relevantes de las reglas de operación vigentes, como conceptos de apoyo, requisitos, montos de apoyo, contacto, directorio. Esto tanto de dependencias federales, estatales y en su caso ONG'S, ya sea mediante representantes de las instituciones de Gobierno o consultora que conozca los trámites. En cada uno de los talleres participaran las autoridades que conforman el H. ayuntamiento, las autoridades que conforman los bienes comunales y comités, quienes adquirirán el compromiso que mediante asamblea comunitaria con sus representados o en el caso de los comités educativos transmitirán a los padres de familia y ciudadanos y ciudadanas la información, a fin de que toda la población esté informada y se de la gestión de proyectos contemplados en el plan.</p> <p>Recursos: humanos para la gestión, económicos para traslados de los</p>	

responsables de la gestión.

Montos parciales: Cada taller de capacitación tendrá un costo de \$40,000.00 este proyecto se contempla en dos talleres anuales por los 10 años.

MONTO APROXIMADO DE LA INVERSIÓN :	\$800,000.00	
UBICACIÓN DEL PROYECTO (Localidad)	CLAVE DE INEGI (De la localidad)	NOMBRE DEL INTERLOCUTOR (A)
Santa Catarina Quijoquitani	0001	Delfino Herrera Díaz

FICHA TÉCNICA DE LA IDEA DE PROYECTO

ESTADO:	20 Oaxaca
MUNICIPIO:	074 Santa Catarina Quijoquitani
NOMBRE DEL PROYECTO:	Talleres de aspectos jurídicos que regulan el trabajo de las autoridades
COMUNIDADES INVOLUCRADAS:	Santa Catarina Quijoquitani
LOCALIDADES INVOLUCRADAS:	Santa Catarina Quijoquitani
EJE DE DESARROLLO:	Institucional y de derechos
PROBLEMÁTICA QUE RESUELVE	
En Santa Catarina Quijoquitani, existe escaso acceso a información que ayude a la delimitación de funciones de cada cargo comunitario ya que no se cuenta con ningún documento jurídico de consulta, lo que obstaculiza el cumplimiento de las funciones y limita el desarrollo comunitario que afecta a 505 habitantes desde siempre.	
OBJETIVOS DEL PROYECTO	
Brindar la información legal que da orden en el cumplimiento de los cargos comunitarios mediante talleres de capacitación a los responsables de éstos	
METAS	
1 taller de capacitación realizado de los documentos de orden jurídico que reglamentan el que hacer de las autoridades.	
No. DE PERSONAS A BENEFICIAR:	100 funcionarios municipales
DESCRIPCIÓN TÉCNICA DEL PROYECTO	
<p>Localización: El taller se implementará en el centro de la población.</p> <p>Descripción del proceso de trabajo: Consiste primeramente en elaborar un proyecto, el cual se podrá presentar el programa PCMJ "Promoción de Convenios en Materia de Justicia" a través de la autoridad municipal y agraria o bien dirigirlo a otras instituciones que apoyan este concepto. Se programarán 1 taller donde se aborden temas sobre el fundamento jurídico como son algunos artículos de la Constitución Política, Ley Orgánica Municipal. Así también se tratará de que cada 3 años se realicen acciones para fomentar</p>	

este aspecto, ya que las autoridades municipales y agrarias en ese tiempo se vuelven a elegir otras personas.

Recursos: humanos para la gestión, económicos para traslados y para el pago del responsable de la capacitación.

Montos parciales: Debido a que el proyecto se considera implementar cada trienio, tiene un costo de aproximadamente \$40,000.00 por evento. Por tanto el proyecto se considera por 3 etapas.

MONTO APROXIMADO DE LA INVERSIÓN :	\$120,000.00	
UBICACIÓN DEL PROYECTO (Localidad)	CLAVE DE INEGI (De la localidad)	NOMBRE DEL INTERLOCUTOR (A)
Santa Catarina Quioquitani	0001	Delfino Herrera Díaz

FICHA TÉCNICA DE LA IDEA DE PROYECTO

ESTADO:	20 Oaxaca
MUNICIPIO:	074 Santa Catarina Quioquitani
NOMBRE DEL PROYECTO:	Elaboración y aplicación del Bando de policía y gobierno municipal
COMUNIDADES INVOLUCRADAS:	Santa Catarina Quioquitani
LOCALIDADES INVOLUCRADAS:	Santa Catarina Quioquitani
EJE DE DESARROLLO:	Institucional y de derechos
PROBLEMÁTICA QUE RESUELVE	
Las personas del ayuntamiento y autoridades no cuentan con algún documento que norme las cuestiones administrativas y de convivencia de la comunidad, lo que afecta a los 505 habitantes desde siempre.	
OBJETIVOS DEL PROYECTO	
Reglamentar aspectos sociales, productivos de la población para ordenar los recursos, aprovecharlos racionalmente y acatar los acuerdos mediante la participación de la población en la elaboración del bando de policía y buen gobierno.	
METAS	
1 bando de policía municipal de Santa Catarina Quioquitani validado.	
No. DE PERSONAS A BENEFICIAR:	505 personas
DESCRIPCIÓN TÉCNICA DEL PROYECTO	
Localización: Los talleres para la construcción de bando de policía y buen gobierno se desarrollarán en el centro de la población.	
Descripción del proceso de trabajo: El proyecto consiste en la elaboración de un proyecto para que se realice la gestión para que alguna consultora especializada apoye en la elaboración del Bando municipal de policía y buen	

gobierno de Santa Catarina Quiquitaní a través de la participación en talleres donde se analicen los siguientes temas:

Título I. Disposiciones generales.

Capítulo 1. Nombre del municipio y su escudo.

Título II. Del territorio del municipio.

Capítulo 1. De las partes integrantes del municipio.

Título III. De la población municipal.

Capítulo 1. Disposiciones Generales.

Capítulo 2. De los vecinos habitantes, transeúntes y visitantes.

Capítulo 3. De los derechos y obligaciones de los vecinos, transeúntes y visitas.

Capítulo 4. De la pérdida de la vecindad.

Capítulo 5. Del padrón municipal.

Título IV. Del patrimonio municipal.

Capítulo único. De los bienes del municipio.

Título V. Organización y funcionamiento del gobierno municipal.

Capítulo 1. Disposiciones generales.

Capítulo 2. Del gobierno municipal y sus unidades administrativas

Título VI. De los servicios públicos

Capítulo 1. De la integración

Capítulo 2. De la organización y funcionamiento

Sección 1. Del servicio de recolección de desechos.

Sección 2. Del panteón municipal

Título VII. Del desarrollo urbano, obras públicas y ecología. Los permisos para construir, etc.

Capítulo 1. Del desarrollo urbano

Capítulo 2. De la obra pública

Capítulo 3. De la conservación de la restauración de la biodiversidad

Título VIII. De la seguridad pública y protección civil

Capítulo 1. De la seguridad pública

Sección 1. De las actividades en materia de la seguridad preventiva

Sección 2. Del cuerpo de la policía municipal.

Capítulo 2. Del sistema municipal de protección civil

Título IX. Del organismo municipal de derechos humanos.

Título X. Del bienestar social municipal

Capítulo 1. Disposiciones. Generales

Capítulo 2. Del sistema municipal del desarrollo de la familia.

Título XI. Del desarrollo económico municipal

Capítulo 1. Disposiciones Generales

Capítulo 2. Del consejo consultivo municipal

Título XII. De la planeación del desarrollo municipal y de la información pública municipal

Capítulo 1. De la planeación.

Capítulo 2. De la transparencia y acceso a la información pública municipal.

Título XIII. De la justicia administrativa municipal.

Capítulo 1. De las medidas preventivas de seguridad.

Capítulo 2. De las sanciones y su aplicación.
 Capítulo 3. De las infracciones y sus sanciones.
 Título XIV. De la actividad comercial y de servicios
 Capítulo 1. De las licencias permisos y autorizaciones.
 Capítulo 2. Del funcionamiento de establecimientos comerciales y de servicios abiertos al público.
 Transitorios.
 Los puntos citados anteriormente son una propuesta y podrán ser aumentados o reducidos de acuerdo a como lo determine la asamblea.
Recursos: humanos para la gestión, económicos para traslados de los responsables de la gestión, para el pago de la consultoría encargada de desarrollar los talleres y los materiales didácticos.
Montos parciales: El monto aproximado por un taller es de \$15,000.00 siendo un total de 10 talleres.

MONTO APROXIMADO DE LA INVERSIÓN :	\$150,000.00	
UBICACIÓN DEL PROYECTO (Localidad)	CLAVE DE INEGI (De la localidad)	NOMBRE DEL INTERLOCUTOR (A)
Santa Catarina Quióquitani	0001	Delfino Herrera Díaz

FICHA TÉCNICA DE LA IDEA DE PROYECTO

ESTADO:	20 Oaxaca
MUNICIPIO:	074 Santa Catarina Quióquitani
NOMBRE DEL PROYECTO:	Reglamentación del uso del agua potable en Santa Catarina Quióquitani
COMUNIDADES INVOLUCRADAS:	Santa Catarina Quióquitani
LOCALIDADES INVOLUCRADAS:	Santa Catarina Quióquitani
EJE DE DESARROLLO:	Institucional y de derechos
PROBLEMÁTICA QUE RESUELVE	
En abril y mayo se escasea el agua, por no contar con su almacenamiento, ni se cuenta con un reglamento para regular su uso y disminuir el desperdicio, ni se rehúsa el agua lo que ocasiona que se acarree el agua con botes caminando más de 1 km, lo cual lo padece al menos el 90% de la población desde siempre.	
OBJETIVOS DEL PROYECTO	
Contar con un reglamento sobre el uso del agua potable en la población que permita un uso racional para que las futuras generaciones dispongan de este vital líquido.	
METAS	
1 reglamento del uso del agua validado en asamblea comunitaria.	
No. DE PERSONAS A BENEFICIAR:	505 personas

DESCRIPCIÓN TÉCNICA DEL PROYECTO		
<p>Localización: Los talleres se realizarán en las instalaciones de la telesecundaria.</p> <p>Descripción del proceso de trabajo: Consiste en la gestión de recursos a cargo de la autoridad municipal a través del regidor de obras para la realización de un taller con participación de al menos un integrante de cada hogar mayor de edad, preferentemente jefes (as) del hogar donde a través de un taller participativo se explique la importancia del uso racional del agua y se analice el contenido del reglamento del uso del agua. Una vez terminado el taller se nombrará un comité que vigile que la información que contenga el documento que resultó del taller participativo y una vez capturado se presente en asamblea comunitaria y se validará.</p> <p>Recursos: humanos para la gestión, económicos para traslados de los responsables de la gestión, para el pago del responsable técnico.</p> <p>Montos parciales: El taller tendrá un costo aproximado de \$60,000.00</p>		
MONTO APROXIMADO DE LA INVERSIÓN :	\$60,000.00	
UBICACIÓN DEL PROYECTO (Localidad)	CLAVE DE INEGI (De la localidad)	NOMBRE DEL INTERLOCUTOR (A)
Santa Catarina Quióquitani	0001	Delfino Herrera Díaz

FICHA TÉCNICA DE LA IDEA DE PROYECTO

ESTADO:	20 Oaxaca
MUNICIPIO:	074 Santa Catarina Quióquitani
NOMBRE DEL PROYECTO:	Elaboración del estatuto comunal
COMUNIDADES INVOLUCRADAS:	Santa Catarina Quióquitani
LOCALIDADES INVOLUCRADAS:	Santa Catarina Quióquitani
EJE DE DESARROLLO:	Institucional y de derechos
PROBLEMÁTICA QUE RESUELVE	
<p>El 90% de los habitantes de Santa Catarina Quióquitani, no cuentan con un reglamento interno que regule cuestiones importantes para el buen uso y manejo de los recursos, por lo que entre otros, sufren de los efectos ocasionados por la contaminación del aire, originada por el tiradero y quema de basura, debido al desconocimiento de los tipos de residuos, importancia y procedimiento de separación de desechos, lo que afecta a 505 pobladores, desde hace 3 años.</p>	
OBJETIVOS DEL PROYECTO	
<p>Contar con un documento avalado por la asamblea comunitaria que permita el aprovechamiento racional de los recursos del municipio y coadyuve al desarrollo de capacidades en las autoridades agrarias.</p>	
METAS	
<p>1 estatuto comunal validado en asamblea comunitaria que permita el cuidado de los recursos naturales.</p>	

No. DE PERSONAS A BENEFICIAR:	505 personas	
DESCRIPCIÓN TÉCNICA DEL PROYECTO		
<p>Localización: En el centro de Santa Catarina Quijoquitani se desarrollarán las actividades.</p> <p>Descripción del proceso de trabajo: El proyecto consiste en que hombres y mujeres de la comunidad de Santa Catarina Quijoquitani participen en la elaboración del estatuto comunal donde se plasmarán acuerdos escritos de manera ordenada en un documento que sirva para proteger los recursos naturales y dar orden al interior de la comunidad.</p> <p>Recursos: humanos para la gestión, económicos para traslados de los responsables de la gestión y para las sesiones los requerimientos son: cañón, 2 computadoras portátiles, 200 papelotes, una caja de 20 marcadores, impresora, extensión, espacio amplio para el desarrollo de los talleres, un equipo asesor de por lo menos 3 personas.</p> <p>Antes de su elaboración contemplar: La determinación por elaborar el estatuto comunal, la cual deberá ser analizada y validada por la asamblea general. Búsqueda de asesoría especializada para guiar los trabajos. Análisis jurídico donde se revisan los documentos como carpeta básica, actas de acuerdos, verificar existencia de conflictos, padrón de comuneros (as), que lo realizan los asesores en coordinación con las autoridades agrarias. Durante su elaboración se propone el desarrollo de tres sesiones de 3 días cada uno con un promedio de 8 horas productivas sin contar el tiempo de gabinete antes de cada sesión con lapsos entre sesiones de 2 a 3 meses. Una vez validado el documento por la asamblea general, el equipo asesor entrega a las autoridades los documentos para tramitar su registro ante el Registro Agrario Nacional.</p> <p>Montos parciales: Cada sesión con un monto aproximado de \$60,000.00</p>		
MONTO APROXIMADO DE LA INVERSIÓN :	\$180,000.00	
UBICACIÓN DEL PROYECTO (Localidad)	CLAVE DE INEGI (De la localidad)	NOMBRE DEL INTERLOCUTOR (A)
Santa Catarina Quijoquitani	0001	Delfino Herrera Díaz

FICHA TÉCNICA DE LA IDEA DE PROYECTO

ESTADO:	20 Oaxaca
MUNICIPIO:	074 Santa Catarina Quijoquitani
NOMBRE DEL PROYECTO:	Equipamiento de la Comisaría de Bienes Comunales
COMUNIDADES INVOLUCRADAS:	Santa Catarina Quijoquitani
LOCALIDADES	Santa Catarina Quijoquitani

INVOLUCRADAS:		
EJE DE DESARROLLO:		Institucional y de derechos
PROBLEMÁTICA QUE RESUELVE		
Existe el apoyo de las personas en la localidad de Santa Catarina Quiquitani con tequio, lo cual hace posible la realización de ciertas actividades como el apagado de incendios coordinado por el Comisariado de Bienes Comunales y Consejo de Vigilancia encargados de la implementación de políticas ambientales con el fin de proteger y conservar los recursos naturales del Municipio. Sin embargo aún no cuentan con las condiciones y equipo básicos para desarrollar mejor su trabajo.		
OBJETIVOS DEL PROYECTO		
Contar con el equipamiento básico del Comisariado de Bienes Comunales para realizar acciones de protección y mejora de los recursos naturales.		
METAS		
Un vehículo exclusivo del Comisariado de Bienes Comunales adquirido. Un equipo de cómputo adquirido. Un escritorio logrado. 3 botes de pintura de 20 lts adquiridos. 1 equipo para trabajo de campo conseguido.		
No. DE PERSONAS A BENEFICIAR:	505 habitantes	
DESCRIPCIÓN TÉCNICA DEL PROYECTO		
Localización: En las oficinas del Comisariado de Bienes Comunales de Quiquitani.		
Descripción del proceso de trabajo: El equipamiento del Comisariado de Bienes Comunales incluye: Una camioneta de 3 ¼ de uso exclusivo, una computadora con impresora, un escritorio con todos los accesorios, 3 botes de pintura de 20 lts. También equipo para trabajo de campo: Barretas, pico, machete, rastrillos, zapatos e impermeables.		
Recursos: humanos para la gestión, económicos la adquisición del vehículo y equipamiento.		
Montos parciales: El monto para el vehículo es de \$350,000.00 y para el equipamiento de \$50,000.00 Para este proyecto es posible que se financie con recursos procedentes de la venta de madera plagada.		
MONTO APROXIMADO DE LA INVERSIÓN :	\$400,000.00	
UBICACIÓN DEL PROYECTO (Localidad)	CLAVE DE INEGI (De la localidad)	NOMBRE DEL INTERLOCUTOR (A)
Santa Catarina Quiquitani	0001	Delfino Herrera Díaz

Comunidad libre de conflictos agrarios

FICHA TÉCNICA DE LA IDEA DE PROYECTO

ESTADO:	20 Oaxaca
MUNICIPIO:	074 Santa Catarina Quioquitani
NOMBRE DEL PROYECTO:	Solución a los conflictos agrarios
COMUNIDADES INVOLUCRADAS:	Santa Catarina Quioquitani
LOCALIDADES INVOLUCRADAS:	Santa Catarina Quioquitani
EJE DE DESARROLLO:	Institucional y de derechos
PROBLEMÁTICA QUE RESUELVE	
<p>En el municipio de Santa Catarina Quioquitani, de un total de 32.38 kilómetros cuadrados, existe conflicto agrario por límite de tierras con las comunidades de San Pedro Mixtepec y Santa Catalina Quierí, en 2/3 partes que están sin ninguna resolución, desde la fundación del pueblo y hubo enfrentamientos en 1923 con San Pedro Mixtepec, debido a la falta de organización del pueblo, situación que afecta a 505 habitantes y no permite el aprovechamiento de los recursos forestales.</p>	
OBJETIVOS DEL PROYECTO	
<p>Contribuir a la resolución de conflictos agrarios mediante la gestión y acuerdos con los municipios vecinos de San Pedro Mixtepec y Santa Catalina Quierí a través de la asesoría especializada que permita aprovechar y usar los recursos naturales.</p>	
METAS	
1 conflicto agrario solucionado.	
No. DE PERSONAS A BENEFICIAR:	505 habitantes
DESCRIPCIÓN TÉCNICA DEL PROYECTO	
<p>Localización: El proyecto involucra terrenos en conflicto con San Pedro Mixtepec y Santa Catalina Quierí.</p> <p>Descripción del proceso de trabajo: El proyecto consiste en reunirse con las autoridades agrarias para conocer la situación actual de los conflictos agrarios, buscar asesoría especializada para el seguimiento y atención del caso hasta su conclusión y definición final mediante la realización de gestiones, buscando fuentes de financiamiento que apoyen la resolución de éstos como lo es la Procuraduría Agraria, teniendo siempre presente contar con la documentación de la carpeta básica consistente en resolución presidencial, plano definitivo, etc, donde las necesidades se basan primordialmente en los recursos económicos para los traslados.</p> <p>Una vez solucionado, realizar una asamblea general para informar la definición final del caso y respetar los acuerdos finales.</p> <p>Recursos: humanos para la gestión, económicos para traslados de los responsables de la gestión y en su caso para el pago de especialistas.</p> <p>Montos parciales: La CDI y Procuraduría Agraria tienen la disposición en apoyar la resolución de los conflictos. El costo de gestión para el seguimiento y apoyo económico para imprevistos ascenderá a un monto aproximado de \$ 100,000.00</p>	

MONTO APROXIMADO DE LA INVERSIÓN :	\$100,000.00	
UBICACIÓN DEL PROYECTO (Localidad)	CLAVE DE INEGI (De la localidad)	NOMBRE DEL INTERLOCUTOR (A)
Santa Catarina Quioquitani	0001	Delfino Herrera Díaz

Respeto a los derechos de la población

FICHA TÉCNICA DE LA IDEA DE PROYECTO

ESTADO:	20 Oaxaca
MUNICIPIO:	074 Santa Catarina Quioquitani
NOMBRE DEL PROYECTO:	Programa de fortalecimiento de los derechos humanos, de la mujer, de los niños y de los pueblos indígenas
COMUNIDADES INVOLUCRADAS:	Santa Catarina Quioquitani
LOCALIDADES INVOLUCRADAS:	Santa Catarina Quioquitani
EJE DE DESARROLLO:	Institucional y de derechos
PROBLEMÁTICA QUE RESUELVE	
Los habitantes de Santa Catarina Quioquitani no ejercen los derechos humanos, indígenas, de la niñez, laborales, desde siempre, debido al desconocimiento, la escasa información, desorganización del pueblo, carencia de recursos para contratar los servicios de licenciados y corrupción, lo que entorpece las acciones de justicia que afectan al 100% de la población y promueve la discriminación y afecta la convivencia entre pobladores.	
OBJETIVOS DEL PROYECTO	
Garantizar el conocimiento de los derechos humanos, de la mujer, de los niños y de los indígenas mediante la ejecución de un programa de capacitación sobre los derechos de la población para mejorar el ejercicio de los mismos en la vida diaria de los habitantes.	
METAS	
4 talleres de capacitación en derechos realizados.	
No. DE PERSONAS A BENEFICIAR:	505 habitantes
DESCRIPCIÓN TÉCNICA DEL PROYECTO	
<p>Localización: Los talleres se implementarán en el centro de la población, frente al palacio municipal de Quioquitani.</p> <p>Descripción del proceso de trabajo: El proyecto consiste en diseñar, instrumentar y ejecutar un programa de capacitación sobre los derechos humanos, de la mujer, de los niños e indígenas, con información de La Ley sobre los Pueblos Indígenas del estado de Oaxaca y el Convenio 169 de la OIT. Se realizarán dos talleres de capacitación, el primero para abordar el tema de los derechos humanos y de la mujer y el segundo para abordar los derechos de los niños y de los pueblos indígenas, donde se contrate a un instructor mediante una dependencia, o bien una consultoría que pueda otorgar un panorama amplio sobre los derechos y así puedan empezar a ejercerlos a nivel local y en su vida diaria.</p> <p>Recursos: Las necesidades del proyecto son desde los recursos humanos para la gestión, así como el responsable de otorgar la capacitación, así mismo de recursos económicos para el pago del instructor y materiales impresos, videos para los participantes al taller y para la entrega de reconocimientos a los asistentes al taller. Los talleres se llevarán a cabo en Santa Catarina Quioquitani,</p>	

para lo cual se contemplará material didáctico como: cuadernos, bolígrafos, hojas blancas, rotafolios, marcadores, clips, cinta, lápices.

Por taller se formarán grupos de 40 personas.

Para el diseño del programa se deberá considerar recursos para el pago de una consultoría especializada, así como el pago de los costos de traslado, alimentación para los ciudadanos. Con estas acciones se capacitará a las Autoridades agrarias, Autoridades municipales, Mujeres de 15 años en adelante, Consejos municipales, hombres y mujeres de 15 años en adelante, niños y niñas a partir de los 6 años en adelante.

Montos parciales: Se realizarán a principio de cada año durante 2 años. Para dar a conocer los derechos humanos, de la mujer, de la niñez e indígenas, se van a llevar a cabo 2 talleres de 6 horas durante 4 días cada uno. Cada taller con un costo aproximado de \$60,000.00 siendo de \$120,000 por año

MONTO APROXIMADO DE LA INVERSIÓN :	\$240,000.00	
UBICACIÓN DEL PROYECTO (Localidad)	CLAVE DE INEGI (De la localidad)	NOMBRE DEL INTERLOCUTOR (A)
Santa Catarina Quijoquitani	0001	Delfino Herrera Díaz

FICHA TÉCNICA DE LA IDEA DE PROYECTO

ESTADO:	20 Oaxaca
MUNICIPIO:	074 Santa Catarina Quijoquitani
NOMBRE DEL PROYECTO:	Fortalecimiento a la participación ciudadana
COMUNIDADES INVOLUCRADAS:	Santa Catarina Quijoquitani
LOCALIDADES INVOLUCRADAS:	Santa Catarina Quijoquitani
EJE DE DESARROLLO:	Institucional y de derechos
PROBLEMÁTICA QUE RESUELVE	
Los habitantes de Santa Catarina Quijoquitani no ejercen al 100% la participación ciudadana debido a que no se han concientizado ni capacitado en estos temas, por desconocimiento de cómo gestionar estas asesorías, que afectan al 100% de la población desde siempre.	
OBJETIVOS DEL PROYECTO	
Promover la participación ciudadana en las actividades implementadas por las autoridades municipales para el desarrollo de la población mediante talleres de concientización e información	
METAS	
1 taller de participación ciudadana realizado.	
No. DE PERSONAS A BENEFICIAR:	505 habitantes
DESCRIPCIÓN TÉCNICA DEL PROYECTO	

Localización: El taller se implementará en el centro de la población, frente al palacio municipal de Quiquitani.

Descripción del proceso de trabajo: El proyecto consiste primeramente en elaborar una propuesta de capacitación, la cual se realizará para su gestión ante alguna dependencia que apoya estos talleres.

Se dará un taller con el tema de participación ciudadana, haciendo una invitación general donde se cite a toda la población preferentemente de 15 a 29 años, para que ellos puedan transmitir a nivel familiar los temas tratados en el taller. Para la convocatoria al taller, se realizará de forma previa con al menos 8 días de anticipación. La autoridad municipal será la responsable de dar seguimiento al proyecto con el apoyo y coordinación con el comité de secundaria para asegurar la asistencia de los jóvenes y del comité de salud para asegurar la asistencia de mujeres. Los temas además de la participación ciudadana será sinergia en el trabajo comunitario y motivación del trabajo colectivo.

Recursos: humanos para la gestión, económicos para traslados de los responsables de la gestión, para el pago del instructor y material didáctico.

Montos parciales: El monto estimado para el taller será de \$10,000.00 por cada grupo de 40 personas aproximadamente, es decir, para cubrir lo programado serán 5 talleres con un monto total de \$50,000.00

MONTO APROXIMADO DE LA INVERSIÓN :	\$50,000.00	
UBICACIÓN DEL PROYECTO (Localidad)	CLAVE DE INEGI (De la localidad)	NOMBRE DEL INTERLOCUTOR (A)
Santa Catarina Quiquitani	0001	Delfino Herrera Díaz

8) Relatoría de talleres y participantes en el proceso

Para la realización de este Plan de Desarrollo se realizaron 6 talleres de los cuales 1 taller de Sensibilización, 1 taller comunitario, 1 taller municipal, 1 taller de análisis de consistencia, 1 taller de definición de proyectos estratégicos y 1 taller de validación del plan de desarrollo.

Taller de sensibilización. El día 21 de septiembre del año 2013 se realizó el taller de sensibilización en frente del palacio municipal en Santa Catarina Quijoquitani, donde asistieron 53 personas principalmente autoridades municipales como Presidente Municipal, Síndico Municipal, Regidores, Tesorero, Secretario Municipal, Policías Municipales, Autoridades Agrarias a través del Comisariado de Bienes Comunales, Comité del Preescolar, Primaria y Telesecundaria, Comité de salud, autoridades electas y pobladores, quienes dieron su anuencia de trabajar en la construcción del plan de desarrollo municipal, en este taller se programó un taller comunitario. Se contó con asistencia del Director del CCDI y personal técnico acompañado del Inca Rural.

Taller comunitario. Se realizó el día 12 de octubre con sede en la misma comunidad específicamente en las instalaciones de la Escuela Primaria "Miguel Hidalgo" asistiendo 100 personas. principalmente comité del preescolar, comité de la escuela primaria, comité de la escuela telesecundaria, comité de la tienda comunitaria Diconsa, comité de salud, comité de cocina comunitaria, Comisariado de Bienes Comunales, Regidores, suplentes de los regidores, policías municipales, tesorero municipal, alcalde constitucional, Presidente Municipal, Síndico Municipal, tenientes de policía y pobladores.

Taller municipal. El día 20 de octubre del 2013 se realizó el taller municipal donde participaron las personas nombradas en el taller comunitario en los 5 ejes y algunas personas de la comunidad participando 26 personas. Se contó con la presencia de comités de cocina comunitaria, Bienes Comunales, Presidente Municipal, Regidores de hacienda, educación y obras, secretario municipal, suplente del alcalde, policías municipales y autoridades electas.

Taller de análisis de consistencia. La reunión de Análisis de Consistencia se realizó el día 10 de enero del 2014 en el Centro Coordinador para el Desarrollo Indígena "Zapoteco del sur" ubicado en Miahuatlán de Porfirio Díaz, con una asistencia de 48 personas. Entre los asistentes se contó con la presencia de jefe de CADER de la SAGARPA, persona del Distrito de Desarrollo Rural de Valles Centrales de la SAGARPA, personal del Instituto de la Mujer Oaxaqueña, personal de Caminos y Aeropistas de Oaxaca, la ADR del PESA que atiende la región de los Ozolotepec, ADR que atendió la región de los Amatlanes, personal de la Universidad de la Sierra Sur, personal de la Procuraduría Agraria, personal del ICAPET, personal del Módulo de Desarrollo Sustentable, promotores alimentarios de algunos municipios del distrito y personal del CCDI de Miahuatlán.

Taller de definición de proyectos estratégicos. El taller de definición de proyectos estratégicos se realizó el día 19 de enero del 2014 con una asistencia de 35 personas contando con comités educativos, de salud, representantes comunitarios de los ejes analizados, autoridades municipales y agrarias y población en general.

Taller de validación del plan municipal. El taller se realizó el día 26 de enero del 2014 con una asistencia de 46 personas contando con comités educativos, de salud, representantes comunitarios de los ejes analizados, autoridades municipales y agrarias y población en general.

9) Anexo 1. Cartografía.

Figura 1. Mapa tipo de agroecosistema.

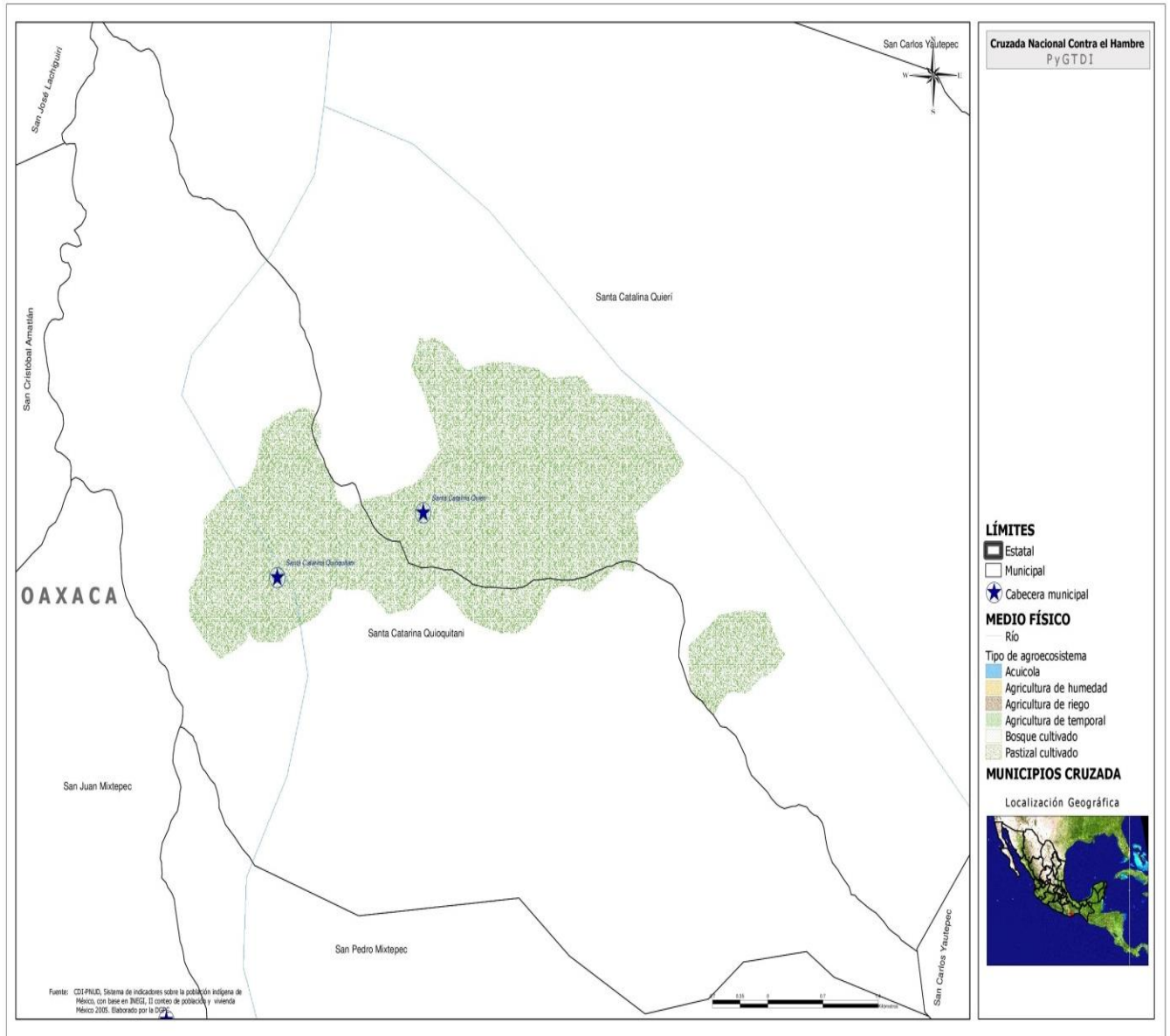

Fuente: CDI-PNUD. Sistema de indicadores sobre la población indígena de México, con base en INEGI, II. Censo de población y vivienda, 2005.

Figura 2. Mapa de uso de suelo y vegetación.

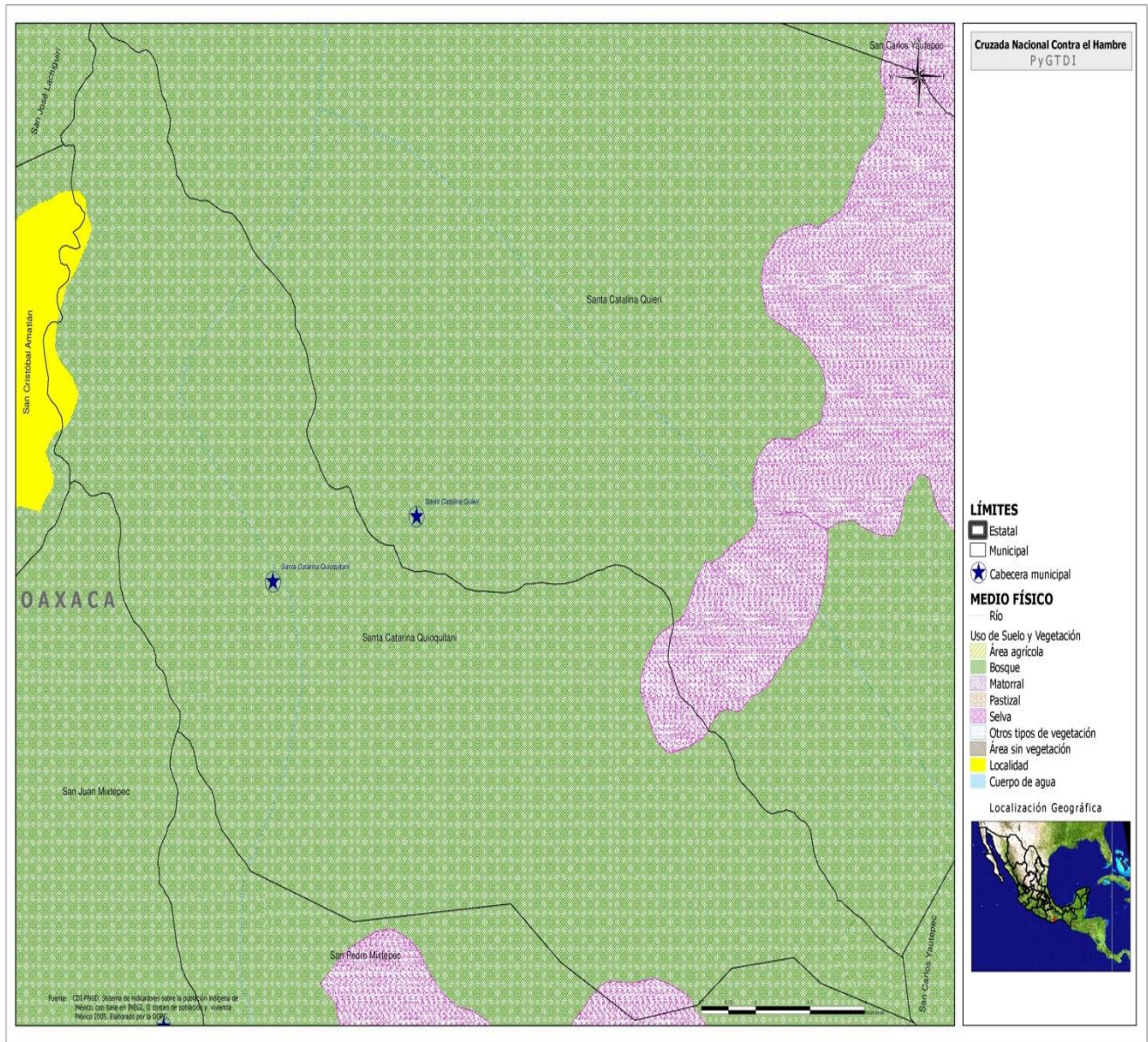

10) Anexo 2. Estadísticas y otros indicadores.

Figura 3. Población del municipio.

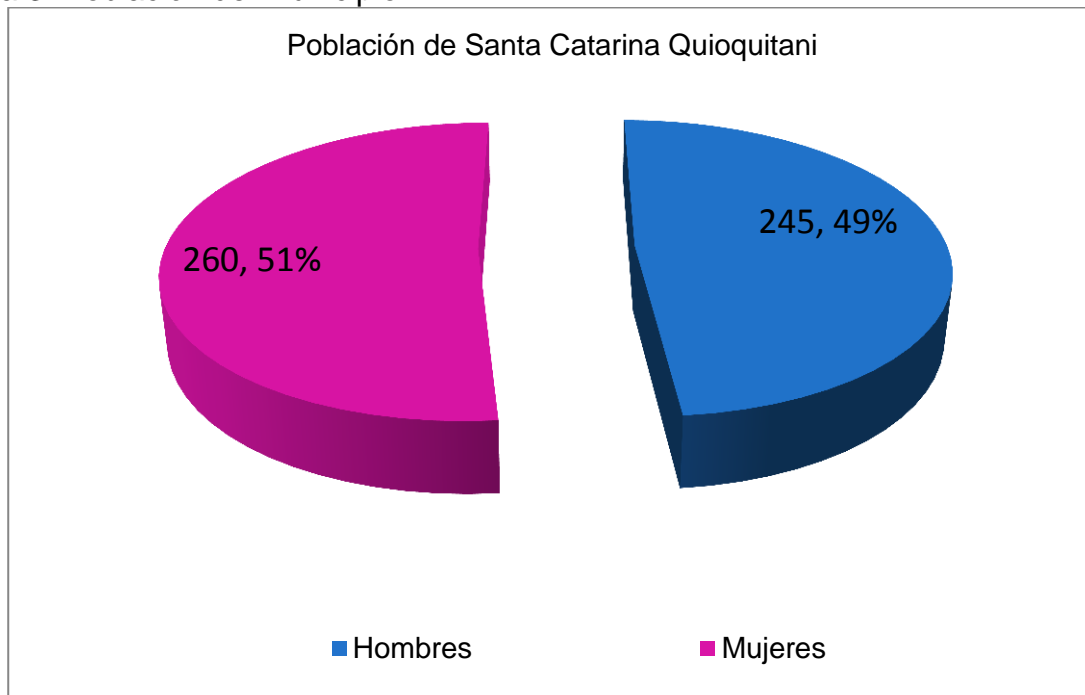

Fuente: Elaboración propia con datos del INEGI, 2010.

Figura 4. Datos de vivienda y urbanización

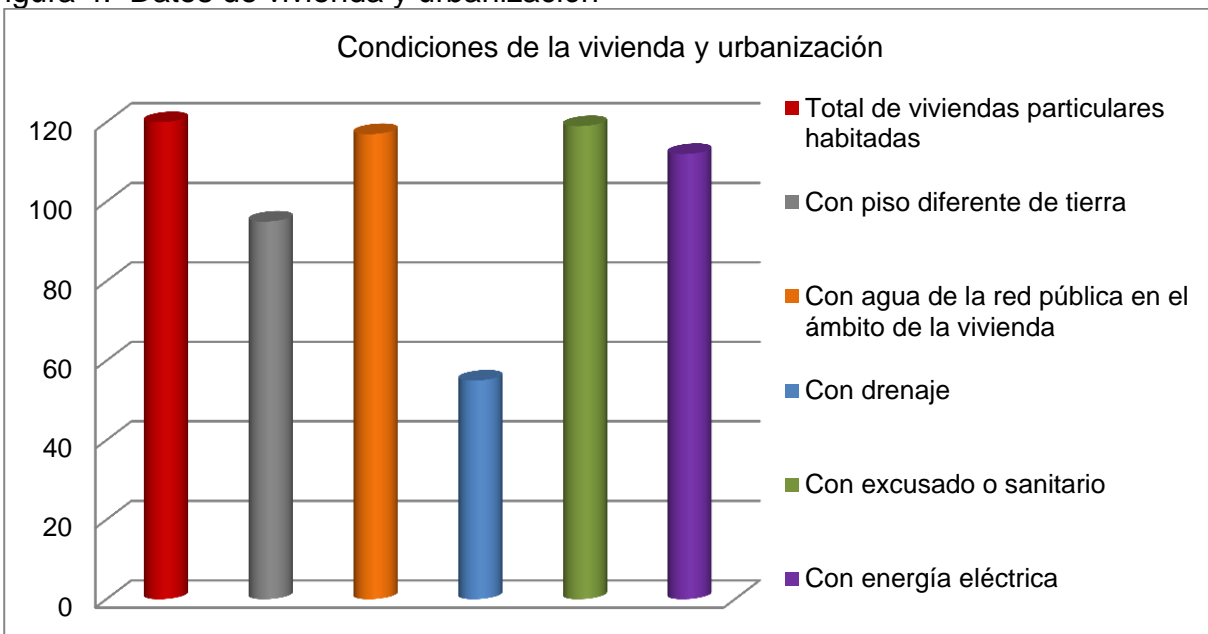

Fuente: Elaboración propia con datos del INEGI, 2010.

Figura 5. Derechohabiencia a servicios de salud

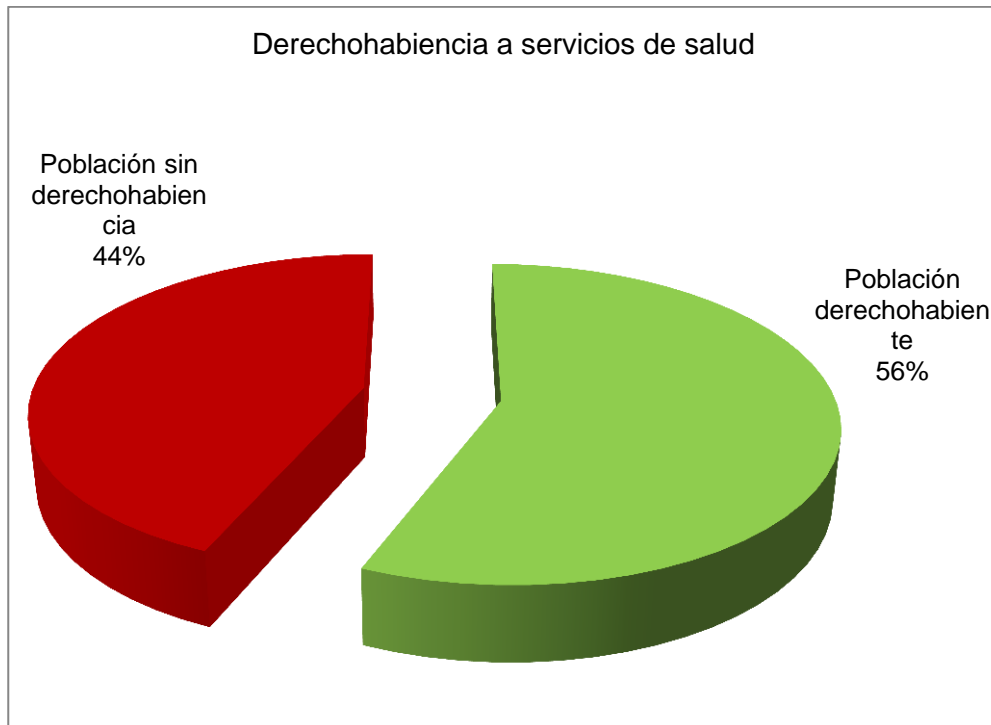

Fuente: Elaboración propia con datos del INEGI, 2010.

Cuadro 1. Otros indicadores

Municipio: Santa Catalina Quierí	
Estado: Oaxaca	
Porcentaje de la población sin instrucción	14.3
Porcentaje de la población con primaria incompleta	39.2
Porcentaje de la población con primaria completa	40.9
Porcentaje de la población con postprimaria	5.5
Población de 12 años y más activa	83
Población de 12 años y más inactiva	201
Porcentaje de la población de 12 años y más ocupada	98.8
Porcentaje de la población de 12 años y más desocupada	1.2
Porcentaje de la población de 12 años y más en sector primario	82.5
Porcentaje de la población de 12 años y más en sector secundario	13.8
Porcentaje de la población de 12 años y más en sector terciario	3.8
Porcentaje de la población sin ingresos	41.9
Porcentaje de la población ocupada que recibe menos de un salario mínimo mensual de ingreso por trabajo	13.5
Porcentaje de Población ocupada que recibe 1 y hasta 2 salarios mínimos mensuales de ingreso por trabajo	40.5
Porcentaje de Población ocupada que recibe más de 2 salarios mínimos	4.1

mensuales de ingreso por trabajo	
Población indígena	494
Población Total de 5 años y más hablante de lengua indígena	401
Población indígena de 5 años y más Bilingüe	400

Fuente: CDI-PNUD. Sistema de indicadores sobre la población indígena de México, con base en INEGI, XII Censo General de Población y Vivienda, México, 2010 e INEGI, II Conteo de Población y Vivienda, México, 2005.

11) Anexo 3. Lista de participantes.

Cuadro. 2. Participantes en el taller de sensibilización el día 21 de septiembre del 2013

No.	Nombre	Localidad	Cargo
1	Arq. Edgar E. Galicia Torres	CCDI Miahuatlán	Director
2	Donaciano Osorio Díaz	Santa Catarina Quióquitani	Regidor de educación
3	Ignacio Martínez Hernández	Santa Catarina Quióquitani	Síndico Municipal
4	Celestino Martínez Sánchez	Santa Catarina Quióquitani	Presidente Municipal
5	Gumercindo Rivera Sumano	Santa Catarina Quióquitani	Regidor de obras
6	Catalina Herrera R.	Santa Catarina Quióquitani	Comité del Kinder
7	Eufrosina Jiménez	Santa Catarina Quióquitani	Comité de primaria
8	Geraldo Alvarado Sibaja	Santa Catarina Quióquitani	Comité preescolar
9	Delfino Herrera Díaz	Santa Catarina Quióquitani	Comité telesecundaria
10	Marcelina Jiménez R.	Santa Catarina Quióquitani	Comité de primaria
11	Hipólito Sánchez Rodríguez	Santa Catarina Quióquitani	Secretario del comisariado
12	Filiberto Pacheco Fuentes	Santa Catarina Quióquitani	Salud
13	Adelina Sumano Zurita	Santa Catarina Quióquitani	Comité de telesecundaria
14	Constantino Rodríguez Ruiz	Santa Catarina Quióquitani	Tesorero del comisariado
15	José Alfredo Alvarado	Santa Catarina Quióquitani	Secretario del comisariado
16	Alfredo Martínez Cortés	Santa Catarina Quióquitani	Comité de primaria
17	Darío Ruiz Zurita	Santa Catarina Quióquitani	Presidente electo
18	Artemio Romero J.	Santa Catarina Quióquitani	Síndico electo
19	Aurelio Romero	Santa Catarina Quióquitani	Secretario
20	Constantino Fuentes	Santa Catarina Quióquitani	Comité primaria
21	Cirino Fuentes Jiménez	Santa Catarina Quióquitani	Comisariado
22	Joaquín Cañas Zurita	Santa Catarina Quióquitani	Presidente del comité de primaria
23	Lidia Jiménez Romero	Santa Catarina Quióquitani	Presidenta del comité de salud
24	Oliverio Jiménez Sumano	Santa Catarina Quióquitani	Suplente de obras
25	Félix Méndez Jiménez	Santa Catarina Quióquitani	Regidor de hacienda
26	Gabriel Zurita Alvarado	Santa Catarina Quióquitani	Tesorero Municipal
27	Eleazar Ruiz Romero	Santa Catarina Quióquitani	Secretario Municipal
28	Genoveva Cruz Osorio	Santa Catarina Quióquitani	Comité de salud materna
29	Nicolás Ruiz Zurita	Santa Catarina Quióquitani	Tesorero de comité de primaria
30	Ignacio Jiménez Romero	Santa Catarina Quióquitani	Presidente del Comité del centro preescolar
31	Cristina Sumano Zurita	Santa Catarina Quióquitani	Comité de primaria
32	José Ruiz Barragán	Santa Catarina Quióquitani	Comité telesecundaria
33	Clara Castillo Cruz	Santa Catarina Quióquitani	Comité de Kinder

34	Silvia Fuentes Jiménez	Santa Catarina Quióquitani	Comité de salud
35	Guadalupe Méndez C.	Santa Catarina Quióquitani	Comité de salud
36	Sadot Luis Antonio	Santa Catarina Quióquitani	Suplente Municipal
37	Cecilio Rivera Castillo	Santa Catarina Quióquitani	Alcalde suplente
38	Noé Ruiz Jiménez	Santa Catarina Quióquitani	Secretario electo
39	Filemón Herrera Díaz	Santa Catarina Quióquitani	Suplente del Regidor de Hacienda
40	Soila Cruz Osorio	Santa Catarina Quióquitani	Productor
41	Luciano Jiménez Ruiz	Santa Catarina Quióquitani	Suplente del regidor de educación
42	María Jiménez Sumano	Santa Catarina Quióquitani	Comité de telesecundaria
43	Salvador Sánchez Osorio	Santa Catarina Quióquitani	Policía Municipal
44	Eladio Ruiz Jiménez	Santa Catarina Quióquitani	Policía Municipal
45	José Luis Leyva Martínez	Santa Catarina Quióquitani	Policía Municipal
46	Filadelfo Cañas M.	Santa Catarina Quióquitani	Policía Municipal
47	Hipólito Herrera D.	Santa Catarina Quióquitani	Policía Municipal
48	Armando Rodríguez J.	Santa Catarina Quióquitani	Policía Municipal
49	Nemorio Ruiz Martínez	Santa Catarina Quióquitani	Suplente del Síndico
50	Uvegildo Fuentes J.	Santa Catarina Quióquitani	Policía Municipal
51	Eduardo Alvarado Morales	Santa Catarina Quióquitani	Productor
52	Elvira Cruz Luis	Santa Catarina Quióquitani	Formadora
53	Gabriel López López	Santa Catarina Quióquitani	Técnico CCDI Miahuatlán

Cuadro. 3. Participantes en el taller comunitario

No.	Nombre	Localidad	Cargo
1	Elena Jiménez Sumano	Santa Catarina Quióquitani	Productor
2	Cristina Rivera Sumano	Santa Catarina Quióquitani	Productor
3	Martha Méndez Jiménez	Santa Catarina Quióquitani	Productor
4	Elia Osorio Alvarado	Santa Catarina Quióquitani	Productor
5	Clara Castillo Cruz	Santa Catarina Quióquitani	Comité del Preescolar
6	Eusebia Sumano	Santa Catarina Quióquitani	Productor
7	Socorro Pacheco Fuentes	Santa Catarina Quióquitani	Comité de salud
8	Teófila Cortés	Santa Catarina Quióquitani	Productor
9	Marcelina Jiménez Romero	Santa Catarina Quióquitani	Productor
10	Manuelita Jiménez	Santa Catarina Quióquitani	Productor
11	Genobeba Cruz Osorio	Santa Catarina Quióquitani	Comité de salud
12	Elba Alvarado Sibaja	Santa Catarina Quióquitani	Productor
13	Gloria Jiménez Sumano	Santa Catarina Quióquitani	Vocal de primaria y de oportunidades
14	Ofelia Martínez Méndez	Santa Catarina Quióquitani	Comité de telesecundaria y vocal de oportunidades

15	Rosalba Fuentes Sumano	Santa Catarina Quióquitani	Productor
16	Fabiola Zurita Alvarado	Santa Catarina Quióquitani	Comité de salud
17	Eufrosina Jiménez Ruiz	Santa Catarina Quióquitani	Comité de primaria
18	Cenaida Rodríguez Jiménez	Santa Catarina Quióquitani	Productor
19	Marcelina Jiménez Romero	Santa Catarina Quióquitani	Comité de primaria
20	Victoria Fuentes Romero	Santa Catarina Quióquitani	Comité de preescolar
21	Silvia Fuentes Jiménez	Santa Catarina Quióquitani	Comité de salud
22	Zoila Rivera Martínez	Santa Catarina Quióquitani	Productor
23	Lucía Rivera Martínez	Santa Catarina Quióquitani	Productor
24	Hilda Fuentes Martínez	Santa Catarina Quióquitani	Productor
25	Isabel Pacheco Fuentes	Santa Catarina Quióquitani	Productor
26	Macrina Sumano Jiménez	Santa Catarina Quióquitani	Productor
27	Floriberta Sumano	Santa Catarina Quióquitani	Productor
28	Luisa López Rodríguez	Santa Catarina Quióquitani	Comité de cocina comunitaria
29	Rufina Martínez Rivera	Santa Catarina Quióquitani	Productor
30	Reyna Martínez Jiménez	Santa Catarina Quióquitani	Productor
31	Reina Luis Antonio	Santa Catarina Quióquitani	Comité de telesecundaria
32	Celedonia Méndez Jiménez	Santa Catarina Quióquitani	Participante
33	Gisela Alvarado Méndez	Santa Catarina Quióquitani	Comité de DICONSA
34	Ciria Méndez Jiménez	Santa Catarina Quióquitani	Productor
35	Albina Jiménez	Santa Catarina Quióquitani	Productor
36	Teresa Romero Ruiz	Santa Catarina Quióquitani	Productor
37	María Jiménez	Santa Catarina Quióquitani	Productor
38	Margarita Alvarado Morales	Santa Catarina Quióquitani	Productor
39	Romualda Alvarado	Santa Catarina Quióquitani	Productor
40	Serena Ruiz Zurita	Santa Catarina Quióquitani	Vocal de comité de primaria
41	Teresa Sumano Jiménez	Santa Catarina Quióquitani	Productor
42	Romualda Ruiz	Santa Catarina Quióquitani	Productor
43	Felipa Hernández	Santa Catarina Quióquitani	Productor
44	Raúl Alvarado Sibaja	Santa Catarina Quióquitani	Vicepresidente del Comité de telesecundaria
45	Moisés Rivera Sánchez	Santa Catarina Quióquitani	Secretario del comité de telesecundaria
46	Catalina Herrera Rivera	Santa Catarina Quióquitani	Comité del preescolar
47	Gloria Rodríguez Ruiz	Santa Catarina Quióquitani	Productor
48	Luz María Ruiz Alvarado	Santa Catarina Quióquitani	Productor
49	Celia Cruz Alvarado	Santa Catarina Quióquitani	Comité del preescolar
50	Filiberto Pacheco Fuentes	Santa Catarina Quióquitani	Comité de salud
51	Hilario Fuentes Rivera	Santa Catarina Quióquitani	Productor
52	Ismael Ruiz Ruiz	Santa Catarina Quióquitani	Productor

53	Clotildo Ruiz Sumano	Santa Catarina Quióquitani	Productor
54	Fermín Ruiz Zurita	Santa Catarina Quióquitani	Productor
55	Silvano Rivera	Santa Catarina Quióquitani	Productor
56	Cirino Fuentes Jiménez	Santa Catarina Quióquitani	Presidente del Comisariado de Bienes Comunales
57	Lucio Martínez	Santa Catarina Quióquitani	Productor
58	Alberto Rodríguez Ruiz	Santa Catarina Quióquitani	Productor
59	Félix Méndez Jiménez	Santa Catarina Quióquitani	Regidor de hacienda
60	Oliverio Jiménez Sumano	Santa Catarina Quióquitani	Suplente del regidor de obra
61	Refugio Zurita Morales	Santa Catarina Quióquitani	Productor
62	Rocío Castillo Martínez	Santa Catarina Quióquitani	Productor
63	Rosalinda Fuentes Ruiz	Santa Catarina Quióquitani	Comité de la clínica (de salud)
64	Angélica Hernández Jiménez	Santa Catarina Quióquitani	Productor
65	Catalina Jiménez Cruz	Santa Catarina Quióquitani	Productor
66	Rosalina Martínez Méndez	Santa Catarina Quióquitani	Comité de la cocina comunitaria
67	Emma Martínez Méndez	Santa Catarina Quióquitani	Productor
68	Florina Zurita Morales	Santa Catarina Quióquitani	Productor
69	Saturnina Sumano	Santa Catarina Quióquitani	Productor
70	Efraín Zurita Alvarado	Santa Catarina Quióquitani	Suplente del Presidente
71	Juan Carlos Costilla Martínez	Santa Catarina Quióquitani	Productor
72	Rodrigo Castillo Martínez	Santa Catarina Quióquitani	Policía Municipal
73	Baldomero Osorio Jiménez	Santa Catarina Quióquitani	Productor
74	Juan Rivera Sumano	Santa Catarina Quióquitani	Productor
75	Zenón Romero Ruiz	Santa Catarina Quióquitani	Productor
76	Saqueo Sumano Zurita	Santa Catarina Quióquitani	Productor
77	Joaquín Cañas Zurita	Santa Catarina Quióquitani	Comité de primaria
78	Luciano Jiménez Ruiz	Santa Catarina Quióquitani	Suplente del regidor de educación
79	Donaciano Osorio Díaz	Santa Catarina Quióquitani	Regidor de educación
80	Gabriel Zurita Alvarado	Santa Catarina Quióquitani	Tesorero Municipal
81	Felícita Rivera	Santa Catarina Quióquitani	Productor
82	Gregoria Morales Sumano	Santa Catarina Quióquitani	Productor
83	Inés Alvarado Morales	Santa Catarina Quióquitani	Productor
84	Cristina Sumano Zurita	Santa Catarina Quióquitani	Comité de primaria
85	Yadira Cañas Méndez	Santa Catarina Quióquitani	Productor
86	Celerino Jiménez Martínez	Santa Catarina Quióquitani	Productor
87	Darío Ruiz Zurita	Santa Catarina Quióquitani	Productor
88	Margarita Rodríguez Jiménez	Santa Catarina Quióquitani	Comité de la cocina comunitaria
89	María Jiménez Sumano	Santa Catarina Quióquitani	Comité de la

			telesecundaria
90	Adelina Sumano Zurita	Santa Catarina Quijoquitani	Comité de la telesecundaria
91	Aurelio Romero Jiménez	Santa Catarina Quijoquitani	Secretario del tesorero del Ayuntamiento
92	Oliverio Rivera Herrera	Santa Catarina Quijoquitani	Alcalde
93	Lidia Reyes Rodríguez	Santa Catarina Quijoquitani	Vocal de oportunidades
94	Lidia Jiménez Romero	Santa Catarina Quijoquitani	Comité de salud
95	Gumercindo Rivera Sumano	Santa Catarina Quijoquitani	Regidor de obras
96	Sadot Luis Antonio	Santa Catarina Quijoquitani	Suplente del alcalde
97	Celestino Martínez Sánchez	Santa Catarina Quijoquitani	Presidente Municipal
98	Ignacio Martínez H.	Santa Catarina Quijoquitani	Síndico Municipal
99	Filadelfo Cañas Méndez	Santa Catarina Quijoquitani	Teniente de la policía municipal
100	Elvira Cruz Luis	Oaxaca	Formadora

Cuadro. 4. Participantes en el taller de diagnóstico municipal

No.	Nombre	Localidad	Cargo
1	Rosalina Martínez Méndez	Santa Catarina Quijoquitani	Comité de la cocina comunitaria
2	Zenaida Rodríguez Jiménez	Santa Catarina Quijoquitani	Productor
3	Margarita Rodríguez Jiménez	Santa Catarina Quijoquitani	Comité de la cocina comunitaria
4	Luisa López Rodríguez	Santa Catarina Quijoquitani	Comité de la cocina comunitaria
5	Inés Alvarado Morales	Santa Catarina Quijoquitani	Productor
6	Thalía Alvarado Morales	Santa Catarina Quijoquitani	Productor
7	Darío Ruiz Zurita	Santa Catarina Quijoquitani	Presidente electo
8	Cirino Fuentes Jiménez	Santa Catarina Quijoquitani	Comisariado de Bienes Comunes
9	Pedro Jiménez Martínez	Santa Catarina Quijoquitani	Productor
10	Joaquín Cañas Zurita	Santa Catarina Quijoquitani	Productor
11	Florina Zurita Morales	Santa Catarina Quijoquitani	Productor
12	Ismael Ruiz Ruiz	Santa Catarina Quijoquitani	Policía Municipal
13	Celerino Jiménez Martínez	Santa Catarina Quijoquitani	Productor
14	Hilario Fuentes Ramírez	Santa Catarina Quijoquitani	Productor
15	Rocío Castillo Martínez	Santa Catarina Quijoquitani	Productor
16	Juan Carlos Castillo Martínez	Santa Catarina Quijoquitani	Productor
17	Ignacio Hernández Martínez	Santa Catarina Quijoquitani	Síndico Municipal
18	Félix Méndez Jiménez	Santa Catarina Quijoquitani	Regidor de hacienda
19	Aurelio Romero	Santa Catarina Quijoquitani	Secretario

20	Donaciano Osorio	Santa Catarina Quijoquitani	Regidor de educación
21	Gumercindo Rivera S.	Santa Catarina Quijoquitani	Regidor de obras
22	Sadot Luis Antonio	Santa Catarina Quijoquitani	Suplente del alcalde
23	Luis Herrera	Santa Catarina Quijoquitani	Productor
24	Cecilio Rivera C.	Santa Catarina Quijoquitani	Productor
25	Celestino Martínez Sánchez	Santa Catarina Quijoquitani	Presidente Municipal
26	Elvira Cruz Luis	Oaxaca	Formador

Cuadro. 5. Participantes en el taller de análisis de consistencia con sede en el CCDI de Miahuatlán, Oaxaca el día 10 de enero del 2014

No.	Nombre	Localidad/Dependencia	Cargo
1	Leonor Hernández Pérez	San Francisco Logueche	Presidente Municipal
2	Panuncio Cruz	San Francisco Logueche	Síndico Municipal
3	Felipe Pérez Martínez	San Francisco Logueche	Regidor de vigilancia
4	Cirilo Doroteo Antonio	San Francisco Logueche	Regidor de obra
5	Martín Doroteo Martínez	San Francisco Logueche	Regidor de salud
6	Ignacio Cruz Hernández	San Francisco Logueche	Tesorero Municipal
7	Tania Margarita Alarcón Zavaleta	Universidad de la Sierra Sur	Jefa de carrera. Lic. nutrición
8	Isaías Hernández Santiago	SAGARPA-CADER 03	Jefe de cader
9	Juan Carlos Ortiz Altamirano	INCA RURAL	Formador Líder
10	Román Pedro Sánchez López	Procuraduría Agraria	Visitador Agrario
11	Pedro Ramírez Aragón	CDI	Promotor
12	Rolando Humberto Cruz Herrera	CDI	Promotor
13	Gabriel López López	CCDI Miahuatlán	Técnico Operativo
14	Guilebaldo Espina Cortés	ICAPET	Director
15	Felipe Cruz Velasco	SEDAFPA	Representante de la SEDAFPA
16	Xochil Núñez Gutiérrez	SEDESOL	Coordinadora Regional Sierra Sur (Miahuatlán)
17	Casto Emilio Hernández Santiago	SEDESOL	Coordinador Regional (CNCH)
18	Florencio Jiménez Ríos	San Ildefonso Amatlán	Presidente Municipal
19	Domingo García Ruiz	San Ildefonso Amatlán	Regidor de obras
20	Domingo Pérez Padilla	San Ildefonso Amatlán	Tesorero
21	Edgar Ernesto Galicia Torres	CCDI Miahuatlán	Director

22	Jairo Antonio García	CDI Miahuatlán	Promotor Comunitario
23	Maximino S. Vásquez Martínez	Inca Rural	Formador local
24	Elvira Monjaráz Sánchez	PSP	PSP
25	Imeldo Figueroa Ojeda	Inca Rural	Formador local
26	Moisés Pedro Salinas	San Miguel Suchixtepec	Participante
27	Rutilio Hernández	San Miguel Suchixtepec	Síndico Municipal
28	Felipe Pérez Martínez	San Francisco Logueche	Regidor de vigilancia
29	Martín Salinas	San Ildefonso Amatlán	Síndico Municipal
30	Lucio Ruiz Sánchez	San Ildefonso Amatlán	Regidor de seguridad
31	Julio Alfredo Hernández	CAO Residencia Miahuatlán	Subpresidente
32	Marcela Avella Cruz	Inca Rural	Formador
33	Gildardo Peña Martínez	ADR Sembradores	Coordinador
34	Arturo Buendía Pérez	APISCA S.A. de C.V.	Gerente de planeación
35	Justiniano M. Cruz López	ADR (AGROS-SUR)	Representante legal
36	Luu Arturo Ávalos Díaz	Módulo de Desarrollo Social	Jefe Oficina
37	Raúl Avendaño C.	Congregación Mariana Trinitaria	Coordinador Operativo
38	Orvelín López González	Congregación Mariana Trinitaria	Enlace
39	Alejandra Cuevas Castellanos	Inca Rural	Formadora local
40	Rosario Cano Encarnación	Inca Rural	Formadora local
41	Yolanda Irma Pérez Martínez	CDI Miahuatlán	Promotor Comunitario
42	Miriam Ortega Lara	CDI Miahuatlán	Promotor Comunitario
43	Humberto Ortega Lara	CDI Miahuatlán	Promotor Comunitario
44	Luis Arturo Ávalos Díaz	Módulo de Desarrollo Social	Jefe de Oficina
45	Juan Manuel R	Jefe del Departamento de registro y atención	Instituto de la Mujer Oaxaqueña
46	Hilario Martínez	CCDI Miahuatlán	Técnico
47	Cecilia Espinoza Martínez	CDI Miahuatlán	Promotor comunitario
48	Claudia Carolina Ramírez Navarro	CCDI Miahuatlán	Responsable PAEI
49	Elvira Cruz Luis	Inca Rural	Formador local

Cuadro. 6. Participantes en el taller de Definición de proyectos estratégicos el día 19 de enero del 2014

No.	Nombre	Localidad	Cargo
1	Florina Zurita M	Santa Catarina Quióquitani	Ama de casa
2	Cirenia Ruiz Zurita	Santa Catarina Quióquitani	Comité de escuela telesecundaria
3	Luisa López Rodríguez	Santa Catarina Quióquitani	Comité de cocina comunitaria
4	Guadalupe Méndez C.	Santa Catarina Quióquitani	Comité de la telesecundaria
5	Fernando Rivera S.	Santa Catarina Quióquitani	Comité de la Escuela Primaria
6	Cástulo Martínez C.	Santa Catarina Quióquitani	Suplente del Síndico
7	Ismael Ruiz Ruiz	Santa Catarina Quióquitani	Comité del Preescolar
8	Gabriel Zurita Alvarado	Santa Catarina Quióquitani	Comité del Preescolar
9	Leoncio Fuentes J.	Santa Catarina Quióquitani	Comité del Preescolar
10	Luis Herrera Díaz	Santa Catarina Quióquitani	Comité de primaria
11	Pedro Jiménez Martínez	Santa Catarina Quióquitani	Comité de salud
12	Sadot Luis Antonio	Santa Catarina Quióquitani	Comité de Escuela Primaria
13	Rocío Castillo Martínez	Santa Catarina Quióquitani	
14	Rosalina Martínez Méndez	Santa Catarina Quióquitani	Comité del Preescolar
15	Rodrigo Castillo Martínez	Santa Catarina Quióquitani	Comité del Preescolar
16	Juan Carlos Castillo Martínez	Santa Catarina Quióquitani	Participante
17	Nicolás Ruiz Zurita	Santa Catarina Quióquitani	Comité de cocina comunitaria
18	Ignacio Jiménez	Santa Catarina Quióquitani	Comité de telesecundaria
19	Severino Fuentes	Santa Catarina Quióquitani	Tesorero
20	Donaciano Osorio	Santa Catarina Quióquitani	Comité de telesecundaria
21	Florentino Cruz	Santa Catarina Quióquitani	Comité de primaria
22	Artemio Romero Jiménez	Santa Catarina Quióquitani	Síndico Municipal
23	José Ruiz Barragán	Santa Catarina Quióquitani	Suplente del Regidor de hacienda
24	Darío Ruiz Zurita	Santa Catarina Quióquitani	Presidente Municipal
25	Celerino Jiménez Martínez	Santa Catarina Quióquitani	Regidor de obras
26	Fernando Martínez M.	Santa Catarina Quióquitani	Comité de Escuela Primaria
27	Noe Ruiz Jiménez	Santa Catarina Quióquitani	Secretario

28	Cirino Fuentes Jiménez	Santa Catarina Quijoquitani	Comisariado de Bienes Comunes
29	Joaquín Cañas Zurita	Santa Catarina Quijoquitani	Presidente del Comité de salud
30	Alfredo Martínez C.	Santa Catarina Quijoquitani	Presidente de Escuela Telesecundaria
31	Hilario Fuentes Jiménez	Santa Catarina Quijoquitani	Comité de salud
32	Hilario Martínez	Santa Catarina Quijoquitani	Técnico CCDI Miahuatlán
33	Miriam Ortega Lara	Santa Catarina Quijoquitani	Promotor alimentario
34	Celestino Martínez Sánchez	Santa Catarina Quijoquitani	Participante
35	Rubén Zurita Alvarado	Santa Catarina Quijoquitani	Policía Municipal
36	Jesús Vicente R.	Santa Catarina Quijoquitani	Comité
37	Félix Olivera R.	Santa Catarina Quijoquitani	Comité
38	Fidel Méndez S.	Santa Catarina Quijoquitani	Comité
39	Roberto Martínez M.	Santa Catarina Quijoquitani	Comité
40	Raymundo Osorio M	Santa Catarina Quijoquitani	Comité
41	Elvira Cruz Luis		Formadora local

Cuadro. 7. Participantes en el taller de Validación del plan municipal el día 26 de enero del 2014

No.	Nombre	Localidad	Cargo
1	Cirino Fuentes Jiménez	Santa Catarina Quijoquitani	Comisariado de Bienes Comunes
2	Severino Fuentes Martínez	Santa Catarina Quijoquitani	Tesorero
3	Ignacio Jiménez Romero	Santa Catarina Quijoquitani	Comité de Telesecundaria
4	Joaquín Cañas Zurita	Santa Catarina Quijoquitani	Presidente del Comité de salud
5	Darío Ruiz Zurita	Santa Catarina Quijoquitani	Presidente Municipal
6	José Ruiz Barragán	Santa Catarina Quijoquitani	Suplente del Regidor de Hacienda
7	Cástulo Martínez Cortés	Santa Catarina Quijoquitani	Suplente del Síndico
8	Fernando Martínez Méndez	Santa Catarina Quijoquitani	Suplente del alcalde
9	Noé Ruiz Jiménez	Santa Catarina Quijoquitani	Secretario Municipal
10	Juan Carlos Castillo Martínez	Santa Catarina Quijoquitani	Participante
11	Celerino Jiménez Martínez	Santa Catarina Quijoquitani	Regidor de obra
12	Leoncio Fuentes	Santa Catarina Quijoquitani	Suplente de obra

	Jiménez		
13	Alfredo Martínez Cortéz	Santa Catarina Quióquitani	Regidor de hacienda
14	Hilarión Rodríguez Jiménez	Santa Catarina Quióquitani	Suplente de educación
15	Hilario Fuentes Rivera	Santa Catarina Quióquitani	Comité de salud
16	Delfino Herrera Díaz	Santa Catarina Quióquitani	Alcalde Constitucional
17	Artemio Romero Jiménez	Santa Catarina Quióquitani	Síndico Municipal
18	Florentino Cruz Osorio	Santa Catarina Quióquitani	Comité de Primaria
19	Abel Zurita Morales	Santa Catarina Quióquitani	Regidor de educación
20	Rocío Castillo Martínez	Santa Catarina Quióquitani	Representante comunitario eje cultural
21	Israel Alvarado Sibaja	Santa Catarina Quióquitani	Comité de salud
22	Moisés Rivera Sánchez	Santa Catarina Quióquitani	Participante
23	Rosalina Martínez Méndez	Santa Catarina Quióquitani	Comité de Kínder
24	Florina Zurita Morales	Santa Catarina Quióquitani	Participante
25	Germán Castillo Cañas	Santa Catarina Quióquitani	Comité de Preescolar
26	Silvia Fuentes Jiménez	Santa Catarina Quióquitani	Participante
27	Sadot Luis Antonio	Santa Catarina Quióquitani	Presidente del Comité de Primaria
28	Roberto Martínez Méndez	Santa Catarina Quióquitani	Teniente de policía
29	Raymundo Osorio Alvarado	Santa Catarina Quióquitani	Auxiliar de policía
30	Fernando Pacheco Fuentes	Santa Catarina Quióquitani	Comité del Centro de salud
31	Pedro Jiménez Martínez	Santa Catarina Quióquitani	Comité de salud
32	Ismael Ruiz Ruiz	Santa Catarina Quióquitani	Comité del Preescolar
33	Fidel Méndez Súmano	Santa Catarina Quióquitani	Comandante
34	Félix Olivera Rodríguez	Santa Catarina Quióquitani	Auxiliar
35	Rubén Zurita Alvarado	Santa Catarina Quióquitani	Policía Municipal
36	Raúl Alvarado Sibaja	Santa Catarina Quióquitani	Representante comunitario del eje socio demográfico
37	Sixto Méndez Castillo	Santa Catarina Quióquitani	Presidente del Consejo de Vigilancia
38	Constantino Rodríguez Ruiz	Santa Catarina Quióquitani	Tesorero del Comisariado de Bienes Comunales
39	Socorro Pacheco Fuentes	Santa Catarina Quióquitani	Comité de salud
40	Luis Herrera Díaz	Santa Catarina Quióquitani	Comité de Primaria

41	José Alfredo Alvarado	Santa Catarina Quioquitani	Secretario del Comisariado
42	Serena Ruiz Felipe	Santa Catarina Quioquitani	Comité de telesecundaria
43	Miguel A. Alvarado Morales	Santa Catarina Quioquitani	Secretario del Consejo de Vigilancia
44	Guadalupe Méndez Castillo	Santa Catarina Quioquitani	Comité de la telesecundaria
45	Hipólito Sánchez Rodríguez	Santa Catarina Quioquitani	Secretario del Comisariado
46	Elvira Cruz Luis		Formadora local

Matriz de Consistencia de Planeación Municipal de Santa Catarina Quioquitani

EJE	TEMA	OBJETIVO PMD	ESTRATEGIA PMD	LÍNEA DE ACCIÓN PMD	PROBLEMÁTICA IDENTIFICADA	NOMBRE DEL PROGRAMA, PROYECTO O ACCIÓN	OBJETIVO	META PROGRAMADA	NÚM. DE BENEFICIARIOS	INDICADOR	COSTO ESTIMADO	FUENTE DE FINANCIAMIENTO	PERIODO DE EJECUCIÓN
Eje Sociodemográfico	Educación	Mejorar los servicios educativos en cuanto a infraestructura y equipamiento básico educativo en la escuela primaria del municipio de Santa Catarina Quioquitani	Educación de calidad	Inversión en infraestructura y equipamiento básico educativo	En el municipio de Santa Catarina Quioquitani, la calidad educativa es inadecuada, debido al ausentismo de los docentes, pocos profesores atienden a la cantidad de niños, 50% de la población que termina la educación primaria no sigue estudiando, la infraestructura y equipamiento es insuficiente que afecta a 36 alumnos del preescolar, 96 de primaria y 45 de secundaria desde hace tres años.	Construcción de sanitarios y dirección en la escuela primaria "Hidalgo"	Mejorar el aprovechamiento escolar de niños, niñas y jóvenes a través de construcción de infraestructura, equipamiento de aulas y dotación de material didáctico.	Construir sanitarios y dirección en la escuela primaria en el año 2014	96 alumnos	Nombre: Porcentaje de escuelas que necesitan infraestructura o equipamiento. Formula: Número de escuelas que necesitan infraestructura o equipamiento _____ x Total de escuelas en el municipio 100 Valor al año 2013: (3/3) x 100= 100% Fuente: Taller municipal.	\$ 6,000,000.00	IOCIFED y FAIS	2014
Eje Sociodemográfico	Marabación	Disminuir los índices de marginación en el municipio de Santa Catarina Quioquitani mediante el mejoramiento de las condiciones y servicios en las viviendas	Servicios de calidad en las viviendas	Inversión en la infraestructura de la energía eléctrica	Las líneas de electrificación de la comunidad de Santa Catarina Quioquitani no son potentes, además el servicio de energía eléctrica se carece en el 15% de la población y el 30% no cuenta con el mantenimiento del servicio de alumbrado público, debido al escaso presupuesto limitando la seguridad y el funcionamiento adecuado de molinos y talleres de carpintería, desde siempre.	Ampliación de la red de energía eléctrica	Aumentar la disponibilidad del servicio de energía eléctrica en la población mejorando sus condiciones de vida y su quehacer diario mediante su ampliación y mejora, con ello contribuyendo a la seguridad de la población mediante el mantenimiento permanente del alumbrado público.	Ampliar la red de energía eléctrica en 250 viviendas en el municipio de Santa Catarina Quioquitani en el año 2014	250 viviendas	Nombre: Porcentaje de hogares que no cuentan con servicio de energía eléctrica. Formula: Número de hogares sin energía eléctrica _____ x Total de hogares en el municipio 100 Valor al año 2013: (18/120) x 100= 15% Fuente: Taller municipal.	\$ 2,300,000.00	CDI, SEDESOL Y FAIS	2014

Eje Sociodemográfico	Marabón	Disminuir los índices de marginación en el municipio de Santa Catarina Quioquitani mediante el mejoramiento de las condiciones y servicios en las viviendas	Servicios de calidad en las viviendas	Inversión en la infraestructura de agua potable	El 90% de la población de Santa Catarina Quioquitani cuenta con una red de tuberías de conducción y distribución de agua potable que se encuentran oxidadas en 10 kilómetros, lo cual provoca que en los hogares el líquido llegue en mal estado, además en abril y mayo se escasea el agua, por no contar con su almacenamiento acarreado el agua con botes caminando más de 1 km, teniendo derecho toda la población, sin embargo los centros de educación preescolar, primaria y centro de salud no lo tienen	Ampliación de la línea de conducción de agua potable	Dotar de agua potable a las viviendas de la comunidad de Santa Catarina Quioquitani	Ampliar la línea de conducción de agua potable en el año 2014 para beneficiar a 250 viviendas	250 viviendas	Nombre: Porcentaje de tubería sin rehabilitación. Formula: Kilómetros de tubería sin rehabilitación _____ x Total de tuberías en la población 100 Valor al año 2013: (10/10) x 100= 100% Fuente: Taller municipal.	\$ 5,600,000.00	CONAGUA, CDI, SEDESOL Y FAIS	2014
	Educación	Mejorar los servicios educativos en cuanto a infraestructura y equipamiento básico educativo en la escuela de preescolar del municipio de Santa Catarina Quioquitani	Educación de calidad	Inversión en infraestructura y equipamiento básico educativo	En el municipio de Santa Catarina Quioquitani, la calidad educativa es inadecuada, debido al ausentismo de los docentes, pocos profesores atienden a la cantidad de niños, 50% de la población que termina la educación primaria no sigue estudiando, la infraestructura y equipamiento es insuficiente que afecta a 36 alumnos del preescolar, 96 de primaria y 45 de secundaria desde hace tres años.	Ampliación del sanitario del preescolar y la plaza cívica 20DCC0666H	Mejorar el aprovechamiento escolar de niños, niñas y jóvenes a través de construcción de infraestructura, equipamiento de aulas y dotación de material didáctico.	Ampliar el sanitario y plaza cívica de la escuela preescolar en el año 2014	36 alumnos de preescolar	Nombre: Porcentaje de escuelas que necesitan infraestructura o equipamiento. Formula: Número de escuelas que necesitan infraestructura o equipamiento _____ x Total de escuelas en el municipio 100 Valor al año 2013: (3/3) x 100= 100% Fuente: Taller municipal.	\$ 800,000.00	IOCIFED y FAIS	2014

Eje Sociodemográfico	Maternidad	Disminuir los índices de marginación en el municipio de Santa Catarina Quioquitani mediante el mejoramiento de las condiciones y servicios en las viviendas	Servicios de calidad en las viviendas	Inversión en la infraestructura y servicios en la vivienda	La población de Santa Catarina Quioquitani, cuenta con 120 viviendas particulares. Los materiales con que están construidas son: principalmente de adobe con teja, piedra, barro, tabicón con loza tipo rústico tradicional, con techados de láminas de cartón, galvanizado, asbesto que se encuentran sin mantenimiento desde su construcción afectando a la población en general.	Construcción de viviendas	Mejorar la calidad de vida de los habitantes mediante la construcción de viviendas.	Construir 80 viviendas en la comunidad de Santa Catarina Quioquitani en el año 2014	80 viviendas	Nombre: Porcentaje de viviendas que no han tenido mantenimiento Fórmula: Viviendas sin mantenimiento _____ x Total de viviendas en el municipio 100 Valor al año 2013: (90/120) x 100 = 75% Fuente: Taller municipal.	\$ 3,000,000.00	SEDATU y FAIS	2014
	Maternidad	Disminuir los índices de marginación en el municipio de Santa Catarina Quioquitani mediante el mejoramiento del equipamiento urbano	Mejorando nuestras calles	Inversión en el equipamiento urbano del municipio	El traslado de personas al interior del asentamiento humano de Santa Catarina Quioquitani se dificulta, ya que las calles de la población son de tierra, tienen poco mantenimiento, situación que se agrava en los meses de junio a octubre, debido a que se presentan derrumbes, lo que afecta a 505 habitantes desde siempre.	Pavimentación de calle	Rehabilitar las calles de la población dando mantenimiento permanente a través del uso de una retroexcavadora y un volteo para permitir el tránsito sin riesgos para la población de Santa Catarina Quioquitani.	Pavimentar una calle en el municipio de Santa Catarina Quioquitani	550 habitantes	Nombre: Porcentaje de calles sin rehabilitación. Formula: Kilómetros de carretera sin rehabilitación con la maquinaria _____ Total de kilómetros de carretera x100 Valor al año 2013: (5/58) x 100= 8.6% Fuente: Taller municipal.	\$ 4,000,000.00	SEDATU, Gobierno del Estado y Ramo 28	2014

Eje Sociodemográfico	Deporte	Fomentar la recreación y el deporte en el municipio de Santa Catarina Quioquitani mediante la creación de infraestructura deportiva	Impulso al deporte en la comunidad	Inversión en infraestructura para el fomento al deporte	En la comunidad de Santa Catarina Quioquitani los jóvenes y personas adultas no contamos con un espacio adecuado para la distracción y practicar deporte lo que trae como consecuencia que adoptemos malos hábitos que dañan a nuestra salud.	Campo deportivo	Contar con un espacio adecuado para que los habitantes de la comunidad puedan practicar algún deporte y mejorar su salud	Construir un campo deportivo en el municipio de Santa Catarina Quioquitani en el año 2014	550 habitantes	Nombre: Porcentaje de habitantes que no cuentan con un espacio para practicar algún deporte Formula: Número de habitantes que no cuenta con un espacio adecuado para practicar algún deporte _____ _____ Total de habitantes en la comunidad x 100 Valor al año 2013: (250/505) x 100= 50% Fuente: Taller municipal.	\$ 1, 500, 000.00	CONADE Y FAIS	2014
	Marginalización	Disminuir los índices de marginación en el municipio de San Andrés Paxtlán mediante el mejoramiento de las condiciones en la infraestructura inmobiliaria del municipio	Mejorando la infraestructura del municipio	Inversión en los bienes inmuebles del municipio	La gestión de las autoridades se retrasa, así como el traslado de personas y mercancía de Santa Catarina Quioquitani a Miahuatlán y viceversa se dificulta, ya que no cuentan con espacios en los cuales puedan ir por más tiempo a realizar sus compras, ventas de sus productos, gestiones, debido a que existe poco ingreso municipal, poca inversión para ampliación de casa comunal, ya que esta es pequeña e insuficiente para albergar a los ciudadanos, lo que afecta a 505 habitantes desde siempre.	Ampliación de la casa comunal en Miahuatlán	Mejorar las gestiones y venta de productos provenientes de Santa Catarina Quioquitani en el mercado de Miahuatlán de Porfirio Díaz, a través de la ampliación de la casa comunal.	Construir 5 cuartos en la casa comunal que esta en Miahuatlán en el año 2014	505 habitantes	Nombre: Porcentaje de personas sin tener un lugar en donde hospedarse en Miahuatlán. Formula: Número de personas sin acceso a lugar donde hospedarse en Miahuatlán _____ _____ x Total de personas que viajan semanalmente a Miahuatlán 100 Valor al año 2013: (60/60) x 100= 100% Fuente: Taller municipal	\$ 500,000.00	Ingresos propios	2014

Eje Sociodemográfico	Educación	Mejorar los servicios educativos en cuanto a infraestructura y equipamiento básico educativo en la escuela de telesecundaria del municipio de Santa Catarina Quioquitani	Educación de calidad	Inversión en la infraestructura y equipamiento de educación telesecundaria	En el municipio de Santa Catarina Quioquitani, la calidad educativa es inadecuada, debido al ausentismo de los docentes, pocos profesores atienden a la cantidad de niños, 50% de la población que termina la educación primaria no sigue estudiando, la infraestructura y equipamiento es insuficiente que afecta a 36 alumnos del preescolar, 96 de primaria y 45 de secundaria desde hace tres años.	Ampliación de la Telesecundaria con clave 20DTV1401L (biblioteca, laboratorio y almacenamiento de agua)	Mejorar el aprovechamiento escolar de niños, niñas y jóvenes a través de construcción de infraestructura, equipamiento de aulas y dotación de material didáctico.	Ampliar la biblioteca, laboratorio y el almacenamiento de agua de la escuela telesecundaria en el año 2014	45 niños de secundaria	Nombre: Porcentaje de escuelas que necesitan infraestructura o equipamiento. Formula: Número de escuelas que necesitan infraestructura o equipamiento _____ x Total de escuelas en el municipio 100 Valor al año 2013: (3/3) x 100= 100% Fuente: Taller municipal.	\$ 8,000,000.00	IOCIFED y FAIS	2014
	Educación	Mejorar los servicios educativos en cuanto a infraestructura y equipamiento básico educativo en la escuela de primaria del municipio de Santa Catarina Quioquitani	Educación de calidad	Inversión en la infraestructura y equipamiento de educación primaria	En el municipio de Santa Catarina Quioquitani, la calidad educativa es inadecuada, debido al ausentismo de los docentes, pocos profesores atienden a la cantidad de niños, 50% de la población que termina la educación primaria no sigue estudiando, la infraestructura y equipamiento es insuficiente que afecta a 36 alumnos del preescolar, 96 de primaria y 45 de secundaria desde hace tres años.	Construcción de una biblioteca para la escuela primaria 20DPB1130J	Mejorar el aprovechamiento escolar de niños, niñas y jóvenes a través de construcción de infraestructura, equipamiento de aulas y dotación de material didáctico.	Construir una biblioteca en el año 2014 en la escuela primaria	550 habitantes	Nombre: Porcentaje de escuelas que necesitan infraestructura o equipamiento. Formula: Número de escuelas que necesitan infraestructura o equipamiento _____ x Total de escuelas en el municipio 100 Valor al año 2013: (3/3) x 100= 100% Fuente: Taller municipal.	\$ 300,000.00	IOCIFED y FAIS	2014

Kietzy Ktañ (Quioquitani)

