



ACATLÁN DE JUÁREZ
DIAGNÓSTICO MUNICIPAL
Mayo 2018



GEOSPATIAL
WORLD
AWARDS

PREMIO MUNDIAL
GEOESPACIAL
A LA EXCELENCIA 2018

WWW.IIEG.GOB.MX

ACATLÁN DE JUÁREZ

DIAGNÓSTICO DEL MUNICIPIO

Mayo 2018

| | |
|---------------------------------------|-----------|
| HISTORIA | 3 |
| Toponimia | |
| Contexto histórico | |
| GEOGRAFÍA..... | 6 |
| Mapa base | |
| Medio físico e infraestructura | |
| DEMOGRAFÍA Y SOCIEDAD..... | 10 |
| Aspectos demográficos | |
| Intensidad migratoria | |
| Pobreza multidimensional | |
| Marginación | |
| Índices sociodemográficos | |
| ECONOMÍA..... | 21 |
| Número de empresas | |
| Valor agregado censal bruto | |
| Empleo | |
| Agricultura y ganadería | |
| MEDIO AMBIENTE | 28 |
| Subíndice municipal de medio ambiente | |
| DESARROLLO INSTITUCIONAL..... | 30 |
| Desarrollo institucional | |

Consulta el documento en línea

www.iieg.gob.mx



HISTORIA

ACATLÁN DE JUÁREZ
DIAGNÓSTICO DEL MUNICIPIO
Mayo 2018



INSTITUTO DE
INFORMACIÓN
ESTADÍSTICA Y
GEOGRÁFICA

www.ieg.gob.mx



Toponimia

El nombre de Acatlán, proviene del náhuatl “Aka-Tlán” que significa “lugar de abundancia de cañas”.

Figura 1. Acatlán de Juárez, Jalisco.
Localización geográfica.



FUENTE: IIEG, Instituto de Información Estadística y Geográfica del Estado de Jalisco, “Mapa General del Estado de Jalisco, 2012”

Contexto histórico

A principios del siglo XVI llegaron a esta región, integrantes de una tribu vecindada en Cocula, los que al ser derrotados por los purépechas, se establecieron en el lugar en 1509. Aunque a la luz de hallazgos de cerámica prehispánica ha surgido la teoría de que la zona estaba poblada desde los siglos XII y XIII.

En el año de 1550 se trazó el primer plano del municipio por mandato del Virrey de la Nueva España, para terminar con las dificultades que había con los habitantes de Zacoalco, Ahualulco y Ameca. Durante la época colonial a este lugar se le conocía como Santa Ana Acatlán, siendo encomienda que entregaba tributo directamente a la Corona, el cual consistía en 25 pesos de oro en polvo y 8,000 cacaoas, teniendo únicamente 80 encomenderos.

En 1824 pertenecía al departamento de Zacoalco. En el decreto del 12 de septiembre de 1891 ya se menciona a la municipalidad de Santa Ana Acatlán. El 22 de marzo de 1906, por decreto, cambia su denominación de Santa Ana Acatlán a Acatlán de Juárez, debido a la visita del Patricio de la Reforma; adquiriendo, además, el título de villa. En octubre de 1972 se publicó el decreto con el cual se le otorgó la categoría de ciudad.

GEOGRAFÍA

ACATLÁN DE JUÁREZ
DIAGNÓSTICO DEL MUNICIPIO
Mayo 2018



INSTITUTO DE
INFORMACIÓN
ESTADÍSTICA Y
GEOGRÁFICA

www.ieg.gob.mx



Figura 2. Acatlán de Juárez, Jalisco.
Mapa base.

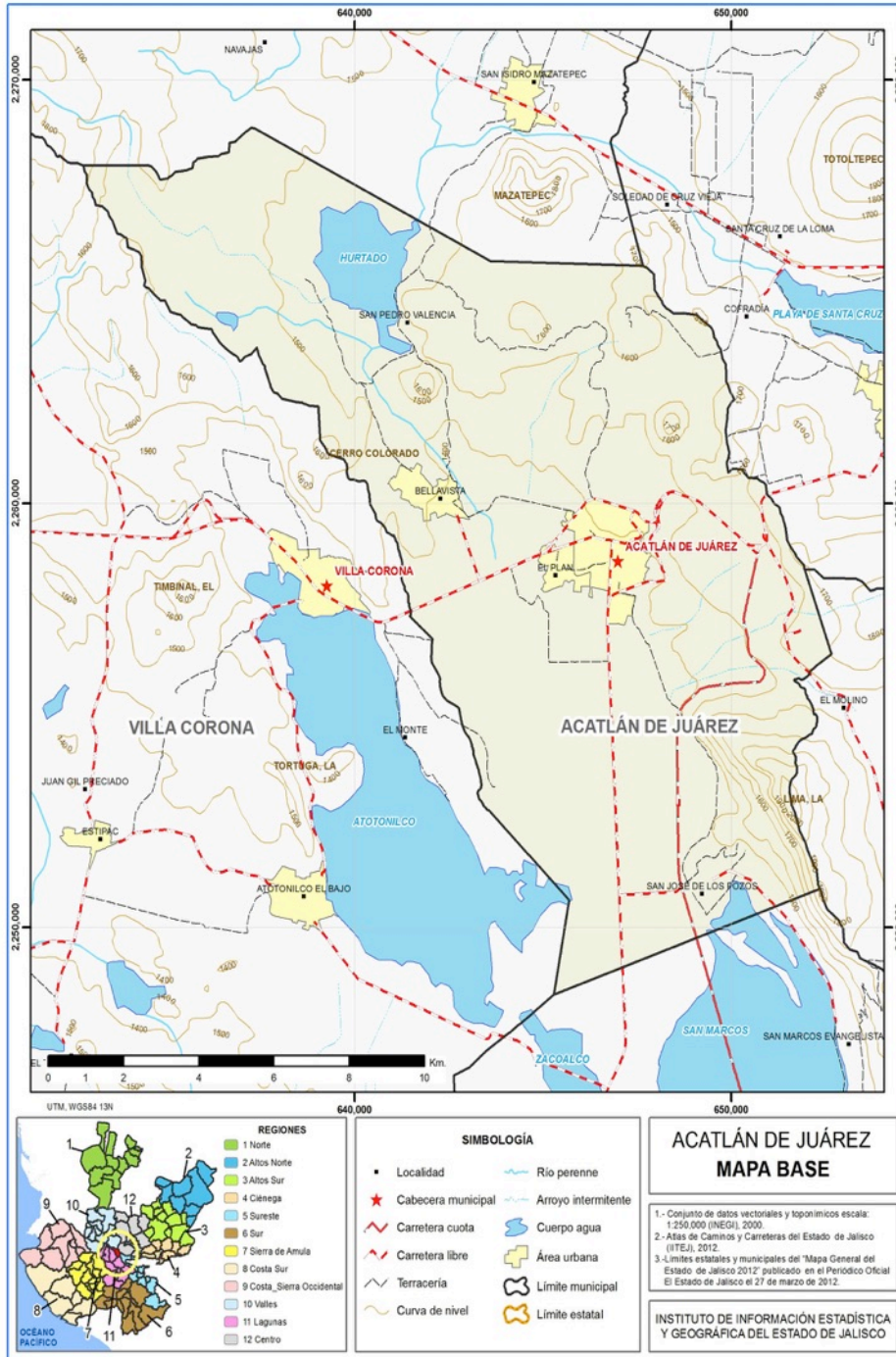

FUENTE: IIEG, Instituto de Información Estadística y Geográfica del Estado de Jalisco; 2015.

Geografía

| Tabla 1. Medio físico | | |
|---|---------------------------|--|
| Acatlán de Juárez, Jalisco | | |
| Medio físico | Descripción | |
| Superficie municipal (km ²) | 181 | El municipio de Acatlán de Juárez tiene una superficie de 181Km ² . Por su superficie se ubica en la posición 111 con relación al resto de los municipios del estado. |
| Altura (msnm) | Mínima municipal | 1,350 |
| | Máxima municipal | 2,119 |
| | Cabecera municipal | 1,362 |
| Pendientes (%) | Planas (< 5°) | 70.9 |
| | Lomerío (5° - 15°) | 18.9 |
| | Montañosas (> 15°) | 10.2 |
| Clima (%) | Semiárido semicálido | 5.3 |
| | Semicálido semihúmedo | 94.7 |
| Temperatura (°C) | Máxima promedio | 32.1 |
| | Mínima promedio | 7.5 |
| | Media anual | 21.2 |
| Precipitación (mm) | Media anual | 900 |
| | Aluvial | 39.1 |
| Geología (%) | Basalto | 30.5 |
| | Toba | 14.2 |
| | Brecha volcánica | 12.1 |
| | Extrusiva ácida | 1.1 |
| | Otros | 2.9 |
| Tipo de suelo (%) | Vertisol | 33.9 |
| | Feozem | 24.5 |
| | Regosol | 17.7 |
| | Solonchak | 16.4 |
| | Luvisol | 7.4 |
| Cobertura de suelo (%) | Agricultura | 69.7 |
| | Asentamiento humano | 4.3 |
| | Bosque | 2.0 |
| | Cuerpo de agua | 3.5 |
| | Otros tipos de vegetación | 1.1 |
| | Pastizal | 7.1 |
| | Selva | 12.2 |

FUENTE: IIEG, Instituto de Información Estadística y Geográfica del Estado de Jalisco; con base en: Geología, Edafología, esc. 1:50,000 y Uso de Suelo y Vegetación SVI, esc. 1:250,000, INEGI. Clima, CONABIO. Tomo 1 Geografía y Medio Ambiente de la Enciclopedia Temática Digital de Jalisco. MDE y MDT del conjunto de datos vectoriales, esc. 1:50,000, INEGI. Mapa General del Estado de Jalisco 2012.

| Tabla 1.1 Infraestructura | | | |
|----------------------------|------------|---|---|
| Acatlán de Juárez, Jalisco | | | |
| Infraestructura | | Descripción | |
| Infraestructura (km) | Carreteras | 55.97 | El municipio se encuentra en el segundo lugar de la región Lagunas, registrando grado muy alto de conectividad en caminos y carreteras. |
| | Caminos | 57.34 | |
| Tipo de servicios | Cantidad | Comentarios | |
| Cementerio | 2 | | |
| Escuelas | 19 | | |
| Palacio o ayudantía | 3 | | |
| Mercado | 2 | La información presentada en esta tabla corresponde a los servicios concentrados en localidades mayores a 2,500 habitantes. | |
| Plaza | 13 | | |
| Centro Salud | 5 | | |
| Tanque de agua | 1 | | |
| Templo | 7 | | |

FUENTE: IIEG, Instituto de Información Estadística y Geográfica del Estado de Jalisco Atlas de Caminos y Carreteras del Estado de Jalisco 2012 Conectividad 2012. Mapa General del Estado de Jalisco 2012. Censo de Población y Vivienda 2000 y 2010, INEGI. Siete servicios básicos, CDTR-IIEG, 2009.



DEMOGRAFÍA Y SOCIEDAD

ACATLÁN DE JUÁREZ
DIAGNÓSTICO DEL MUNICIPIO
Mayo 2018



INSTITUTO DE
INFORMACIÓN
ESTADÍSTICA Y
GEOGRÁFICA

www.ieg.gob.mx



Aspectos demográficos

El municipio de Acatlán de Juárez pertenece a la Región Lagunas, su población en 2015 según la Encuesta Intercensal es de 22 mil 261 personas; 49.0 por ciento hombres y 51.0 por ciento mujeres, los habitantes del municipio representan el 10.4 por ciento respecto a la región (ver tabla 2). Comparando este monto poblacional con el del año 2010, se obtiene que la población municipal disminuyó un 4.2 por ciento en cinco años.

| Tabla 2. Población por sexo, porcentaje en el municipio | | | | | | | |
|---|-----|------------------------------|----------------------|----------------|----------------------------|---------------|---------------|
| Acatlán de Juárez, Jalisco | | | | | | | |
| Clave | No. | Municipio/localidad | Población total 2010 | Población 2015 | | | |
| | | | | Total | Porcentaje en el municipio | Hombres | Mujeres |
| | | 002 ACATLÁN DE JUÁREZ | 23,241 | 22,261 | 100.00 | 10,914 | 11,347 |

FUENTE: IIEG, Instituto de Información Estadística y Geográfica del Estado de Jalisco con base en INEGI, censos y conteos nacionales, 2010-2015

Se estima que para el 2020 esta población aumentará a 25 mil 290 habitantes, donde 13 mil 040 son hombres y 12 mil 250 mujeres, reduciendo a 0.30 por ciento de la población total del estado.

El municipio en 2010 contaba con 28 localidades, de las cuales, 5 eran de dos viviendas y 8 de una. La cabecera municipal de Acatlán de Juárez es la localidad más poblada con 10 mil 461 personas, y representaba el 45.0 por ciento de la población, le sigue Bellavista con el 30.8, El Plan (Cerrito) con el 11.5, San José de los Pozos (Los Pozos) con el 3.6 y San Pedro Valencia con el 1.5 por ciento del total municipal.

| Tabla 2. Población por sexo, porcentaje en el municipio | | | | | | | |
|---|-----|------------------------------|----------------------|----------------|----------------------------|---------------|---------------|
| Acatlán de Juárez, Jalisco | | | | | | | |
| Clave | No. | Municipio/localidad | Población total 2000 | Población 2010 | | | |
| | | | | Total | Porcentaje en el municipio | Hombres | Mujeres |
| | | 002 ACATLÁN DE JUÁREZ | 20,236 | 23,241 | 100.00 | 12,220 | 11,021 |
| 0001 | 1 | ACATLÁN DE JUÁREZ | 8,908 | 10,461 | 45.0 | 5,137 | 5,324 |
| 0002 | 2 | BELLAVISTA | 6,541 | 7,163 | 30.8 | 3,513 | 3,650 |
| 0004 | 3 | EL PLAN (EL CERRITO) | 2,514 | 2,673 | 11.5 | 1,337 | 1,336 |
| 0005 | 4 | SAN JOSÉ DE LOS POZOS | 794 | 848 | 3.6 | 440 | 408 |
| 0007 | 5 | SAN PEDRO VALENCIA | 249 | 337 | 1.5 | 183 | 154 |

FUENTE: IIEG, Instituto de Información Estadística y Geográfica del Estado de Jalisco con base en INEGI, censos y conteos nacionales, 2010-2015

Intensidad migratoria

El estado de Jalisco tiene una añeja tradición migratoria a Estados Unidos que se remonta hacia los finales del siglo XIX. Se estima que 1.4 millones de personas nacidas en Jalisco habitan en Estados Unidos y que alrededor de 2.6 millones de personas nacidas en aquel país son hijos de padres jaliscienses. De acuerdo al índice de intensidad migratoria calculado por Consejo Nacional de Población (CONAPO) con datos del censo de población de 2010 del INEGI, Jalisco tiene un grado alto de intensidad migratoria, y tiene el lugar decimotercero entre las entidades federativas del país con mayor intensidad migratoria.

Figura 3. Grado de Intensidad migratoria a Estados Unidos.
Jalisco, 2010

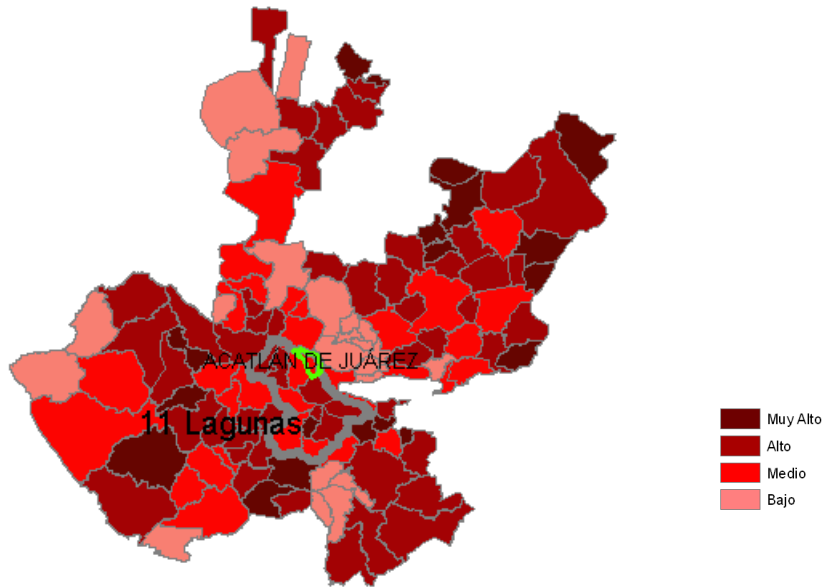

FUENTE: IIEG, Instituto de Información Estadística y Geográfica del Estado de Jalisco con base en estimaciones del CONAPO, 2010

Los indicadores de este índice señalan que particularmente en Acatlán de Juárez el 6.29 por ciento de las viviendas del municipio se recibieron remesas en 2010, en un 3.20 por ciento se reportaron emigrantes del quinquenio anterior (2005-2010), en el 2.95 por ciento se registraron migrantes circulares del quinquenio anterior, así mismo el 5.75 por ciento de las viviendas contaban con migrantes de retorno del quinquenio anterior (ver tabla 3).

Tabla 3. Índice y grado de intensidad migratoria e indicadores socioeconómicos

Acatlán de Juárez, 2010

| Índice y grado de intensidad migratoria e indicadores socioeconómicos | Valores |
|---|-----------|
| Índice de intensidad migratoria | 0.5632674 |
| Grado de intensidad migratoria | Medio |
| Total de viviendas | 5237 |
| % Viviendas que reciben remesas | 6.29 |
| % Viviendas con emigrantes en Estados Unidos del quinquenio anterior | 3.20 |
| % Viviendas con migrantes circulares del quinquenio anterior | 2.95 |
| % Viviendas con migrantes de retorno del quinquenio anterior | 5.75 |
| Lugar que ocupa en el contexto estatal | 72 |
| Lugar que ocupa en el contexto nacional | 618 |

FUENTE: IIEG, Instituto de Información Estadística y Geográfica del Estado de Jalisco con base en el INEGI, muestra del diez por ciento del Censo de Población y Vivienda 2010.

Cabe señalar que en el cálculo previo del índice de intensidad migratoria, que fue en el año 2000, la unidad de observación eran los hogares y Acatlán de Juárez ocupaba el lugar 100 con grado medio, donde los hogares que recibieron remesas fue el 9.87 por ciento, hogares con emigrantes en Estados Unidos del quinquenio anterior 6.85 por ciento, el 2.32 por ciento de los hogares tenían migrantes circulares del quinquenio anterior y 1.63 por ciento migrantes de retorno (ver tabla 4).

Tabla 4. Índice y grado de intensidad migratoria e indicadores socioeconómicos

Acatlán de Juárez, 2000

| Índice y grado de intensidad migratoria e indicadores socioeconómicos | Valores |
|---|-----------|
| Índice de intensidad migratoria | 0.3608808 |
| Grado de intensidad migratoria | Medio |
| Total de hogares | 4480 |
| % Hogares que reciben remesas | 9.87 |
| % Hogares con emigrantes en Estados Unidos del quinquenio anterior | 6.85 |
| % Hogares con migrantes circulares del quinquenio anterior | 2.32 |
| % Hogares con migrantes de retorno del quinquenio anterior | 1.63 |
| Lugar que ocupa en el contexto estatal | 100 |

Fuente: Consejo Nacional de Población. Colección: Índices Sociodemográficos. Diciembre de 2001.

Pobreza multidimensional

La pobreza, está asociada a condiciones de vida que vulneran la dignidad de las personas, limitan sus derechos y libertades fundamentales, impiden la satisfacción de sus necesidades básicas e imposibilitan su plena integración social. De acuerdo con esta concepción, una persona se considera en situación de pobreza multidimensional cuando sus ingresos son insuficientes para adquirir los bienes y los servicios que requiere para satisfacer sus necesidades y presenta carencia en al menos uno de los siguientes seis indicadores: rezago educativo, acceso a los servicios de salud, acceso a la seguridad social calidad y espacios de la vivienda servicios básicos en la vivienda.

La nueva metodología para medir el fenómeno de la pobreza fue desarrollada por el CONEVAL y permite profundizar en el estudio de la pobreza, ya que además de medir los ingresos, como tradicionalmente se realizaba, se analizan las carencias sociales desde una óptica de los derechos sociales.

Estos componentes permitirán dar un seguimiento puntual de las carencias sociales y al bienestar económico de la población, además de proporcionar elementos para el diagnóstico y seguimiento de la situación de la pobreza en nuestro país, desde un enfoque novedoso y consistente con las disposiciones legales aplicables y que retoma los desarrollos académicos recientes en materia de medición de la pobreza.

En términos generales de acuerdo a su ingreso y a su índice de privación social se proponen la siguiente clasificación:

Pobres multidimensionales.- Población con ingreso inferior al valor de la línea de bienestar y que padece al menos una carencia social.

Vulnerables por carencias sociales.- Población que presenta una o más carencias sociales, pero cuyo ingreso es superior a la línea de bienestar.

Vulnerables por ingresos.- Población que no presenta carencias sociales y cuyo ingreso es inferior o igual a la línea de bienestar.

No pobre multidimensional y no vulnerable.- Población cuyo ingreso es superior a la línea de bienestar y que no tiene carencia social alguna.

Tabla 5. Pobreza Multidimensional

Acatlán de Juárez, 2010-2015

| Indicadores de incidencia | Porcentaje | | Personas | | Carencias promedio | |
|--|------------|------|----------|--------|--------------------|------|
| | 2010 | 2015 | 2010 | 2015 | 2010 | 2015 |
| Pobreza multidimensional | | | | | | |
| Población en situación de pobreza multidimensional | 42.3 | 31.9 | 7,101 | 7,526 | 1.8 | 1.7 |
| Población en situación de pobreza multidimensional moderada | 38.5 | 29.7 | 6,471 | 7,000 | 1.7 | 1.6 |
| Población en situación de pobreza multidimensional extrema | 3.8 | 2.2 | 631 | 526 | 3.4 | 3.4 |
| Población vulnerable por carencias sociales | 23.7 | 21.8 | 3,978 | 5,142 | 1.9 | 1.7 |
| Población vulnerable por ingresos | 16.2 | 18.7 | 2,722 | 4,418 | | |
| Población no pobre multidimensional y no vulnerable | 17.8 | 27.6 | 2,991 | 6,503 | | |
| Privación social | | | | | | |
| Población con al menos una carencia social | 66.0 | 53.7 | 11,079 | 12,668 | 1.9 | 1.7 |
| Población con al menos tres carencias sociales | 13.7 | 9.3 | 2,296 | 2,188 | 3.4 | 3.3 |
| Indicadores de carencias sociales | | | | | | |
| Rezago educativo | 22.7 | 20.1 | 3,816 | 4,740 | 2.2 | 1.9 |
| Acceso a los servicios de salud | 28.3 | 11.1 | 4,761 | 2,618 | 2.5 | 2.6 |
| Acceso a la seguridad social | 48.5 | 32.7 | 8,141 | 7,724 | 2.1 | 2.0 |
| Calidad y espacios de la vivienda | 5.9 | 4.7 | 999 | 1,120 | 2.9 | 2.6 |
| Acceso a los servicios básicos en la vivienda | 7.8 | 11.2 | 1,303 | 2,632 | 3.0 | 2.5 |
| Acceso a la alimentación | 11.1 | 10.4 | 1,858 | 2,446 | 2.5 | 2.0 |
| Bienestar | | | | | | |
| Población con un ingreso inferior a la línea de bienestar mínimo | 22.7 | 10.9 | 3,807 | 2,581 | 1.5 | 1.5 |
| Población con un ingreso inferior a la línea de bienestar | 58.5 | 50.6 | 9,823 | 11,944 | 1.3 | 1.1 |

Fuente: Elaborado por el IIEG con base en estimaciones del CONEVAL con base en el MCS-ENIGH 2010, la muestra del Censo de Población y Vivienda 2010, el Modelo Estadístico 2015 para la continuidad del MCS-ENIGH y la Encuesta Intercensal 2015.

En la tabla 5 se muestra los datos actualizados a 2015 del porcentaje y número de personas en situación de pobreza, vulnerable por carencias sociales, vulnerable por ingresos y; no pobre y no vulnerable en Acatlán de Juárez el 31.9 por ciento de la población se encuentra en situación de pobreza, es decir 7 mil 526 personas comparten esta situación en el municipio, así mismo el 21.8 por ciento (5,142 personas) de la población es vulnerable por carencias sociales; el 18.7 por ciento es vulnerable por ingresos y 27.6 por ciento es no pobre y no vulnerable.

Es importante agregar que en 2010 el 3.8 por ciento de Acatlán de Juárez presentó pobreza extrema para el 2015 disminuyó a 2.2 por ciento, es decir 526 personas (2015); por otro lado en 2010 un 38.5 por ciento de la población estaba en pobreza moderada (6,471 personas) y para 2015 disminuyó su porcentaje a 29.7 por ciento, sin embargo en datos absolutos aumentó a 7,000 habitantes.

De los indicadores de carencias sociales en 2015, destaca que el acceso a la seguridad social es la más alta con un 32.7 por ciento, que en términos relativos se trata de 7 mil 724 habitantes. El que menos porcentaje acumula es el de calidad y espacios de la vivienda, con el 4.7 por ciento.

Figura 4. Porcentaje de población con pobreza multidimensional por municipio.
Jalisco, 2015

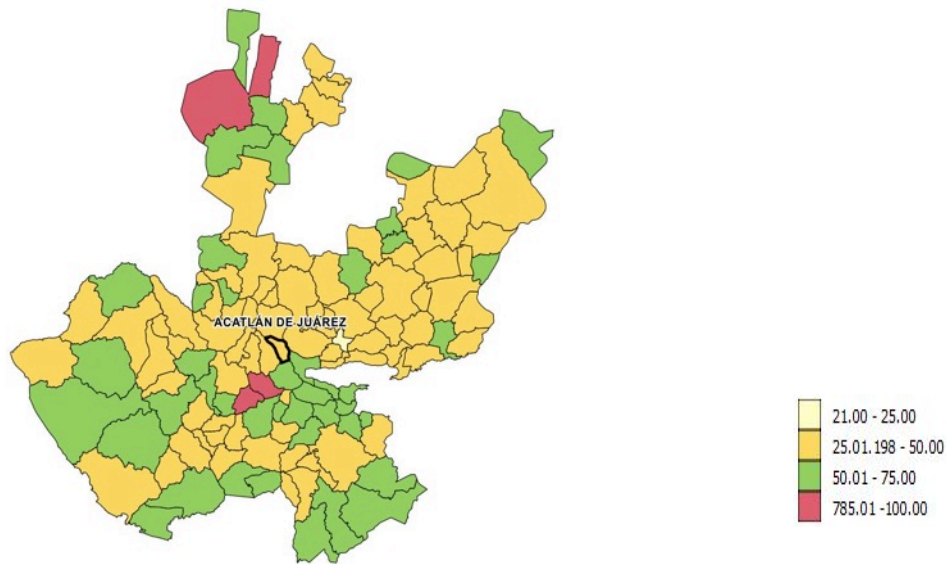

FUENTE: IIEG, con base en estimaciones del CONEVAL con base en el Modelo Estadístico 2015 para la continuidad del MCS-ENIGH y la Encuesta Intercensal 2015.

Marginación

La construcción del índice para las entidades federativas, regiones y municipios considera cuatro dimensiones estructurales de la marginación: falta de acceso a la educación (población analfabeta de 15 años o más y población sin primaria completa de 15 años o más), residencia en viviendas inadecuadas (sin disponibilidad de agua entubada, sin drenaje ni servicio sanitario exclusivo, con piso de tierra, sin disponibilidad de energía eléctrica y con algún nivel de hacinamiento), percepción de ingresos monetarios insuficientes (ingresos hasta 2 salarios mínimos) y residir en localidades pequeñas con menos de 5 mil habitantes.

En la tabla 6 se presentan los indicadores que componen el índice de marginación a nivel municipal para el 2015. En donde se ve que el municipio de Acatlán de Juárez cuenta con un grado de marginación muy bajo, y que la mayoría de sus carencias están por arriba del promedio estatal; destaca que la población de 15 años o más sin primaria completa asciende al 15.9 por ciento, y que el 26.3 por ciento de la población no gana ni dos salarios mínimos.

Figura 5. Índice de marginación por municipio.
Jalisco, 2015

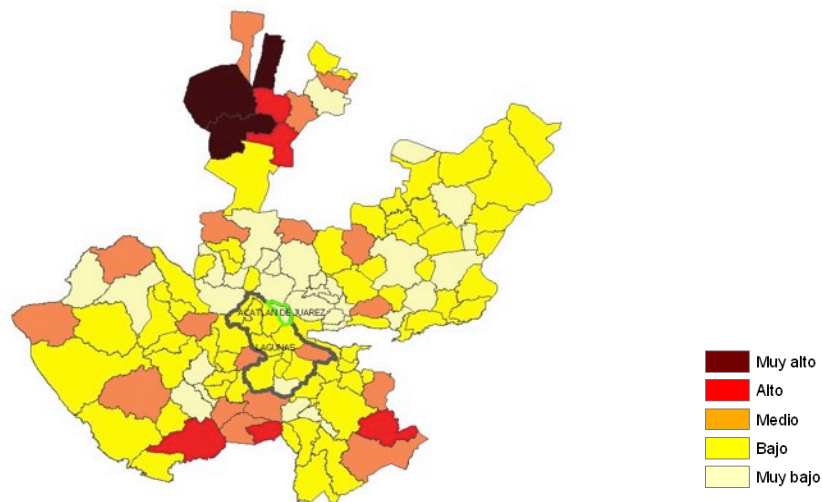

FUENTE: IIEG, Instituto de Información Estadística y Geográfica del Estado de Jalisco con base en estimaciones del CONAPO, 2015

A nivel localidad, se tiene que la mayoría de las principales localidades del municipio tienen grado de marginación bajo, a excepción de la cabecera municipal que tiene grado de marginación muy bajo y San Pedro Valencia con marginación alto, en particular se ve ésta última tiene los más altos porcentajes de población analfabeta (11.43 %) y sin primaria completa (34.6%) (ver tabla 6).

Tabla 6. Grado de marginación e indicadores sociodemográficos

Acatlán de Juárez, 2010

| Municipio / Localidad | | Grado | % Población de 15 años o más analfabeta | % Población de 15 años o más sin primaria completa | % Población en localidades con menos de 5000 habitantes | % Población ocupada con ingreso de hasta 2 salarios mínimos | % Viviendas particulares habitadas que no disponen de refrigerador |
|-----------------------|--------------------------|-----------------|---|--|---|---|--|
| Clave | Nombre | | | | | | |
| | Jalisco | Bajo | 3.6 | 14.9 | 17.5 | 29.4 | |
| 002 | Acatlán de Juárez | Muy bajo | 3.2 | 15.9 | 24.2 | 26.3 | |
| 0001 | Acatlán de Juárez | Muy bajo | 3.2 | 17.1 | | | 6.1 |
| 0002 | Bellavista | Bajo | 4.8 | 20.0 | | | 6.6 |
| 0004 | El Plan (El Cerrito) | Bajo | 3.2 | 18.7 | | | 7.1 |
| 0005 | San José de los Pozos | Bajo | 4.0 | 29.7 | | | 12.9 |
| 0007 | San Pedro Valencia | Alto | 11.4 | 34.6 | | | 38.5 |

* Para el cálculo de los índices estatales, municipales y regional, estos indicadores corresponden a los porcentajes de ocupantes en viviendas.

FUENTE: IIEG, Instituto de Información Estadística y Geográfica del Estado de Jalisco, con base en CONAPO, Índices de marginación por entidad federativa, municipal y a nivel localidad, 2010.

Nota: Los datos del Estado y del Municipio son de 2015.

En lo que respecta a las carencias en la vivienda, siguen destacando San Pedro Valencia y San José de los Pozos con los más altos porcentajes en el indicador de viviendas sin agua entubada mostrando el 32.1 y 2.9 por ciento respectivamente; sin excusado y con el problema de no tener energía eléctrica San Pedro Valencia destaca con el 15.4 y el 9.0 por ciento, en lo que se refiere a equipamiento en la vivienda, en viviendas sin refrigerador muestra el 38.5 por ciento, seguido de San José de los Pozos con el 12.9 por ciento. Es de destacar que en este mismo municipio todas las viviendas cuentan con energía eléctrica (ver tabla 7).

Tabla 7. Grado de marginación e indicadores sociodemográficos

| Acatlán de Juárez, 2010 | | | | | | | |
|-------------------------|-----------------------|----------|--|---|---|--|---|
| Municipio / Localidad | | Grado | % Viviendas particulares habitadas sin excusado* | % Viviendas particulares habitadas sin energía eléctrica* | % Viviendas particulares habitadas sin disponibilidad de agua entubada* | **Promedio de ocupantes por cuarto en viviendas particulares habitadas | % Viviendas particulares habitadas con piso de tierra |
| Clave | Nombre | | | | | | |
| | Jalisco | Bajo | 0.86 | 0.3 | 1.8 | 22.1 | 1.6 |
| 002 | Acatlán de Juárez | Muy bajo | 0.24 | 0.33 | 1.51 | 25.55 | 1.07 |
| 0001 | Acatlán de Juárez | Muy bajo | 0.8 | 0.1 | 1.6 | 1.0 | 1.3 |
| 0002 | Bellavista | Bajo | 0.4 | 0.1 | 1.1 | 1.1 | 1.2 |
| 0004 | El Plan (El Cerrito) | Bajo | 3.0 | 0.5 | 2.1 | 1.1 | 1.5 |
| 0005 | San José de los Pozos | Bajo | 1.9 | 0.0 | 2.9 | 1.3 | 1.4 |
| 0007 | San Pedro Valencia | Alto | 15.4 | 9.0 | 32.1 | 1.4 | 5.1 |

* Para el cálculo de los índices estatales, municipales y regional, estos indicadores corresponden a los porcentajes de ocupantes en viviendas.

** Para el dato estatal y municipal se considera el porcentaje de viviendas con algún nivel de hacinamiento.

FUENTE: IIEG, Instituto de Información Estadística y Geográfica del Estado de Jalisco, con base en CONAPO, Índices de marginación por entidad federativa, municipal y a nivel localidad, 2010.

Nota: Los datos del Estado y del Municipio son de 2015.

Índices sociodemográficos

A manera de recapitulación, el municipio de Acatlán de Juárez en 2010 ocupaba a nivel estatal el lugar 115 en el índice de marginación con un grado muy bajo, en pobreza multidimensional se localiza en el lugar 121, con el 26.1 por ciento de su población en pobreza moderada y 2.2 por ciento en pobreza extrema; y en cuanto al índice de intensidad migratoria el municipio tiene un grado medio y ocupa el lugar 72 entre todos los municipios del estado (ver tabla 8).

| Tabla 8. Población total, grado de Marginación e Intensidad Migratoria y Situación de Pobreza | | | | | | | | | |
|---|-------------------------|-----------|------------------|-------|--------------------------|---------|-------|-----------------------|-------|
| Jalisco, 2010 | | | | | | | | | |
| Clave | Municipio | Población | Marginación 2015 | | Pobreza Multidimensional | | | Intensidad Migratoria | |
| | | | Grado | Lugar | Moderada | Extrema | Lugar | Grado | Lugar |
| 14 | Jalisco | 7,844,830 | Bajo | 27 | 32.0 | 4.9 | | Alto | 13 |
| 002 | Acatlán de Juárez | 22,261 | Muy bajo | 118 | 26.08 | 2.18 | 121 | Medio | 72 |
| 004 | Amacueca | 5,385 | Bajo | 51 | 53.85 | 5.50 | 59 | Muy alto | 18 |
| 010 | Atemajac de Brizuela | 6,717 | Bajo | 39 | 69.01 | 15.99 | 4 | Medio | 98 |
| 014 | Atoyac | 8,264 | Bajo | 29 | 53.85 | 9.20 | 46 | Alto | 40 |
| 024 | Cocula | 26,687 | Bajo | 86 | 47.68 | 4.51 | 81 | Alto | 31 |
| 077 | San Martín Hidalgo | 27,777 | Bajo | 80 | 44.73 | 4.27 | 91 | Alto | 56 |
| 082 | Sayula | 36,778 | Muy bajo | 109 | 44.83 | 5.24 | 89 | Medio | 84 |
| 086 | Tapalpa | 19,506 | Bajo | 35 | 53.42 | 11.67 | 36 | Medio | 104 |
| 089 | Techaluta de Montenegro | 3,703 | Bajo | 41 | 42.49 | 5.20 | 96 | Alto | 35 |
| 092 | Teocuitatlán de Corona | 10,317 | Medio | 20 | 58.25 | 8.65 | 25 | Alto | 61 |
| 114 | Villa Corona | 17,824 | Bajo | 72 | 45.17 | 5.86 | 83 | Medio | 78 |
| 119 | Zacoalco de Torres | 28,205 | Bajo | 73 | 41.85 | 7.14 | 90 | Alto | 69 |

FUENTE: IIEG, Instituto de Información Estadística y Geográfica del Estado de Jalisco con base en estimaciones del CONEVAL y CONAPO.



ECONOMÍA

ACATLÁN DE JUÁREZ
DIAGNÓSTICO DEL MUNICIPIO
Mayo 2018



INSTITUTO DE
INFORMACIÓN
ESTADÍSTICA Y
GEOGRÁFICA

www.ieg.gob.mx



Número de empresas

Conforme a la información del directorio estadístico nacional de unidades económicas (DENUE) de INEGI, el municipio de Acatlán de Juárez cuenta con 1,138 unidades económicas a Noviembre 2017 y su distribución por sectores revela un predominio de unidades económicas dedicadas al comercio, siendo estas el 48.8% del total de las empresas en el municipio.

**Figura 6. Distribución de las unidades económicas.
Acatlán de Juárez 2017/Noviembre**

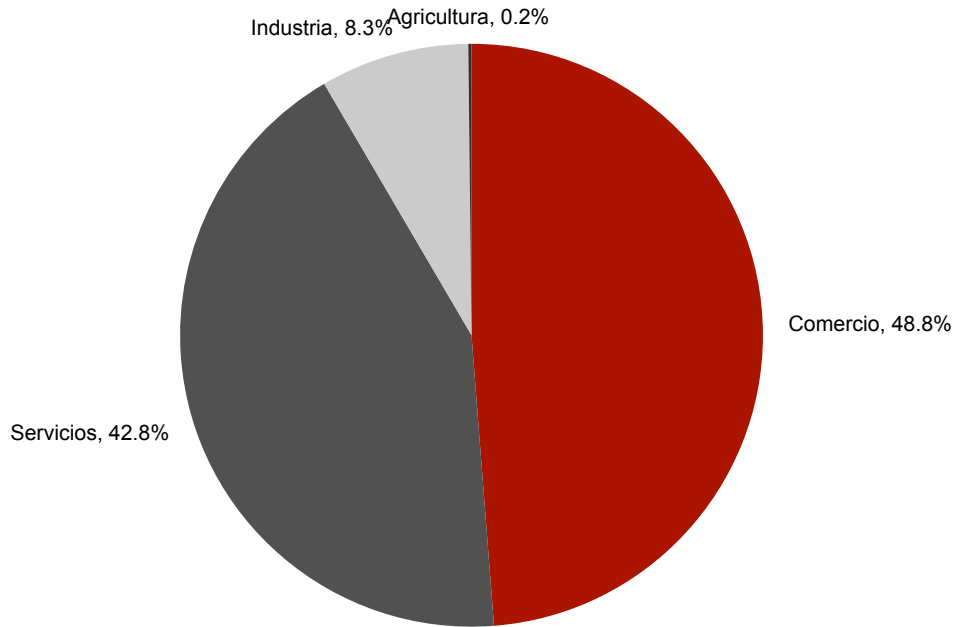

FUENTE: IIEG, Instituto de Información Estadística y Geográfica del Estado de Jalisco; con información de INEGI, DENUE.

Valor agregado censal bruto

El valor agregado censal bruto se define como: “*el valor de la producción que se añade durante el proceso de trabajo por la actividad creadora y de transformación del personal ocupado, el capital y la organización (factores de la producción), ejercida sobre los materiales que se consumen en la realización de la actividad económica.*” En resumen, esta variable se refiere al valor de la producción que añade la actividad económica en su proceso productivo.

Los censos económicos 2014, registraron que en el municipio de Acatlán de Juárez, los tres subsectores más importantes en la generación de valor agregado censal bruto fueron la Industria alimentaria; la Fabricación de productos metálicos; y el Comercio al por menor en tiendas de autoservicio y departamentales, que generaron en conjunto el 68.1% del total del valor agregado censal bruto registrado en 2014 en el municipio.

El subsector de la Industria alimentaria, que concentró el 51.7% del valor agregado censal bruto en 2014, registró el mayor crecimiento real pasando de 82 millones 513 mil pesos en 2009 a 226 millones 937 mil pesos en 2014, representado un crecimiento de 175.0% durante el periodo.

Tabla 9. Subsectores con mayor valor agregado censal bruto (VACB)

Acatlán de Juárez, 2009 y 2014. (Miles de pesos).

| Subsector | 2009 | 2014 | %Part 2014 | Var % 2009 - 2014 |
|--|----------------|----------------|---------------|-------------------|
| Industria alimentaria | 82,513 | 226,937 | 51.7% | 175.0% |
| Fabricación de productos metálicos | 26,217 | 42,756 | 9.7% | 63.1% |
| Comercio al por menor en tiendas de autoservicio y departamentales | 2,272 | 29,482 | 6.7% | 1197.6% |
| Industria filmica y del video, e industria del sonido | 0 | 24,450 | 5.6% | - |
| Comercio al por menor de abarrotes, alimentos, bebidas, hielo y tabaco | 17,071 | 19,656 | 4.5% | 15.1% |
| Comercio al por mayor de materias primas agropecuarias y forestales, para la industria, y materiales de desecho | 11,153 | 19,154 | 4.4% | 71.7% |
| Servicios de preparación de alimentos y bebidas | 5,877 | 9,484 | 2.2% | 61.4% |
| Edificación | 704 | 6,984 | 1.6% | 892.0% |
| Comercio al por menor de vehículos de motor, refacciones, combustibles y lubricantes | 3,613 | 6,959 | 1.6% | 92.6% |
| Servicios educativos | 1,410 | 5,481 | 1.2% | 288.7% |
| Comercio al por menor de enseres domésticos, computadoras, artículos para la decoración de interiores y artículos usados | 2,799 | 5,178 | 1.2% | 85.0% |
| Otros | 70,281 | 42,789 | 9.7% | -39.1% |
| Total | 223,910 | 439,310 | 100.0% | 96.2% |

FUENTE: IIEG, Instituto de Información Estadística y Geográfica del Estado de Jalisco; en base a datos proporcionados por el INEGI.

Empleo

Trabajadores asegurados en el IMSS

Por grupo económico

El municipio de Acatlán de Juárez ha visto un crecimiento en el número de trabajadores registrados ante el IMSS en los últimos años, lo que se traduce en un incremento de sus grupos económicos. Para diciembre de 2017, el IMSS reportó un total de 4,840 trabajadores asegurados, lo que representa 2,008 trabajadores más que en diciembre de 2013.

En función de los registros del IMSS el grupo económico que más trabajadores tiene registrados dentro del municipio de Acatlán de Juárez, es *Agricultura* que en 2017 registró un total de 2,033 trabajadores asegurados concentrando el 42% del total de trabajadores en el municipio. Este grupo económico registró un decremento de 461 trabajadores de 2013 a 2017.

El segundo grupo económico con más trabajadores asegurados es *Elaboración de alimentos*, que para diciembre de 2017 registró 860 trabajadores asegurados que representan el 17.8% del total de trabajadores asegurados a dicha fecha. De 2013 a 2017 este grupo tuvo un incremento de 393 trabajadores.

| Figura 10. Trabajadores asegurados | | | | | | | |
|---|--------------|--------------|--------------|--------------|--------------|----------------|----------------------------|
| Acatlán de Juárez, Jalisco. 2013 - 2017 | | | | | | | |
| Grupos económicos | Dic 2013 | Dic 2014 | Dic 2015 | Dic 2016 | Dic 2017 | % Part 2017 | Var. Abs. 2013- 2017 |
| Agricultura. | 1,572 | 1,936 | 2,115 | 2,280 | 2,033 | 42.0% | 461 |
| Elaboración de alimentos. | 467 | 539 | 828 | 954 | 860 | 17.8% | 393 |
| Fabricación de productos metálicos, excepto maquinaria y equipo. | 121 | 116 | 113 | 136 | 345 | 7.1% | 224 |
| Compraventa de artículos para el hogar. | 0 | 0 | 0 | 224 | 272 | 5.6% | 272 |
| Industrias metálicas básicas. | 0 | 0 | 0 | 24 | 238 | 4.9% | 238 |
| Servicios personales para el hogar y diversos. | 129 | 157 | 243 | 215 | 218 | 4.5% | 89 |
| Fabricación de productos de hule y plástico. | 0 | 0 | 12 | 12 | 171 | 3.5% | 171 |
| Servicios de enseñanza, investigación científica y difusión cultural. | 137 | 133 | 133 | 148 | 132 | 2.7% | -5 |
| Industria química. | 0 | 4 | 30 | 80 | 100 | 2.1% | 100 |
| Compraventa de gases, combustibles y lubricantes. | 76 | 81 | 77 | 74 | 88 | 1.8% | 12 |
| Otras | 330 | 351 | 516 | 364 | 383 | 7.9% | 53 |
| Total | 2,832 | 3,317 | 4,067 | 4,511 | 4,840 | 100.00% | 2,008 |

FUENTE: IIEG, Instituto de Información Estadística y Geográfica del Estado de Jalisco; en base a datos proporcionados por el IMSS.

Trabajadores asegurados en el IMSS Región Lagunas

Dentro de la región Lagunas, Acatlán de Juárez se presenta como el municipio con mayor número de trabajadores asegurados concentrando el 28.65% del total de trabajadores asegurados en el IMSS en esta región en diciembre 2017, quedando por encima de Sayula que concentra el 22.43%.

Del 2013 al 2017, el municipio de Acatlán de Juárez registró el mayor incremento real en el número de trabajadores asegurados en la región Lagunas, pasando de 2,832 trabajadores en 2013, a 4,840 trabajadores en 2017, incrementando en 2,008 trabajadores durante el periodo.

| Figura 11. Trabajadores asegurados | | | | | | | | | | |
|------------------------------------|---------------|---------------|---------------|---------------|---------------|----------------|-------------------------|-------------------|--------------------|------------------|
| Región Lagunas. 2013 - 2017 | | | | | | | | | | |
| Lagunas | 2013 | 2014 | 2015 | 2016 | 2017 | % Part. 2017 | Var. Abs. Dic 2013-2017 | Var % 2013 - 2017 | IDM-E ¹ | IDM ² |
| Acatlán de Juárez | 2,832 | 3,317 | 4,067 | 4,511 | 4,840 | 28.65% | 2,008 | 70.9% | 51 | 44 |
| Amacueca | 103 | 79 | 62 | 51 | 44 | 0.26% | -59 | -57.3% | 63 | 38 |
| Atemajac de Brizuela | 21 | 15 | 561 | 14 | 39 | 0.23% | 18 | 85.7% | 106 | 71 |
| Atoyac | 295 | 300 | 451 | 642 | 560 | 3.31% | 265 | 89.8% | 73 | 46 |
| Cocula | 1,596 | 1,832 | 1,845 | 1,917 | 2,192 | 12.97% | 596 | 37.3% | 61 | 31 |
| San Martín Hidalgo | 422 | 480 | 518 | 562 | 659 | 3.90% | 237 | 56.2% | 105 | 75 |
| Sayula | 5,759 | 4,709 | 3,803 | 4,179 | 3,789 | 22.43% | -1,970 | -34.2% | 47 | 36 |
| Tapalpa | 1,211 | 1,282 | 1,652 | 1,545 | 1,892 | 11.20% | 681 | 56.2% | 64 | 81 |
| Techaluta de Montenegro | 20 | 19 | 27 | 34 | 32 | 0.19% | 12 | 60.0% | 85 | 90 |
| Teocuitatlán de Corona | 222 | 180 | 205 | 319 | 344 | 2.04% | 122 | 55.0% | 95 | 110 |
| Villa Corona | 764 | 841 | 895 | 907 | 899 | 5.32% | 135 | 17.7% | 84 | 63 |
| Zacoalco de Torres | 725 | 760 | 812 | 1,324 | 1,606 | 9.51% | 881 | 121.5% | 71 | 39 |
| Total | 13,970 | 13,814 | 14,898 | 16,005 | 16,896 | 100.00% | 2,926 | 20.94% | | |

FUENTE: IIEG, Instituto de Información Estadística y Geográfica del Estado de Jalisco; en base a datos proporcionados por el IMSS

El índice de desarrollo municipal conjunta una serie de variables económicas, institucionales, sociales y de medio ambiente, para proporcionar un indicador que permite identificar la posición que ocupa el municipio en el plano estatal, es decir, comparar la situación del municipio con relación a los demás municipios de la misma región y con los municipios del resto del estado.

Acatlán de Juárez se ubica en la posición número 44 en el índice de desarrollo municipal (IDM) del total de los 125 municipios del estado. Dentro de la región Lagunas, Cocula es el municipio con el índice más alto al ubicarse en la posición número 31 del total de municipios de Jalisco. En contraparte, Teocuitatlán de Corona se ubica en el lugar 110.

Por su parte, el índice de desarrollo municipal del aspecto económico (IDM-E), engloba las variables de producción, producción agropecuaria, trabajadores asegurados, y población ocupada, para dar un elemento que permita monitorear la situación de desarrollo económico que tiene el municipio y así poder compararlo con el resto de los municipios del estado. Este indicador que se pondera en función del tamaño de la población, es menos favorable para el municipio de Acatlán de Juárez al ubicarlo en la posición 51, y ser el segundo municipio mejor posicionado en la región Lagunas.

Agricultura y ganadería en Acatlán de Juárez

El valor de la producción agrícola en Acatlán de Juárez presentó diversas fluctuaciones en el periodo 2012 – 2016, siendo este último año el más favorable para el municipio. En 2016 el valor de la producción representó el 0.45% del total de la producción estatal.

Figura 7. Valor de la producción agrícola Acatlán de Juárez 2012 - 2016 (Miles de pesos)

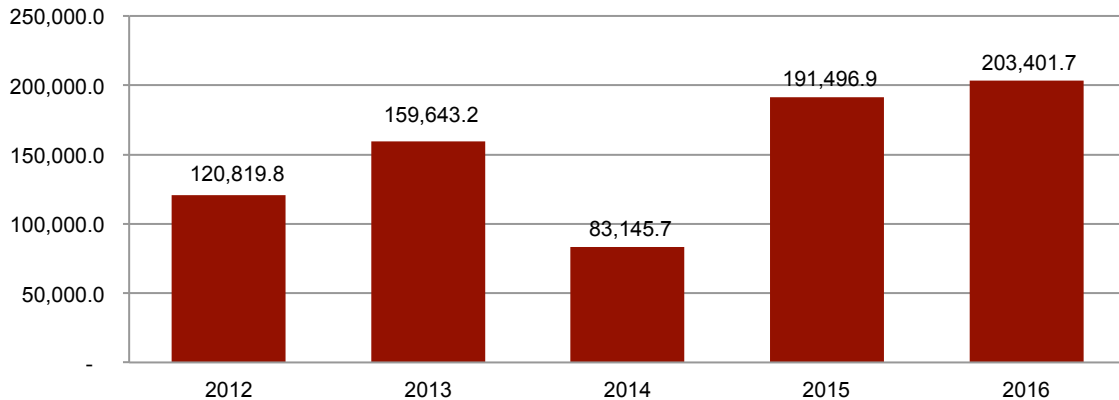

FUENTE: IIEG, Instituto de Información Estadística y Geográfica del Estado de Jalisco; información de SIAP / SAGARPA - OEIDRUS.

La producción ganadera en Acatlán de Juárez ha mantenido una tendencia creciente durante el periodo 2012-2016, siendo el ejercicio de éste último año el que ha registrado el mayor crecimiento en el valor de la producción ganadera en el municipio. En ese año, la producción ganadera de Acatlán de Juárez representó el 0.2% del total de la producción ganadera estatal.

Figura 8. Valor de la producción ganadera Acatlán de Juárez 2012 - 2016 (Miles de pesos)

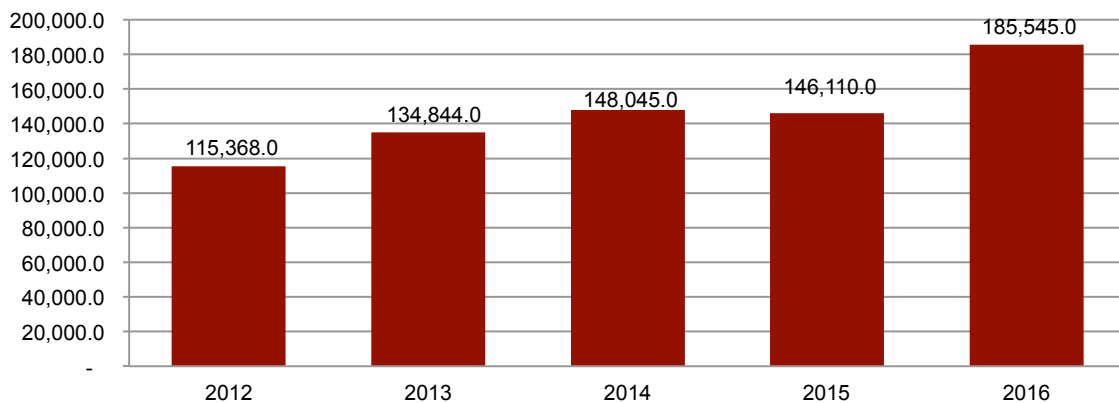

FUENTE: IIEG, Instituto de Información Estadística y Geográfica del Estado de Jalisco; información de SIAP / SAGARPA - OEIDRUS.



MEDIO AMBIENTE

ACATLÁN DE JUÁREZ
DIAGNÓSTICO DEL MUNICIPIO
Mayo 2018



INSTITUTO DE
INFORMACIÓN
ESTADÍSTICA Y
GEOGRÁFICA

www.ieg.gob.mx



Índice municipal de medio ambiente

Tabla 12. Municipios de la región Lagunas de acuerdo al índice municipal de medio ambiente.

| Acatlán de Juárez, Jalisco | | | |
|----------------------------|---------------------------------|------------------|-------------|
| Nombre | Índice Municipal Medio Ambiente | Posición estatal | Categoría |
| Atoyac | 67.49 | 1 | Muy Alto |
| Atemajac de Brizuela | 66.68 | 2 | Muy Alto |
| Zacoalco de Torres | 65.43 | 6 | Muy Alto |
| Techaluta de Montenegro | 65.03 | 8 | Muy Alto |
| Teocuitatlán de Corona | 64.26 | 10 | Muy Alto |
| Amacueca | 62.95 | 17 | Muy Alto |
| Sayula | 62.86 | 18 | Muy Alto |
| Villa Corona | 59.32 | 32 | Alto |
| Cocula | 58.12 | 41 | Alto |
| Tapalpa | 57.89 | 43 | Alto |
| Acatlán de Juárez | 57.86 | 44 | Alto |
| San Martín de Hidalgo | 54.01 | 74 | Medio |

FUENTE: IIEG, Instituto de Información Estadística y Geográfica del Estado de Jalisco; 2012. Con información de SEMADES, 2000, 2010; SEMARNAT, 2000; CONAGUA, 2010; CONABIO, 2010; INEGI, 1982, 2005,2007; CONAFOR, 2007; CEA, 2007; CCA, 2010.

Considerando el índice de medio ambiente, que contempla aspectos como generación de residuos sólidos, deforestación, explotación de acuíferos, cobertura forestal, áreas naturales protegidas, entre otros, Acatlán de Juárez se ubica en el lugar 44 a nivel estatal, lo cual indica un desarrollo *Alto* del medio ambiente en comparación al resto de los municipios de la entidad, y la novena posición en la región Lagunas.

En el Índice Municipal de Medio Ambiente, 2013, destaca que Acatlán de Juárez se ubica en un acuífero no sobreexplotado, sobre el cual se registra un total de 5,343 viviendas particulares habitadas, de las cuales 96.93% tienen disponibilidad de agua dentro de la casa o el terreno y 98.69% cuentan con drenaje conectado a la red pública, fosa séptica u otros.

El Municipio tiene una cobertura de 1.2% de bosques, 10.9% de selvas y 70.3% destinada a la agricultura. En los últimos 25 años el municipio ha recuperado 0.42 km² de superficie con vegetación natural y presenta 14.97% de la superficie con riesgo de erosión. En el ordenamiento ecológico territorial, el 5.77% de su territorio está bajo políticas ambientales de conservación.

En términos de residuos sólidos urbanos, el municipio participa con el 0.30% del total estatal, equivalente a 22.428 toneladas generadas por día.



DESARROLLO INSTITUCIONAL

ACATLÁN DE JUÁREZ
DIAGNÓSTICO DEL MUNICIPIO
Mayo 2018



INSTITUTO DE
INFORMACIÓN
ESTADÍSTICA Y
GEOGRÁFICA

www.ieg.gob.mx



Desarrollo institucional

El Índice de Desarrollo Municipal (IDM) mide el progreso de un municipio en cuatro dimensiones del desarrollo: social, económica, ambiental e institucional, con la finalidad de presentar una evaluación integral de la situación de cada uno de éstos. El IDM parte de tres premisas vinculadas con el concepto de desarrollo humano, según el cual, el principal objetivo es beneficiar a las personas; las actividades de los gobiernos afectan el nivel de desarrollo de sus comunidades y que el desarrollo sostenible posibilita el bienestar de los individuos a largo plazo (ver detalles en <http://ieeg.gob.mx/general.php?id=8&idg=472>).

En los tres apartados anteriores ya se ha hecho referencia al desarrollo social, económico y del medio ambiente; finalmente en esta sección se aborda el componente institucional (Índice de Desarrollo Municipal Institucional; IDM-I), que mide el desempeño de las instituciones gubernamentales de un municipio a través de cinco rubros que contemplan el esfuerzo tributario, la transparencia, la participación electoral, el número de empleados municipales per cápita y la seguridad.

En la construcción del IDM se decidió incluir cinco variables para medir el desarrollo institucional de los municipios de Jalisco, tal y como se muestra en las dos tablas siguientes, por medio del porcentaje de participación ciudadana en elecciones; la evaluación del cumplimiento de la publicación de información fundamental y de la obligación de la atención a las solicitudes de información; la tasa de empleados municipales por cada mil habitantes; el porcentaje de ingresos propios por municipio y el número de delitos del fuero común por cada mil habitantes.

Tabla 13. Desarrollo institucional de los municipios en el contexto estatal con base en cinco indicadores

Acatlán de Juárez, Región Lagunas 2011 (Parte I)

| Clave | Municipio | Porcentaje de participación ciudadana en elecciones 2009 | | Evaluación del cumplimiento de la publicación de información fundamental | | Empleados municipales por cada 1000 habitantes 2009 | |
|-------|---|--|---------------|--|---------------|---|---------------|
| | | Valor municipal | Lugar estatal | Valor municipal | Lugar estatal | Valor municipal | Lugar estatal |
| 002 | Acatlán de Juárez ^{/be} | 64.48 | 26 | 12.12 | 46 | 5.81 | 14 |
| 004 | Amacueca | 59.23 | 58 | 59.65 | 11 | 19.66 | 107 |
| 010 | Atemajac de Brizuela ^{*e} | 69.76 | 5 | 1.52 | 111 | 5.56 | 11 |
| 014 | Atoyac ^{/e} | 60.29 | 50 | 11.36 | 77 | 16.67 | 99 |
| 024 | Cocula ^{/e} | 58.55 | 65 | 35.61 | 24 | 9.40 | 58 |
| 077 | San Martín Hidalgo ^{/e} | 56.31 | 82 | 11.36 | 86 | 11.44 | 72 |
| 082 | Sayula ^{/e} | 58.88 | 62 | 11.36 | 80 | 8.33 | 47 |
| 086 | Tapalpa ^{/ce} | 72.66 | 3 | 3.03 | 105 | 8.01 | 44 |
| 089 | Techaluta de Montenegro ^{*/be} | 66.39 | 16 | 1.52 | 114 | 24.21 | 115 |
| 092 | Teocuitatlán de Corona ^{*/be} | 59.24 | 57 | 1.52 | 119 | 14.95 | 91 |
| 114 | Villa Corona ^{/be} | 56.27 | 83 | 14.39 | 43 | 6.25 | 17 |
| 119 | Zacoalco de Torres | 60.26 | 51 | 42.86 | 19 | 9.25 | 56 |

Fuente: Índice de Desarrollo Municipal, IDM-I con base en IFE, ITEI, INEGI, Procuraduría de Justicia del Estado de Jalisco e INAFED (ver detalles y notas en IDM 2012 <http://iieg.gob.mx/general.php?id=8&idg=472>).

En el caso de Acatlán de Juárez, en 2009 registró una participación electoral del 64.48%, que lo coloca en el lugar 26 de los 125 municipios. Lo que significa que tiene una alta participación electoral en comparación con otras municipalidades del estado.

Por otra parte, en 2011 con una calificación de 12.12% en materia de cumplimiento en las obligaciones de transparencia, el municipio se colocó en el lugar 46. Lo que muestra el grado de compromiso de una administración en publicar y mantener actualizada la información, en particular, la correspondiente a los rubros financieros y regulatorios; así como la mejora en su accesibilidad y un adecuado manejo y protección de la información confidencial. Esto en el marco del cumplimiento del derecho de acceso a la información pública.

En lo que respecta a los empleados que laboran en las administraciones públicas, es importante destacar que en 2009, Acatlán de Juárez tenía una tasa de 5.81 empleados municipales por cada mil habitantes, por lo que ocupa el sitio 14 a nivel estatal en este rubro. Esto en el sentido de que entre menor sea el valor de este indicador mejor, porque implica una lógica de austeridad donde con menos empleados municipales se logra prestar los servicios municipales a la población.

Asimismo, en el ámbito de las finanzas municipales, para 2009 el 42.94% de los ingresos de Acatlán de Juárez se consideran propios; esto significa que fueron generados mediante sus propias estrategias de recaudación, lo que posiciona al municipio en el lugar 43 en el ordenamiento de este indicador respecto a los demás municipios del estado. Mientras que en la cuestión de seguridad, en 2011 el municipio registró una tasa de 8.73 delitos por cada mil habitantes, que se traduce en el lugar 90 en el contexto estatal, siendo el lugar uno, el municipio más seguro en función de esta tasa.

Considerando los cinco indicadores, Acatlán de Juárez obtiene un desarrollo institucional alto, con un IDM-I de 52.0, que lo coloca en el sitio 29 del ordenamiento estatal. Donde el primer lugar lo tiene Zapotlanejo y el último, Santa María del Oro.

Tabla 14. Desarrollo institucional de los municipios en el contexto estatal con base en cinco indicadores

| Acatlán de Juárez, Región Lagunas 2011 (Parte II) | | | | | | | | |
|---|---------------------------------------|-------------------------------------|---------------|---|---------------|-------------------|----------|---------------|
| Clave | Municipio | Porcentaje de ingresos propios 2009 | | Delitos del fuero común por cada 1000 habitantes ^f | | IDM-Institucional | | |
| | | Valor municipal | Lugar estatal | Valor municipal | Lugar estatal | Índice | Grado | Lugar estatal |
| 002 | Acatlán de Juárez ^{be} | 42.94 | 43 | 8.73 | 90 | 52.0 | Alto | 29 |
| 004 | Amacueca | 55.60 | 10 | 5.95 | 51 | 57.0 | Muy Alto | 18 |
| 010 | Atemajac de Brizuela ^{se} | 42.90 | 44 | 3.28 | 14 | 47.4 | Alto | 61 |
| 014 | Atoyac ^e | 52.32 | 15 | 5.94 | 50 | 47.7 | Alto | 55 |
| 024 | Cocula ^e | 56.42 | 7 | 9.71 | 99 | 58.9 | Muy Alto | 12 |
| 077 | San Martín Hidalgo ^e | 48.73 | 26 | 6.33 | 57 | 48.2 | Alto | 51 |
| 082 | Sayula ^e | 44.52 | 35 | 9.33 | 94 | 50.6 | Alto | 37 |
| 086 | Tapalpa ^{ce} | 21.47 | 108 | 5.46 | 39 | 42.2 | Medio | 91 |
| 089 | Techaluta de Montenegro ^{be} | 29.03 | 90 | 8.20 | 85 | 38.3 | Bajo | 104 |
| 092 | Teocuitatlán de Corona ^{se} | 6.64 | 122 | 5.48 | 40 | 31.9 | Muy Bajo | 122 |
| 114 | Villa Corona ^{be} | 41.64 | 47 | 7.45 | 75 | 49.4 | Alto | 43 |
| 119 | Zacoalco de Torres | 39.11 | 54 | 12.15 | 115 | 57.1 | Muy Alto | 17 |

Fuente: Índice de Desarrollo Municipal, IDM-I con base en IFE, ITEI, INEGI, Procuraduría de Justicia del Estado de Jalisco e INAFED (ver detalles y notas en IDM 2012 <http://iieg.gob.mx/general.php?id=8&idg=472>).

Directorio municipal



Presidente Municipal Acatlán de Juárez

Gerardo Uvaldo Ochoa Alvarado

acatlan@jalisco.gob.mx

Domicilio

Portal de López Cotilla No. 11

C.P 4570, Acatlán de Juárez, Jalisco

Teléfonos

(387) 772 0505 / 772 0004 / 772 0128 / 772 0244

Síndico (a)

Martin Grajeda Montes

Regidores (as)

Miguel Ángel Carrasco

María Luisa Brizuela Rodríguez

J Guadalupe Siordia Montes

Silvia Velázquez Cano

Mariel Adilene Martínez González

Albertico Frías Sánchez

Salvador Noriega Pérez

Jesús Fermín Aguilar Ríos

Enrique Morales Cortes



INSTITUTO DE
INFORMACIÓN
ESTADÍSTICA Y
GEOGRÁFICA

Calzada de los Pirules No.71
Col. Ciudad Granja C.P. 45010
Zapopan, Jalisco, México

WWW.IIEG.GOB.MX