



IIEG
Instituto de Información
Estadística y Geográfica
de Jalisco

San Gabriel

Diagnóstico del municipio

Agosto 2021



Jalisco
GOBIERNO DEL ESTADO

SAN GABRIEL

DIAGNÓSTICO DEL MUNICIPIO

Agosto 2021

HISTORIA	3
Toponimia	
Contexto histórico	
GEOGRAFÍA Y MEDIO AMBIENTE	6
Geografía	
Uso de suelo y vegetación	
Áreas naturales protegidas y humedales	
Diversidad ecosistémica	
Sequía	
Precipitación	
Recursos hídricos	
Infraestructura	
DEMOGRAFÍA Y SOCIEDAD	25
Aspectos demográficos	
Intensidad migratoria	
Pobreza multidimensional	
Marginación	
Índices sociodemográficos	
ECONOMÍA	37
Número de empresas	
Valor agregado censal bruto	
Empleo	
Agricultura y ganadería	
GOBIERNO Y SEGURIDAD	43
Desarrollo institucional	
Incidencia delictiva	
Directorio municipal	

[Consulta la información municipal en línea](#)



IIEG
Instituto de Información
Estadística y Geográfica
de Jalisco

Historia

San Gabriel
Diagnóstico del municipio
Agosto 2021



Jalisco
GOBIERNO DEL ESTADO

Toponimia

Toda la región que comprenden los actuales estados de Jalisco, Colima y Michoacán, estaba dividida en reinos o tlatoanazgos, uno de los cuales era la antigua Provincia de *Amollan*, *Amolan*, *Amole* o *Amula*, que significa: "Tierra donde abunda el amole". San Gabriel, lleva ese nombre en honor del Arcángel San Gabriel.

Figura 1. San Gabriel, Jalisco.
Localización geográfica.



Fuente: IIEG, Instituto de Información Estadística y Geográfica del Estado de Jalisco, "Mapa General del Estado de Jalisco, 2012"

Contexto histórico

Antes de la llegada de los españoles esta región estaba habitada por indígenas mezcla de toltecas, otomíes y nahoas, que hablaban tanto el dialecto otomita y el náhuatl.

Para 1533 se inicia la evangelización del pueblo reuniendo un grupo considerable de gentes y se establecieron en un pueblo llamado San Pedro, dicho pueblo desapareció en 1539 a causa de un fuerte temblor y las autoridades civiles y religiosas cambiaron su cabecera al pueblo de Amula que se convirtió en una de las tres cabeceras principales de la provincia, junto con Zapotitlán y Cusalapa.

Entre 1575 y 1576 ocurrieron dos hechos significativos, el primero fue una gran “pestilencia” enfermedad rara que hizo que los habitantes murieran en gran cantidad y el segundo fue la gran erupción del Volcán de Fuego en 1576 y del cual se dijo que “fue tanto el ruido de las piedras que aventó que muchos murieron de espanto”, quedando Amula prácticamente destruido y nunca más fue edificado. Sus moradores optaron por irse a vivir a otros pueblos como Zapotitlán y Jiquilpan; cuenta la historia que cuando estos iban en peregrinación llevando consigo la escultura de un Santo Cristo; al dirigirse hacia Jiquilpan llegaron al Potrero denominado San Gabriel. Allí es donde deciden descansar bajo la sombra de los árboles y muy cerca del río, al querer continuar su marcha notaron que el peso de la escultura era tanto que no pudieron con él, considerando este hecho como un designio divino decidieron quedarse a cuidar al Santo Cristo levantando sus viviendas ahí, y una ermita para dicha escultura.

Tras varias investigaciones se considera que San Gabriel fue fundado el 24 de marzo de 1576. Desde 1579 fue asistencia franciscana del Curato-Doctrina de Zapotitlán hasta 1606, en la que pasó a formar parte de la asistencia de Santiago de Xalisco, en 1705 pasó a formar parte de la asistencia de Tuxcacuesco.

Durante los años de 1825 a 1853 perteneció al Cuarto Cantón de Sayula, y a partir de esa fecha al Noveno Cantón de Zapotlán; sin embargo, entre estos años y por decreto del 1 de abril de 1848, adquiere el título de Villa.

El 11 de abril de 1894 por decreto, San Gabriel recibe el nombre de Ciudad. Posteriormente se gestionó y obtuvo el cambio de nombre de San Gabriel por el de Venustiano Carranza (cambio con el que la población jamás estuvo de acuerdo) según decreto del 29 de diciembre de 1934.

El día 13 de noviembre de 1993, el H. Ayuntamiento de esta población hizo público el bando solemne por el cual el municipio y cabecera de Ciudad Venustiano Carranza, recuperan su nombre original de San Gabriel, de acuerdo al decreto de Congreso del Estado con fecha 25 de junio de 1993.



IIEG
Instituto de Información
Estadística y Geográfica
de Jalisco

Geografía y Medio Ambiente

San Gabriel
Diagnóstico del municipio
Agosto 2021



Jalisco
GOBIERNO DEL ESTADO

Geografía

El municipio de San Gabriel se localiza en la región Sur del estado de Jalisco. Sus municipios colindantes son Tolimán, Zapotlán el Grande, Tonaya, Tuxcacuesco, Zapotitlán de Vadillo, Gómez Farías, Sayula y Tapalpa (ver mapa 1). Tiene una extensión territorial de 723.47 kilómetros cuadrados.

Su cabecera municipal se localiza en las coordenadas 19°44'47.76" latitud norte y -103°46'6.96" de longitud oeste, a una altura de 1,260 metros sobre el nivel del mar (msnm). El territorio municipal, tiene alturas entre los 880 y 3,900 msnm; y una pendiente predominantemente montañosa mayor a 15 grados.

La mayor parte del municipio tiene un clima semicálido semihúmedo. La temperatura media anual es de 18.9°C, y su temperatura mínima y máxima promedio oscila entre los 7.5°C y 29.9°C. La precipitación media anual es de 860 milímetros (mm) mientras que la precipitación promedio acumulada es de 622.48 mm.

El municipio está constituido por roca tipo extrusiva intermedia en su mayor parte y toba. Los suelos dominantes pertenecen al tipo regosol y cambisol (ver tabla 1).

Mapa 1. Base

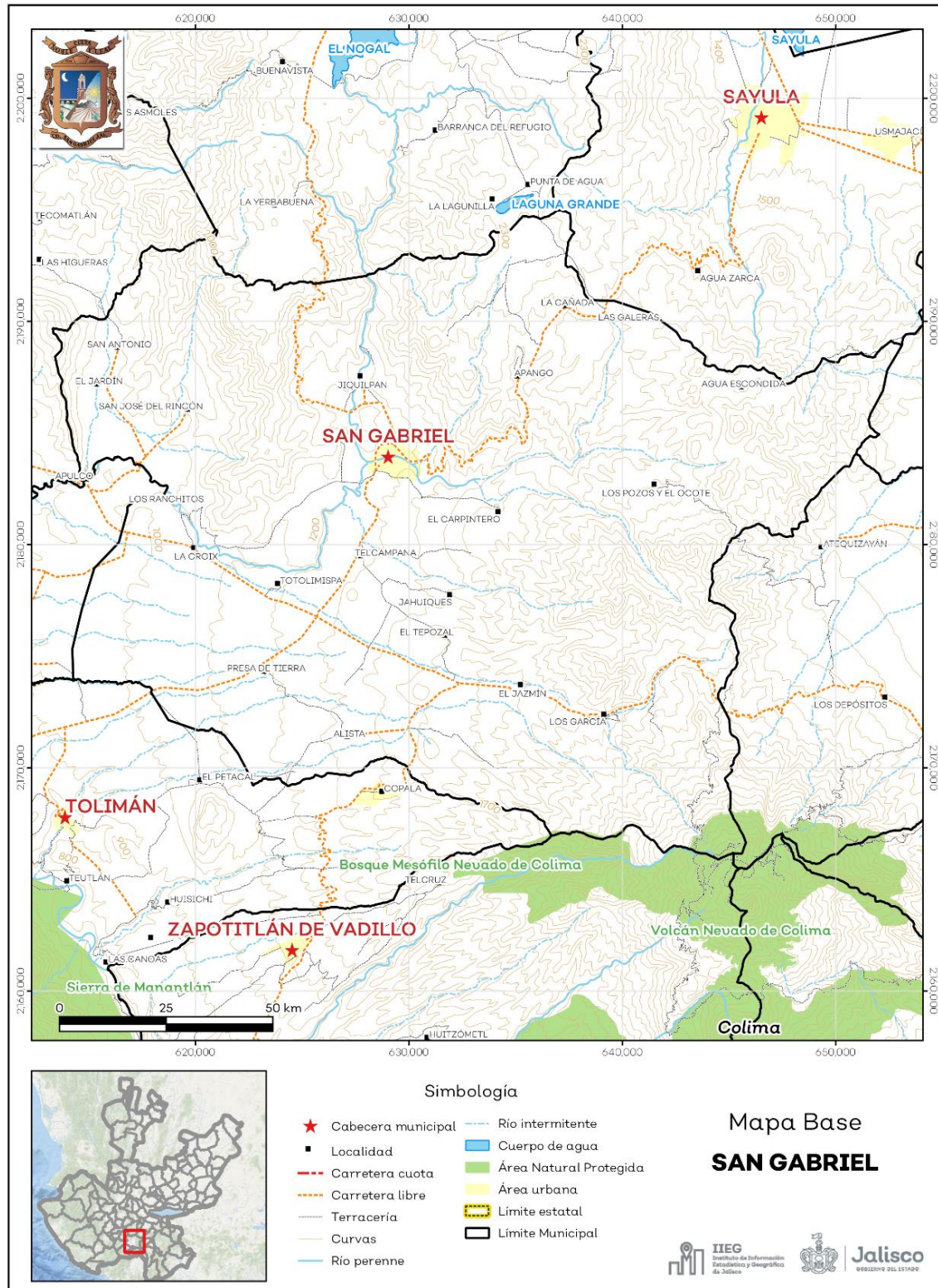

Fuente: IIEG, con base en topografía INEGI, CONANP 2015, Marco Geoestadístico INEGI 2020 y Mapa General del Estado de Jalisco 2012

Tabla 1 Medio físico

San Gabriel, Jalisco

Medio físico		Descripción
Superficie municipal (km ²)	723	El municipio de San Gabriel tiene una superficie de 723 Km ² . Por su superficie se ubica en la posición 35 con relación al resto de los municipios del estado.
Altura (msnm)	Mínima municipal	880
	Máxima municipal	3,900
	Cabecera municipal	1,260
Pendientes (%)	Planas (< 5°)	27.5
	Lomerío (5° - 15°)	25.1
	Montañosas (> 15°)	47.3
Clima (%)	Cálido subhúmedo	6.3
	Semiárido cálido	0.5
	Semicálido semihúmedo	60.4
	Semifrío subhúmedo	0.7
	Templado subhúmedo	32.1
Temperatura (°C)	Máxima promedio	29.9
	Mínima promedio	7.5
	Media anual	18.9
Precipitación (mm)	Media anual	860
Geología (%)	Extrusiva intermedia	37.6
	Toba	33.8
	Basalto	9.0
	Arenisca - Conglomerado	4.6
	Extrusiva ácida	3.4
	Otros	11.6
Tipo de suelo (%)	Regosol	33.2
	Cambisol	31.5
	Litosol	10.3
	Vertisol	9.6
	Feozem	6.0
	Otros	9.5
Cobertura de suelo (%)	Agricultura	38.1
	Asentamiento humano	0.6
	Bosque	36.5
	Otros tipos de vegetación	0.3
	Pastizal	1.4
	Selva	23.1

La mayor parte del municipio de San Gabriel (60.4%) tiene clima semicálido semihúmedo. La temperatura media anual es de 18.9°C, mientras que sus máximas y mínimas promedio oscilan entre 29.9°C y 7.5°C respectivamente. La precipitación media anual es de 860 mm.

La roca predominante es la extrusiva intermedia (37.6%) se trata de rocas ígneas de origen volcánico vertido a la superficie a través de fisuras o volcanes, con cristales que solo pueden ser observados por medio de una lupa, con textura afanítica, con un contenido de más del 52% y menos del 65% de dióxido de silicio.

El suelo predominante es el regosol (33.2%), son de poco desarrollo, claros y pobres en materia orgánica pareciéndose bastante a la roca que les da origen. Son someros con fertilidad variable y su productividad se relaciona a su profundidad y pedregosidad. El cultivo de granos tiene resultados moderados a bajos y para uso forestal y pecuario tienen rendimientos variables.

La agricultura (38.1%) es el uso de suelo dominante en el municipio.

Fuente: IIEG, con base en: Geología, Edafología, esc. 1:50,000 y Uso de Suelo y Vegetación SVI, esc. 1:250,000, INEGI. Clima, CONABIO. Tomo 1 Geografía y Medio Ambiente de la Enciclopedia Temática Digital de Jalisco. MDE y MDT del conjunto de datos vectoriales, esc. 1:50,000, INEGI. Mapa General del Estado de Jalisco 2012.

Uso de suelo y vegetación

La cobertura del suelo predominante en el municipio es la agricultura con un 38.1% de su superficie, seguida de bosque con 36.5%, los asentamientos humanos solo ocupan el 0.6% del territorio total (ver mapa 2).

La superficie arbórea municipal representa el 33.6% de los cuales el 27.1% corresponde a la vegetación arbórea primaria, la cual no presenta una alteración respecto a su estado natural, y 6.6% a la vegetación arbórea secundaria, que debido a perturbaciones ha sido modificada y muestra un proceso de sucesión vegetal (ver tabla 2).

Tabla 2 Cobertura Arbórea		
San Gabriel, Jalisco		
Cobertura	Cantidad %	Comentarios
Primaria Arbórea Baja	3.9	
Primaria Arbórea Mediana	23.2	
Primaria Arbórea Alta	0.0	La cobertura arbórea referida está compuesta por los siguientes tipos de vegetación: bosque de coníferas, bosque de encino, bosque mesófilo de montaña, bosque de pino y bosque de táscate, selva caducifolia, selva subcaducifolia, selva de galería, manglar, palmar natural, vegetación hidrófila y vegetación inducida.
Secundaria Arbórea Baja	5.8	
Secundaria Arbórea Mediana	0.8	
Secundaria Arbórea Alta	0.0	
Total Arbórea	33.6	

Fuente: IIEG, con información de datos vectoriales de uso del suelo y vegetación, Serie VI, INEGI 2016.

Mapa 2. Uso de suelo y vegetación

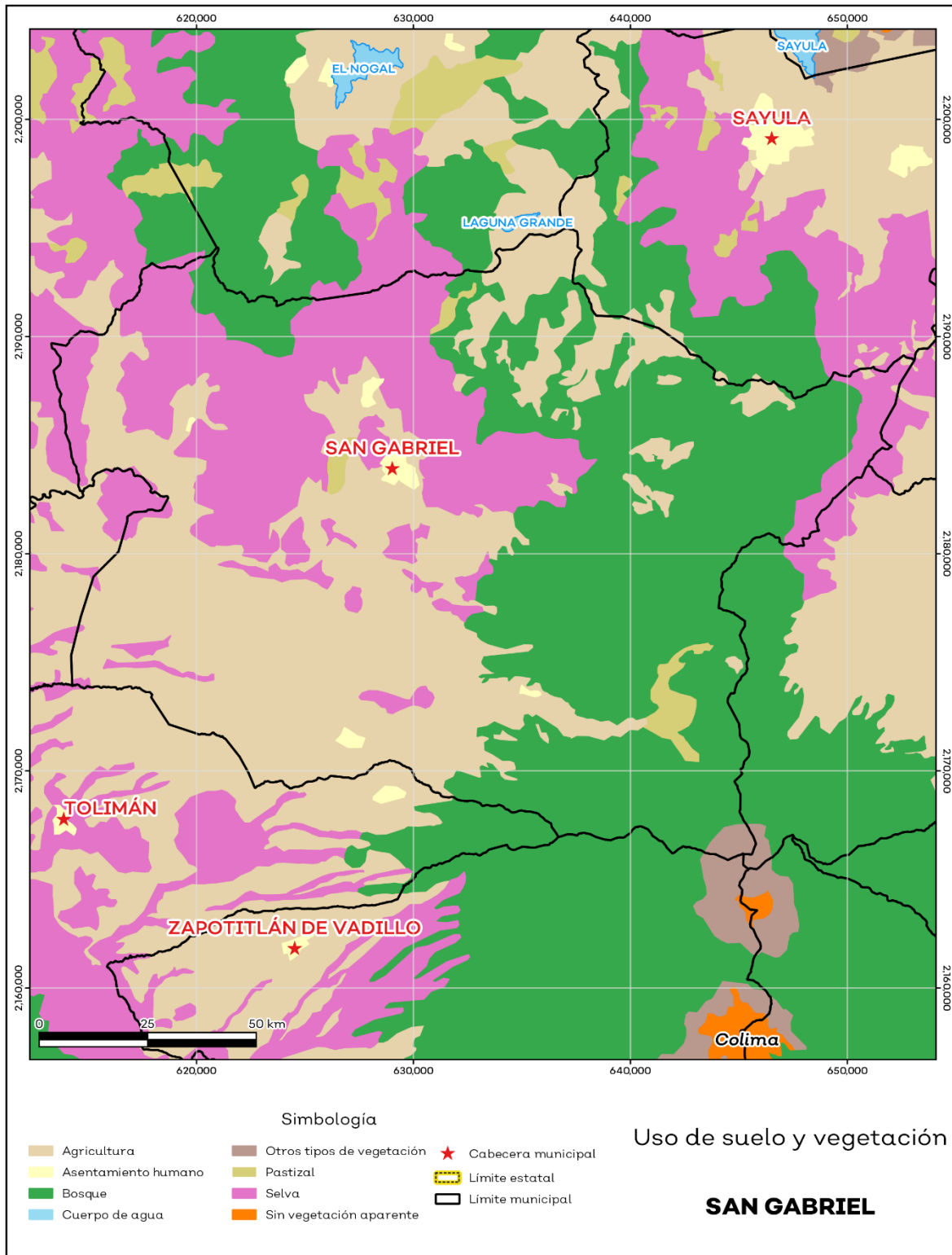

Fuente: IIEG con base en INEGI 2017

Áreas naturales protegidas y humedales

San Gabriel alberga 2 áreas naturales protegidas con una superficie de 377.12 hectáreas (ha) lo que representa el 0.5% de todo el territorio municipal (ver mapa 3 y tabla 3).

Tabla 3 ANP y humedales		
San Gabriel, Jalisco		
Áreas Naturales	Cantidad %	Descripción
Áreas Naturales Protegidas	0.5	Bosque Mesófilo Nevado de Colima, Volcán Nevado de Colima.
Sitios Ramsar	0.0	Humedales de importancia internacional.
Humedales	0.0	

Fuente: IIEG, con base en CONAGUA 2016, CONANP 2015

Mapa 3. ANP y humedales

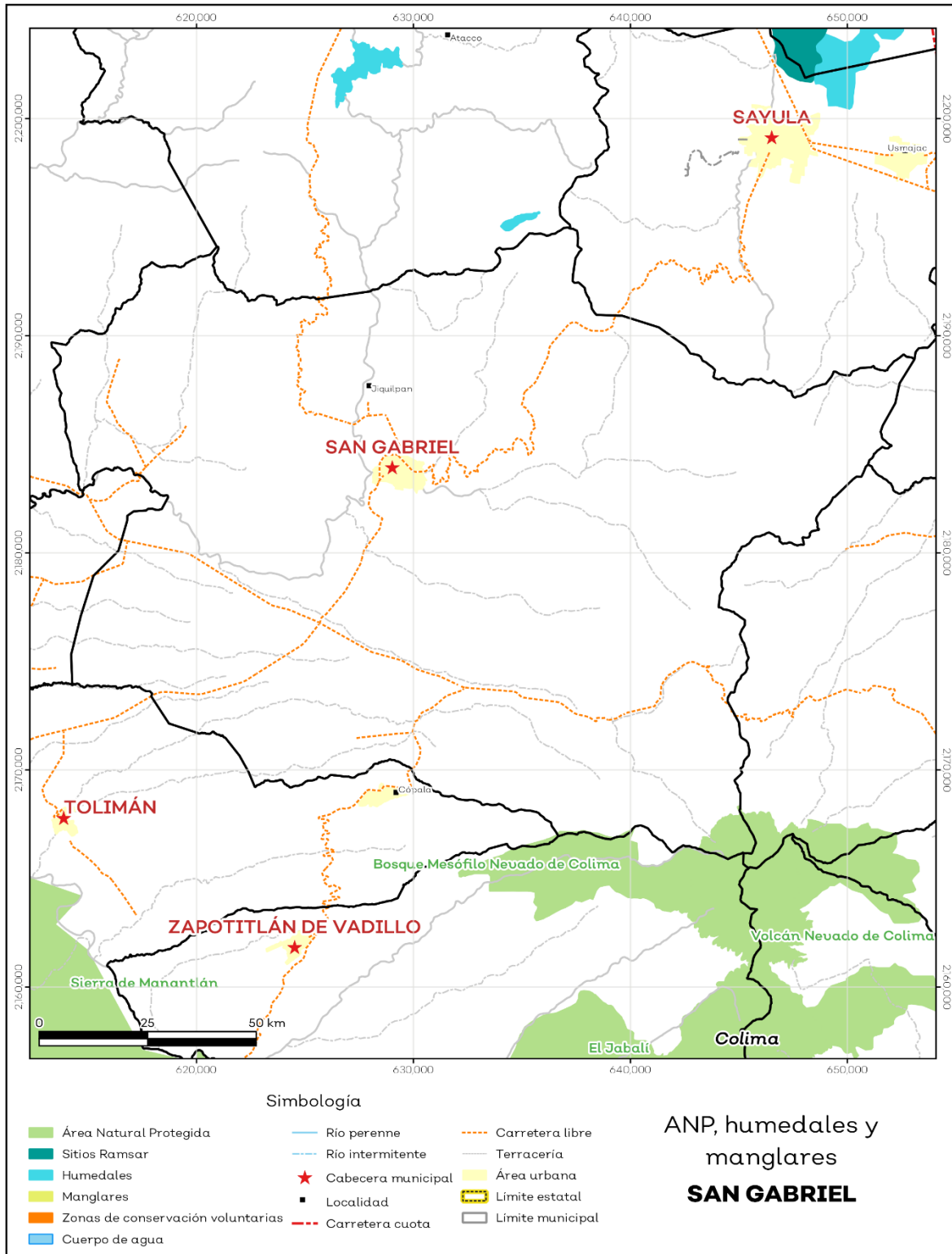

Fuente: IIEG con base en CONAGUA 2016, CONANP 2015

Diversidad ecosistémica

La diversidad de ecosistemas conforme a la cobertura de usos de suelo y vegetación nos dice que la cobertura de mayor dominancia es agricultura de temporal anual la cual representa el 25.1% municipal, y es catalogada con el rango muy alto a nivel estatal. El inverso del índice de Simpson es de 0.84 y nos indica que entre más se acerca al 1 más diversidad ecosistémica de coberturas de suelo hay. El índice de Shannon es de 2.23, en el cual se considera un valor normal si se está entre 2 y 3, valores por debajo de 2 como bajos en diversidad y superiores a 3 son altos en diversidad de ecosistemas (ver tabla 4).

Tabla 4 Diversidad Ecosistémica		
San Gabriel, Jalisco		
índice	Cantidad	Comentarios
Inverso de Simpson	0.84	Valor entre más cercano a 1, mayor diversidad ecosistémica de coberturas de uso de suelo y vegetación.
Shannon	2.23	El valor varía entre 0.5 y 5. Valor normal entre 2 y 3, valores superiores a 3 son altos en diversidad, valores por debajo de 2 es baja diversidad de ecosistemas.
Equitatividad de Shannon	0.71	Se acerca a 0 cuando una cobertura domina y se acerca a 1 cuando comparten abundancia las coberturas.
índice	%	Cobertura
Dominancia	25.1	Agricultura de temporal anual

Fuente: IIEG, 2021

Sequía

El cambio climático en los últimos años ha traído consigo efectos en los territorios, de allí parte a que se analice el fenómeno natural de la sequía y la escasez de los recursos hídricos.

De la superficie dedicada a las actividades agrícolas el 97.7% presentó alguna categoría de sequía en el año 2020 (ver mapa 4 y tabla 5). Las sequías son causadas principalmente por la escasez de precipitaciones pluviales, la cual puede derivar en una insuficiencia de recursos hídricos necesarios para abastecer la demanda existente, por ello su análisis es trascendental.

Tabla 5 Sequía			
Gómez Farías, Jalisco			
Categoría de sequía	Cantidad Agrícola (%)	Cantidad Municipal (%)	Comentarios
Sin sequía	3.3	1.4	
Anormalmente seco	3.1	4.7	
Sequía moderada	17.7	44.5	Anormalmente seco es una condición de sequedad, no es una categoría de sequía. Se muestran 2 cantidades en porcentajes: la agrícola es el porcentaje de la superficie afectada de las áreas agrícolas conforme a la delimitación de frontera agrícola; y el porcentaje municipal se refiere a toda la superficie del municipio sin importar la cobertura de uso de suelo y vegetación sin incluir los cuerpos de agua.
Sequía severa	23.8	19.8	
Sequía extrema	44.8	25.0	
Sequía excepcional	7.4	4.6	

Fuente: IIEG con base en imágenes Landsat 2020

Mapa 4. Índice de sequía de diferencia normalizado

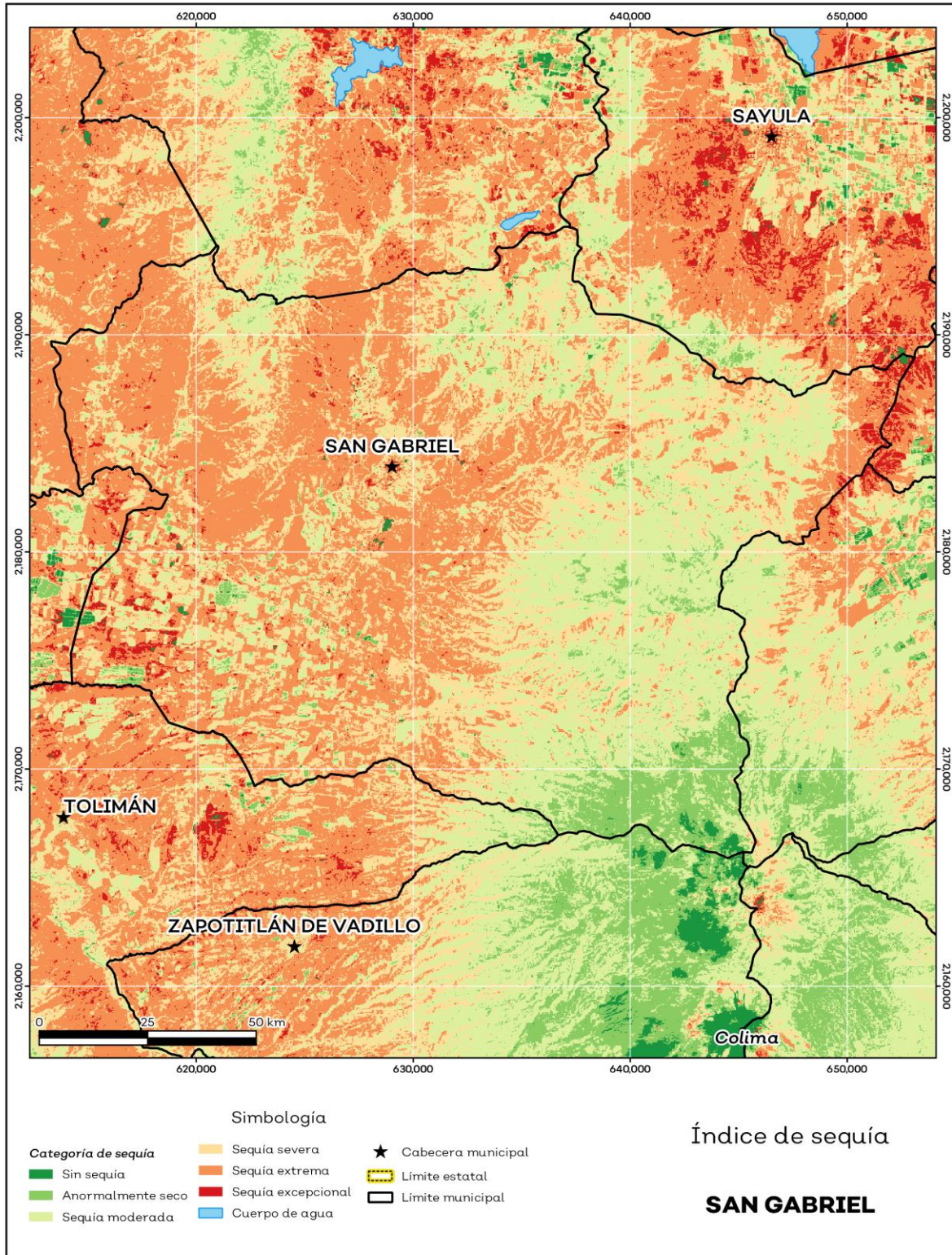

Fuente: IIEG con base en imágenes Landsat 2020

Precipitación

Del análisis de la precipitación media mensual histórica con registros hasta el 2019 del municipio San Gabriel tenemos que la precipitación acumulada promedio es de 622.48 mm; la media del mes de enero es de 31.92 mm, la mínima de 25.37 mm y la máxima de 37.00 mm; mientras que en julio la precipitación media es de 91.48 mm, la mínima de 73.00 mm y máxima de 131.88 mm (ver mapa 5 y tabla 6).

Tabla 6 Precipitación media mensual y acumulada				
San Gabriel, Jalisco				
Mes	Promedio (mm)	Mínima (mm)	Máxima (mm)	Comentarios
Enero	31.92	25.37	37.00	
Febrero	31.48	25.09	37.00	
Marzo	37.75	27.24	44.00	
Abril	41.59	30.09	49.00	
Mayo	49.40	38.50	55.00	
Junio	78.12	72.00	97.35	
Julio	91.48	73.00	131.88	Registros de precipitación histórica media mensual.
Agosto	85.96	60.30	139.00	
Septiembre	74.61	64.00	92.52	
Octubre	53.29	48.57	69.28	
Noviembre	33.94	27.98	42.00	
Diciembre	29.94	25.49	37.00	
Acumulada	622.48	573.46	712.59	Registros de precipitación histórica acumulada.

Fuente: IIEG con base en datos de precipitación de 1882-2019 del SMN

Mapa 5. Precipitación histórica acumulada

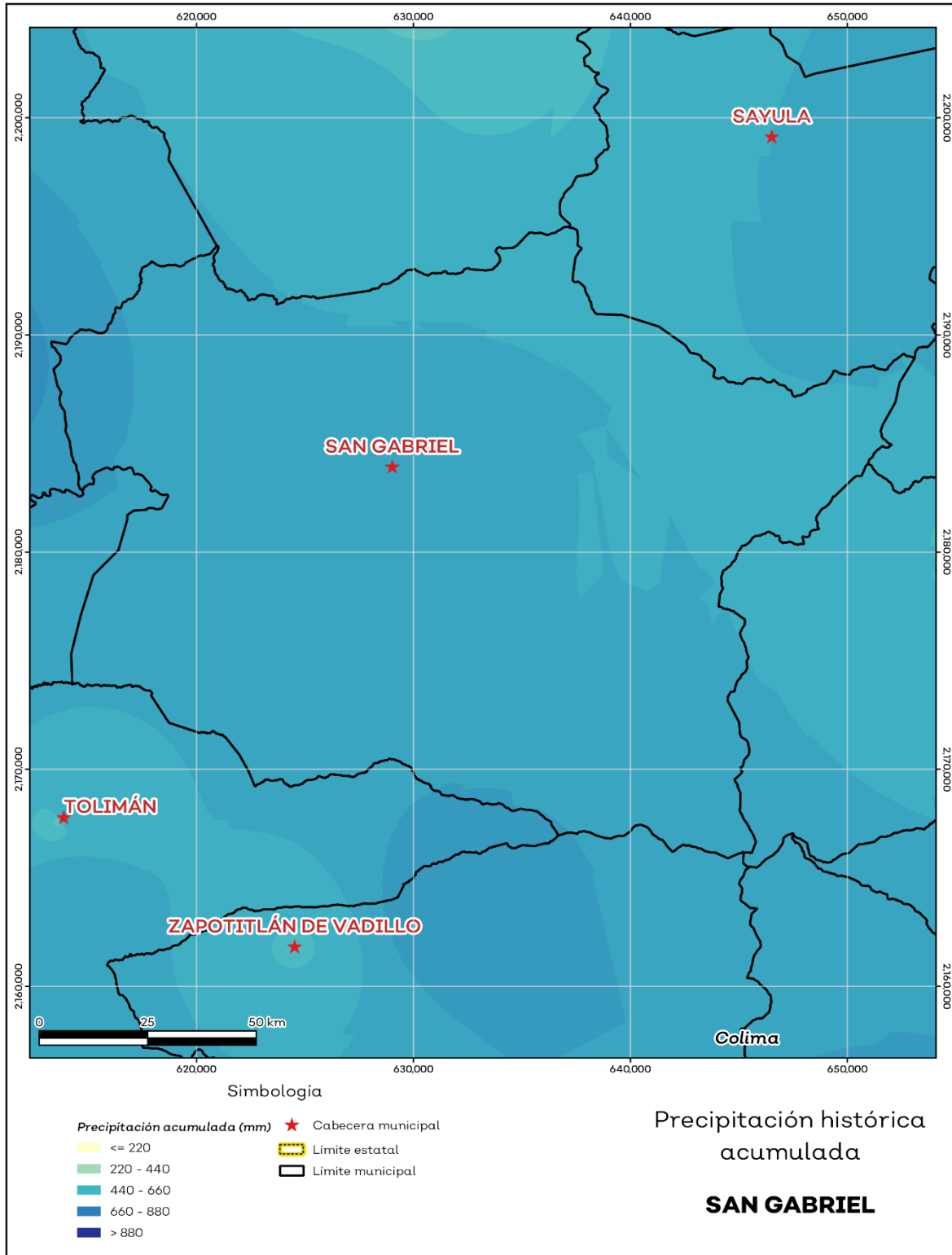

Fuente: IIEG con base en datos de precipitación de 1882-2019 del SMN

Recursos hídricos

Los tipos de recursos hídricos del municipio están constituidos por aguas subterráneas, ríos y lagos. El territorio está ubicado dentro de 5 acuíferos de los cuales el 0.2% no tienen disponibilidad y el 99.8% se encuentra con disponibilidad de agua subterránea (ver mapa 6 y tabla 7).

Tabla 7 Acuíferos		
San Gabriel, Jalisco		
Estatus	Cantidad %	Comentarios
Con disponibilidad	99.8	
Sin disponibilidad	0.2	Reporte de CONAGUA del estatus del acuífero hasta el 2020.
No sobreexplotado	79.8	
Sobreexplotado	20.2	

Fuente: IIEG con base en CONAGUA 2021

Mapa 6. Acuíferos

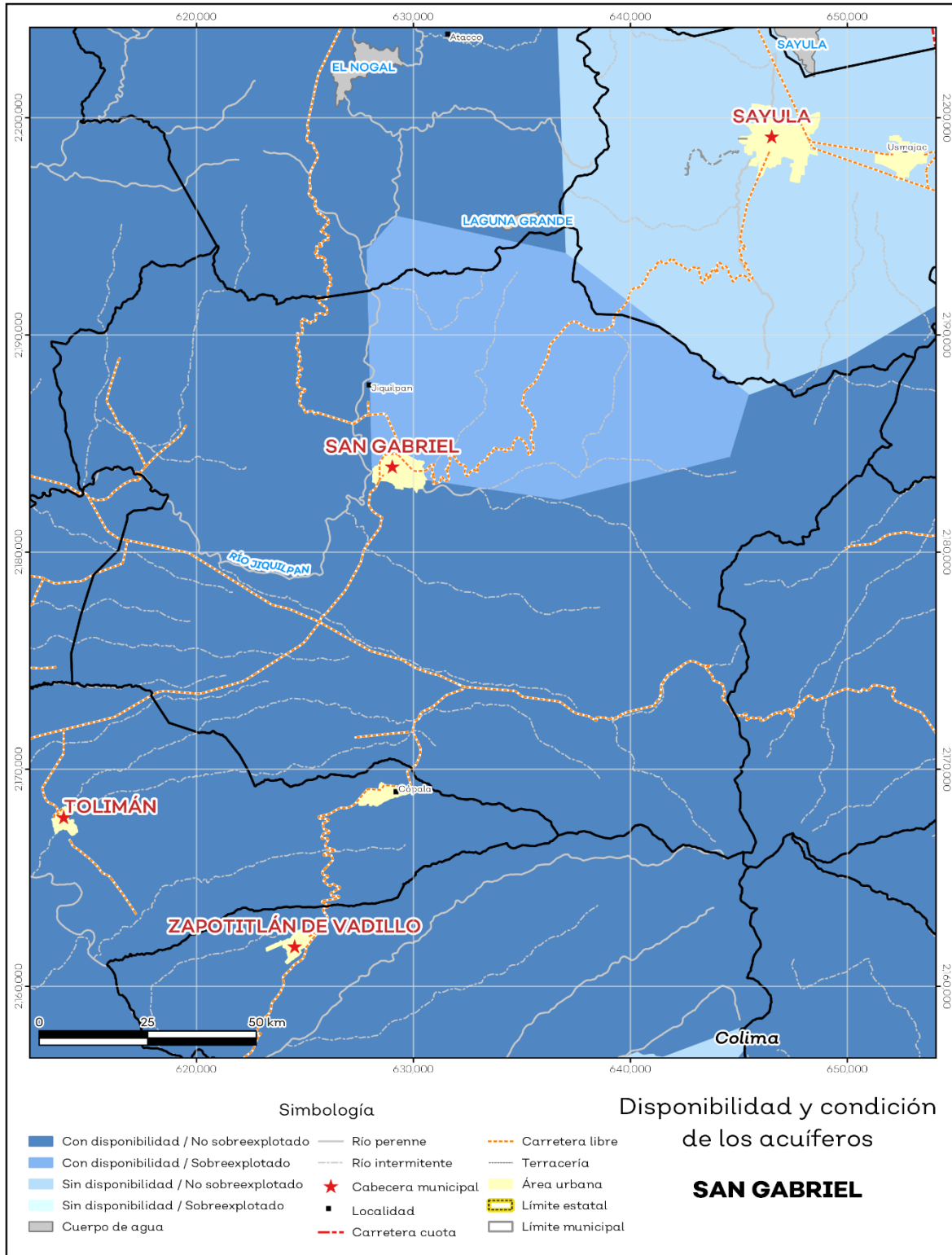

Fuente: IIEG con base en CONAGUA 2021

El territorio municipal está dentro de las cuencas Armería, Canoas, El Rosario, Laguna de Sayula B, Laguna de Zapotlán de las cuales el 99.5% tienen disponibilidad y el 0.5% presentan déficit de disponibilidad de agua superficial (ver mapa 7 y tabla 8).

Tabla 8 Cuencas		
San Gabriel, Jalisco		
Estatus	Cantidad %	Comentarios
Con disponibilidad	99.5	
Sin disponibilidad	0.5	
Tipos de Ordenamiento		Cantidad %
Reserva	0.2	Reporte de CONAGUA del estatus de cuencas hasta el 2020.
Veda	17.3	
Veda y reglamento	0.0	
Veda, reserva y reglamento	0.0	
Cuenca sin ordenamiento superficial	82.5	

Fuente: IIEG con base en CONAGUA 2021

Mapa 7. Cuencas

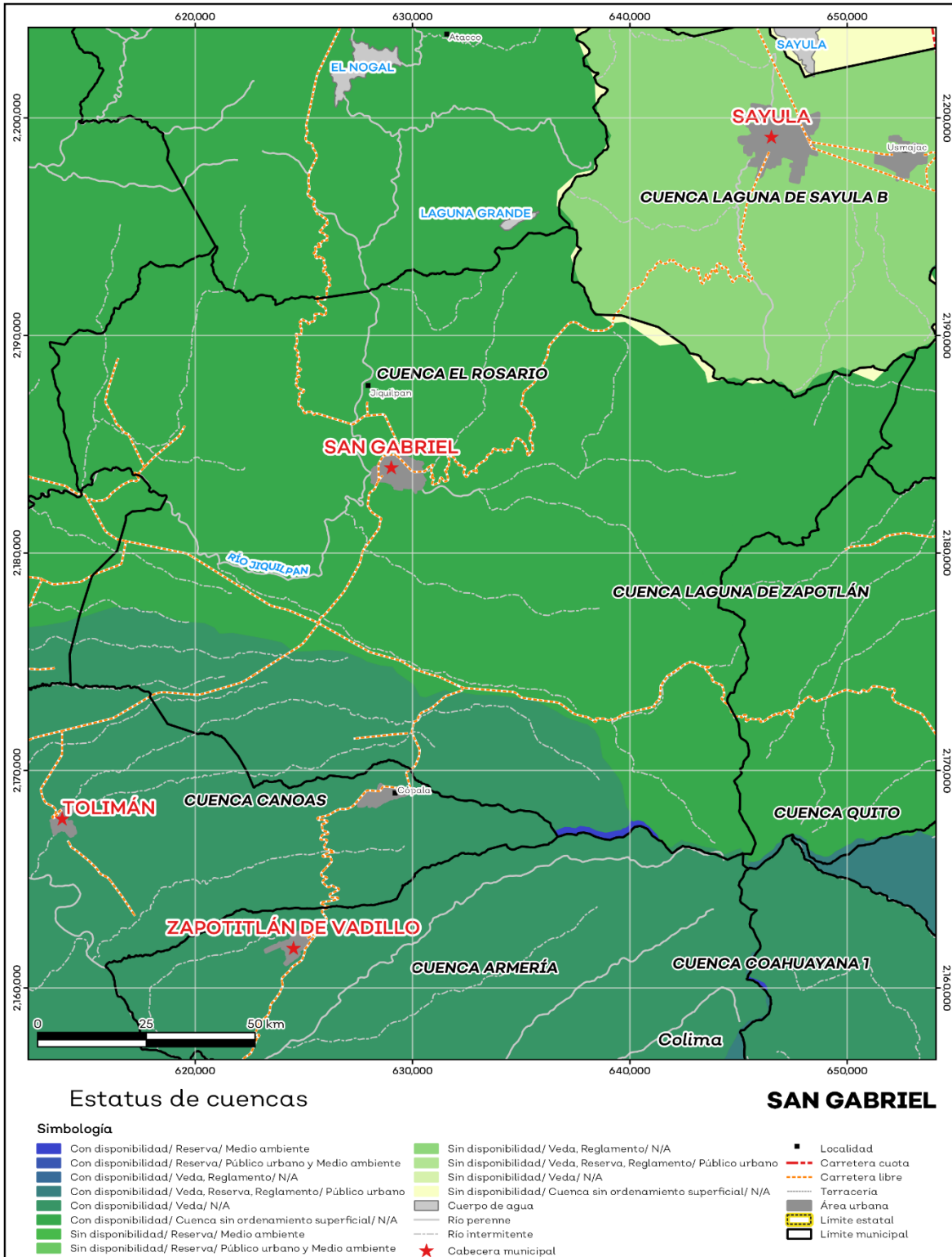

Fuente: IIEG con base en CONAGUA 2021

Erosión potencial

La erosión potencial que pronostica la pérdida de suelo como consecuencia de la influencia del relieve, el viento y el agua, nos indica que en el municipio se tienen en su mayoría pérdidas de suelo de 0 - 5 t/ha.año catalogadas como erosión muy baja (ver mapa 8 y tabla 9).

Tabla 9			
San Gabriel, Jalisco			
Pérdidas de suelo t/ha.año	Clasificación	Cantidad %	Comentarios
0	Zonas no susceptibles al proceso erosivo, como pueden ser espacios urbanos, carreteras o embalses.	0.0	En el cálculo no se incluyeron los cuerpos de agua por considerarse zonas no susceptibles al proceso erosivo.
0 a 5	Zonas con niveles de erosión muy bajos y pérdidas de suelo tolerables. No hay erosión neta.	36.1	
5 a 10	Zonas con niveles de erosión bajos y pérdidas de suelo que puede ser tolerables. Probablemente no hay erosión neta.	12.0	
10 a 25	Zonas con procesos erosivos leves. Existe erosión, aunque no es apreciable a simple vista.	30.8	
25 a 50	Zonas con procesos erosivos moderados. Existe erosión, aunque puede no ser apreciable a simple vista.	17.2	
50 a 100	Zonas con procesos erosivos graves. Existe erosión y es apreciable a simple vista.	3.2	
100 a 200	Zonas con procesos erosivos muy graves. Existe erosión y es manifiesta a simple vista.	0.6	
Más de 200	Zonas con procesos erosivos extremos. Existe erosión y es evidente a simple vista.	0.1	

Fuente: IIEG; con base en datos de precipitación de 1882-2019 del SMN, Modelo digital de elevaciones INEGI 2013, FAO 2003.

Mapa 8. Erosión potencial

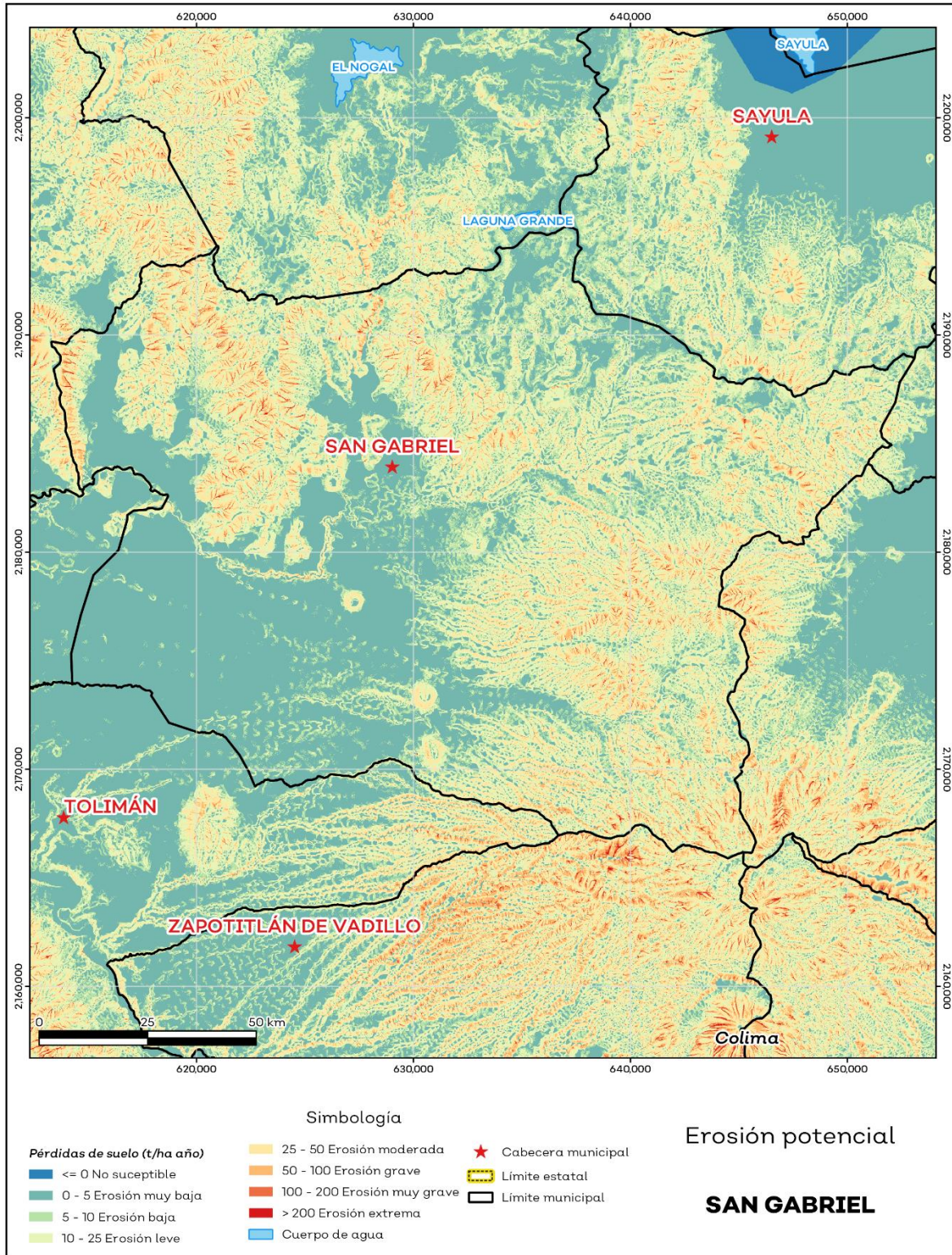

Fuente: IIEG; con base en datos de precipitación de 1882-2019 del SMN, Modelo digital de elevaciones INEGI 2013, FAO 2003.

Infraestructura

Por último, el municipio cuenta con 16 servicios públicos, de los cuales destacan 55 escuelas, seguido de 23 instalaciones deportivas o recreación y templo con 22 (ver tabla 10).

Tabla 10 Infraestructura		
San Gabriel, Jalisco		
Infraestructura	Descripción	
Infraestructura (km)	Carreteras	109.5
	Caminos	115.6
El municipio se encuentra en el quinto lugar de la región Sur, registrando un grado medio de conectividad en caminos y carreteras.		
Tipo de servicios	Cantidad	Comentarios
Aeródromo Civil	0	
Cementerio	2	
Centro Comercial	0	
Centro de Asistencia Médica	21	
Escuela	55	
Estación de Transporte Terrestre	0	
Instalación de Comunicación	0	
Instalación de Servicios	0	La información presentada en esta tabla corresponde a los servicios concentrados en localidades mayores a 2,500 habitantes.
Instalación Deportiva o Recreativa	23	
Instalación Diversa	1	
Instalación Gubernamental	6	
Mercado	1	
Plaza	15	
Pozo	0	
Tanque de Agua	11	
Templo	22	

Fuente: IIEG con base en Red Nacional de Caminos INEGI 2019. Mapa General del Estado de Jalisco 2012. Marco Geoestadístico Nacional, servicios e información complementaria, INEGI 2020.



IIEG
Instituto de Información
Estadística y Geográfica
de Jalisco

Demografía y Sociedad

San Gabriel
Diagnóstico del municipio
Agosto 2021



Jalisco
GOBIERNO DEL ESTADO

Aspectos Demográficos

El municipio de San Gabriel pertenece a la Región Sur, su población en 2020, según el Censo de Población y Vivienda 2020, era de 16,548 personas; 49.5 por ciento hombres y 50.5 por ciento mujeres; los habitantes del municipio representaban el 5.1 por ciento del total regional (ver tabla 1). Comparando este monto poblacional con el del año 2015, se obtiene que la población municipal aumentó un 2.75 por ciento en cinco años.

Tabla 1 Población por sexo, porcentaje en el municipio						
San Gabriel, Jalisco						
Clave	Municipio	Población total 2015	Población 2020			
			Total	Porcentaje en el municipio	Hombres	Mujeres
113	San Gabriel	16,105	16,548	100%	8,197	8,351

Fuente: IIEG con base en INEGI, Censo de Población y Vivienda 2020 y Encuesta Intercensal 2015.

El municipio en 2020 contaba con 63 localidades, de éstas, 3 eran de dos viviendas y 20 de una. La localidad de San Gabriel es la más poblada con 5,109 personas, y representa el 30.9% de la población; le siguen Jiquilpan con el 10.4%, Las Primaveras [Invernadero] con el 8.4%, El Jazmín con el 7.1% y Alista con el 6.4% del total municipal (ver tabla 2).

Tabla 2 Población por sexo, porcentaje en el municipio							
San Gabriel, Jalisco							
Clave	Municipio/Localidad	Población total 2010	Población 2020				
			Total	Porcentaje en el municipio	Hombres	Mujeres	
0113	San Gabriel	15,310	16,548	100.0	8,197	8,351	
0001	San Gabriel	4,606	5,109	30.9	2,491	2,618	
0030	Jiquilpan	1,789	1,715	10.4	888	827	
0141	Las Primaveras [Invernadero]	1,023	1,397	8.4	723	674	
0029	El Jazmín	1,061	1,176	7.1	579	597	
0004	Alista	1,108	1,065	6.4	536	529	

Fuente: IIEG, con base en INEGI, Censos y conteos nacionales, 2010-2020.

Intensidad migratoria

El estado de Jalisco tiene una añeja tradición migratoria a Estados Unidos que se remonta hacia finales del siglo XIX. Se estima que 1.4 millones de personas nacidas en Jalisco habitan en Estados Unidos y que alrededor de 2.6 millones de personas nacidas en aquel país son hijos de padres jaliscienses.

De acuerdo al índice de intensidad migratoria calculado por el Consejo Nacional de Población (CONAPO) con datos del censo de población de 2010 del INEGI, Jalisco tiene un grado alto de intensidad migratoria, y tiene el lugar decimotercero entre las entidades federativas del país con mayor intensidad migratoria.

Mapa 1 Grado de Intensidad migratoria a Estados Unidos. Jalisco, 2010

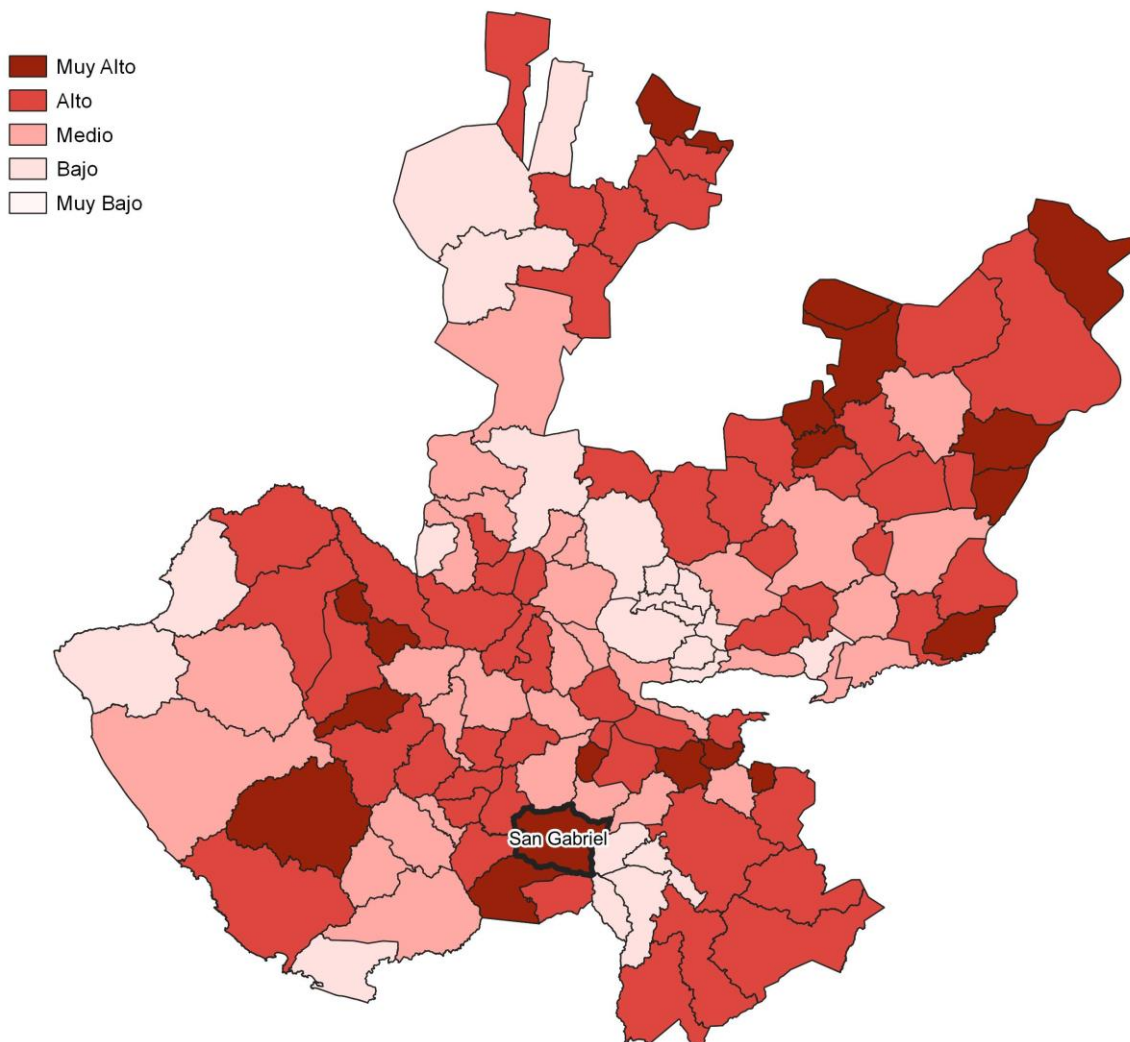

Fuente: IIEG, con base en estimaciones del CONAPO, 2010

Los indicadores de este índice señalan que en San Gabriel el 12.86 por ciento de las viviendas del municipio se recibieron remesas en 2010, en un 3.82 por ciento se reportaron emigrantes del quinquenio anterior (2005-2010), en el 3.53 por ciento se registraron migrantes circulares del quinquenio anterior, así mismo el 14.56 por ciento de las viviendas contaban con migrantes de retorno del quinquenio anterior (ver tabla 3).

Tabla 3 Índice y grado de intensidad migratoria e indicadores socioeconómicos	
San Gabriel, 2010	
Índice y grado de intensidad migratoria e indicadores socioeconómicos	Valores
Índice de intensidad migratoria	1.9308
Grado de intensidad migratoria	muy alto
Total de viviendas	3771
% Viviendas que reciben remesas	12.86
% Viviendas con emigrantes en Estados Unidos del quinquenio anterior	3.82
% Viviendas con migrantes circulares del quinquenio anterior	3.53
% Viviendas con migrantes de retorno del quinquenio anterior	14.56
Lugar que ocupa en el contexto estatal	12
Lugar que ocupa en el contexto nacional	136

Fuente: IIEG, con base en estimaciones del CONAPO con base en el INEGI, muestra del diez por ciento del Censo de Población y Vivienda 2010.

Cabe señalar que en el cálculo previo del índice de intensidad migratoria, que fue en el año 2000, la unidad de observación eran los hogares y San Gabriel ocupaba el lugar 49 con grado alto, donde el porcentaje de hogares que recibieron remesas fue del 17.62 %, hogares con emigrantes en Estados Unidos del quinquenio anterior 14.73%, mientras que el 1.93% de los hogares tenían migrantes circulares del quinquenio anterior y 3.41% migrantes de retorno (ver tabla 4).

Tabla 4 Índice y grado de intensidad migratoria e indicadores socioeconómicos

San Gabriel, 2000	
Índice y grado de intensidad migratoria e indicadores socioeconómicos	Valores
Índice de intensidad migratoria	1.27682
Grado de intensidad migratoria	alto
Total de hogares	3 054
% Hogares que reciben remesas	17.62
% Hogares con emigrantes en Estados Unidos del quinquenio anterior	14.73
% Hogares con migrantes circulares del quinquenio anterior	1.93
% Hogares con migrantes de retorno del quinquenio anterior	3.41
Lugar que ocupa en el contexto estatal	49

Fuente: IIEG, con base en datos del Consejo Nacional de Población. Colección: Índices Sociodemográficos. Diciembre de 2001.

Pobreza multidimensional

La pobreza está asociada a condiciones de vida que vulneran la dignidad de las personas, limitan sus derechos y libertades fundamentales, impiden la satisfacción de sus necesidades básicas e imposibilitan su plena integración social. De acuerdo con esta concepción, una persona se considera en situación de pobreza multidimensional cuando sus ingresos son insuficientes para adquirir los bienes y los servicios que requiere para satisfacer sus necesidades y presenta carencia en al menos uno de los siguientes seis indicadores: rezago educativo, acceso a los servicios de salud, acceso a la seguridad social, calidad y espacios de la vivienda y servicios básicos en la vivienda.

La metodología para medir el fenómeno de la pobreza fue desarrollada por el Consejo Nacional de Evaluación de la Política de Desarrollo Social (CONEVAL) y permite profundizar en el estudio de la pobreza, ya que además de medir los ingresos, como tradicionalmente se realizaba, se analizan las carencias sociales desde una óptica de los derechos sociales. Estos componentes permitirán dar un seguimiento puntual de las carencias sociales y el bienestar económico de la población, además de proporcionar elementos para el diagnóstico y seguimiento de la situación de la pobreza en nuestro país, desde un enfoque novedoso y consistente con las disposiciones legales aplicables y que retoma los estudios académicos recientes en materia de medición de la pobreza. En términos generales, de acuerdo a su ingreso y a su índice de privación social, se propone la siguiente clasificación:

Pobres multidimensionales. - Población con ingreso inferior al valor de la línea de bienestar y que padece al menos una carencia social.

Vulnerables por carencias sociales. - Población que presenta una o más carencias sociales, pero cuyo ingreso es superior a la línea de bienestar.

Vulnerables por ingresos. - Población que no presenta carencias sociales y cuyo ingreso es inferior o igual a la línea de bienestar.

No pobre multidimensional y no vulnerable. - Población cuyo ingreso es superior a la línea de bienestar y que no tiene carencia social alguna.

Tabla 5 Pobreza Multidimensional

San Gabriel, 2015-2020

Indicadores de incidencia	Porcentaje		Personas		Carencias promedio	
	2015	2020	2015	2020	2015	2020
Pobreza multidimensional						
Población en situación de pobreza multidimensional	44.5	39.3	8,113	6,254	2.1	2.3
Población en situación de pobreza multidimensional moderada	39.7	33.3	7,237	5,311	1.9	2.1
Población en situación de pobreza multidimensional extrema	4.8	5.9	876	943	3.5	3.6
Población vulnerable por carencias sociales	38.2	43.8	6,965	6,972	1.9	2.1
Población vulnerable por ingresos	5.4	4.8	981	764		
Población no pobre multidimensional y no vulnerable	11.8	12.2	2,155	1,944		
Privación social						
Población con al menos una carencia social	82.8	83.0	15,078	13,225	2.0	2.2
Población con al menos tres carencias sociales	22.1	29.7	4,031	4,738	3.4	3.5
Indicadores de carencias sociales						
Rezago educativo	26.3	27.2	4,798	4,332	2.6	2.8
Acceso a los servicios de salud	9.7	33.4	1,771	5,329	3.0	2.9
Acceso a la seguridad social	65.1	62.7	11,850	9,996	2.1	2.4
Calidad y espacios de la vivienda	17.1	12.6	3,122	2,001	2.9	3.1
Acceso a los servicios básicos en la vivienda	38.0	33.5	6,915	5,345	2.6	2.9
Acceso a la alimentación	10.9	14.8	1,985	2,350	3.0	3.0
Bienestar						
Población con un ingreso inferior a la línea de bienestar mínimo	13.9	12.4	2,539	1,968	2.1	2.1
Población con un ingreso inferior a la línea de bienestar	49.9	44.0	9,094	7,018	1.9	2.4

Fuente: Elaborado por el IIEG con base en estimaciones del CONEVAL con base en el Modelo Estadístico 2015 para la continuidad del MCS-ENIGH, la Encuesta Intercensal 2015, el Modelo Estadístico 2020 para la continuidad del MCS-ENIGH y la muestra del Censo de Población y Vivienda 2020.

En la tabla 5 se muestran los datos actualizados a 2020 del porcentaje y número de personas en situación de pobreza, vulnerable por carencias sociales, vulnerable por ingresos, no pobre y no vulnerable. En San Gabriel el 39.3 por ciento de la población se encuentra en situación de pobreza, es decir, 6,254 personas comparten esta situación en el municipio, así mismo el 43.8 por ciento (6,972 personas) de la población es vulnerable por carencias sociales, el 4.8 por ciento es vulnerable por ingresos y 12.2 por ciento es no pobre y no vulnerable.

Es importante agregar que en 2020 el 5.9 por ciento de la población de San Gabriel presentó pobreza extrema, mientras que para el 2015 presentó un 4.8 por ciento, es decir, 876 personas (2015); por otro lado, en 2020 un 33.3 por ciento de la población estaba en pobreza moderada (5,311 personas) y para 2015 su porcentaje 39.7 por ciento, en datos absolutos 7,237 habitantes.

De los indicadores de carencias sociales en 2020, destaca que el indicador acceso a la seguridad social es el más alto con un 62.7 por ciento, que en términos relativos se trata de 9,996 habitantes. El que menos porcentaje acumula es el de calidad y espacios de la vivienda, con el 12.6 por ciento.

Mapa 2 Porcentaje de población con pobreza multidimensional por municipio. Jalisco, 2020

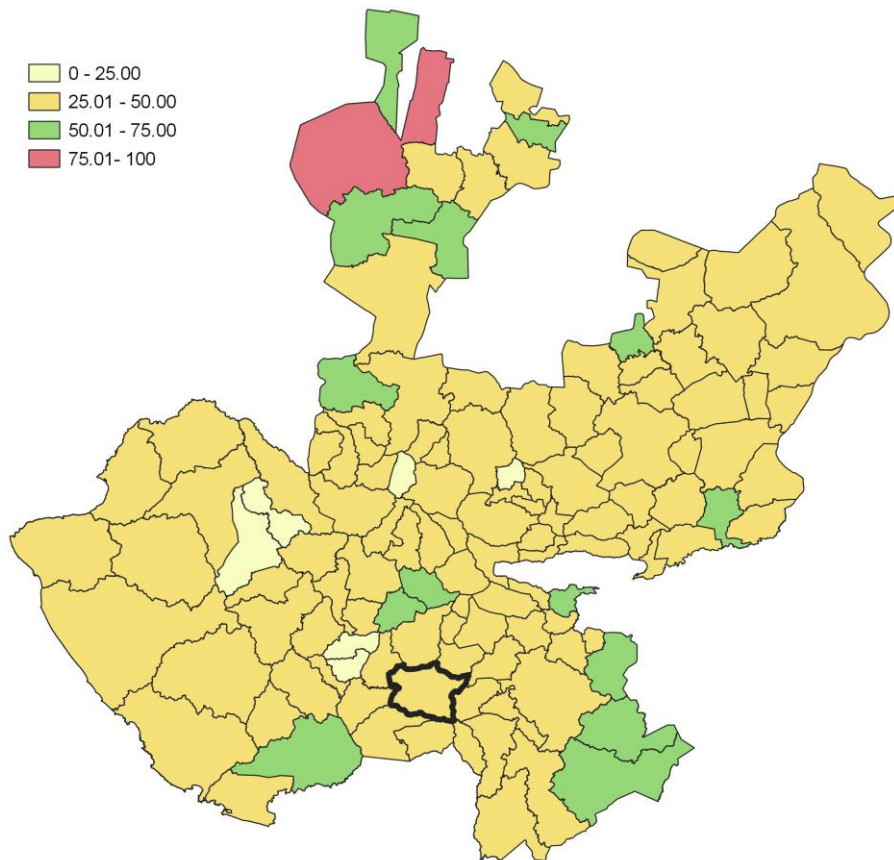

Fuente: Elaborado por el IIEG con base en estimaciones del CONEVAL con base en el Modelo Estadístico 2020 para la continuidad del MCS-ENIGH y la muestra del Censo de Población y Vivienda 2020.

Marginación

La construcción del índice para las entidades federativas, regiones y municipios considera cuatro dimensiones estructurales de la marginación: falta de acceso a la educación (población analfabeta de 15 años o más y población sin primaria completa de 15 años o más); residencia en viviendas inadecuadas (sin disponibilidad de agua entubada, sin drenaje ni servicio sanitario exclusivo, con piso de tierra, sin disponibilidad de energía eléctrica y con algún nivel de hacinamiento); percepción de ingresos monetarios insuficientes (ingresos hasta 2 salarios mínimos) y residir en localidades pequeñas con menos de 5 mil habitantes. En la tabla 6 se presentan los indicadores que componen el índice de marginación para el 2020 del municipio. En donde se ve que San Gabriel cuenta con un grado de marginación Bajo, y que la mayoría de sus carencias son ligeramente similares a las del promedio estatal; destaca que la población de 15 años o más sin educación básica es de 46.49 por ciento, y que el 70.8 por ciento de la población gana menos de dos salarios mínimos.

Mapa 3 Índice de marginación por municipio. Jalisco, 2015

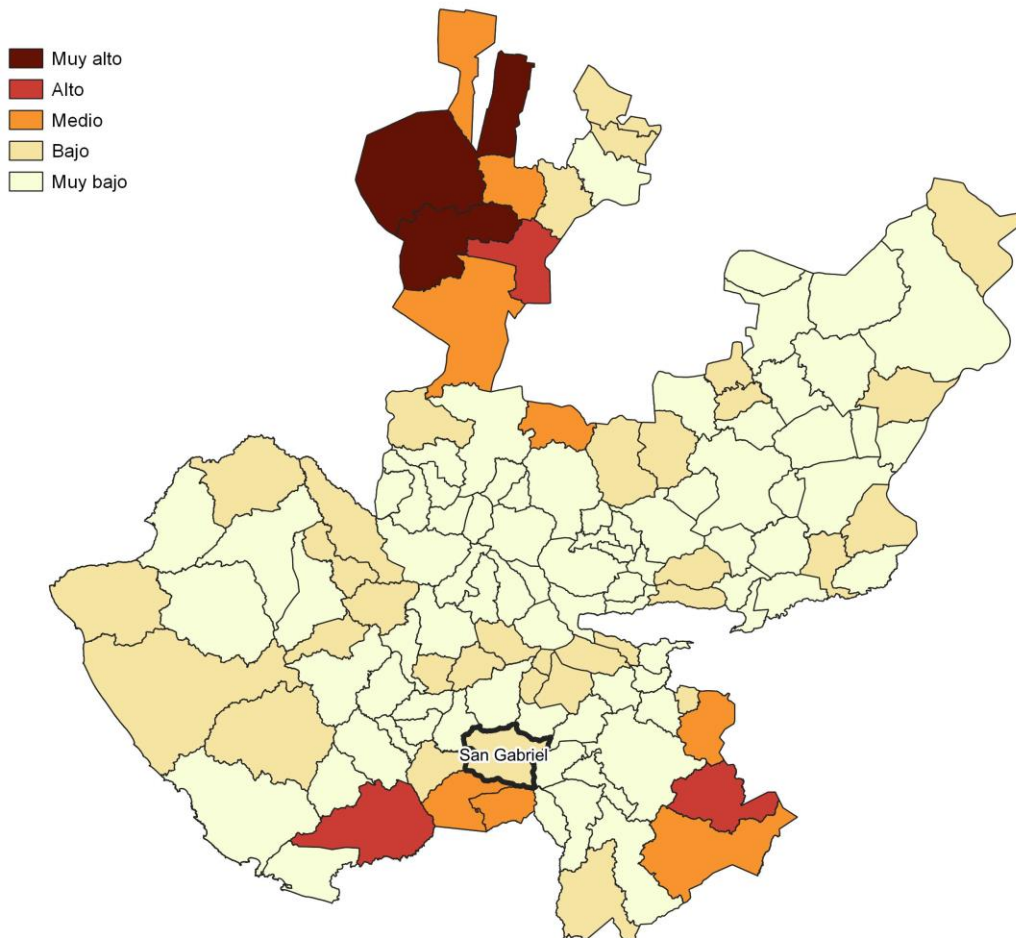

Fuente: IIEG, con base en estimaciones del CONAPO, 2015

Las principales localidades del municipio tienen en su mayoría un grado de marginación muy bajo. En particular se ve que las localidades de Jiquilpan y Alista cuentan con los más altos porcentajes de población sin primaria completa (48.7%), mientras que la localidad de Alista y Alista cuenta con los más altos porcentajes de población analfabeta (7.9%), San Gabriel tiene los más bajos porcentajes de población sin primaria completa (36.6%), por su parte El Jazmín presenta los más bajos porcentajes de población analfabeta con 4.5% (ver tabla 6).

Tabla 6 Grado de marginación e indicadores sociodemográficos

San Gabriel, 2020							
Municipio / Localidad		Grado	% Población de 15 años o más analfabeta	% Población de 15 años o más sin educación básica	% Población en localidades con menos de 5000 habitantes	% Población ocupada con ingreso de hasta 2 salarios mínimos	% Viviendas particulares habitadas que no disponen de refrigerador
Clave	Nombre						
	Jalisco	Muy Bajo	2.9	29.5	16.2	55.9	
113	San Gabriel	Bajo	6.6	46.5	69.1	70.8	
1	San Gabriel	Muy bajo	4.8	36.6			4
3	Jiquilpan	Muy bajo	5.8	48.7			2.6
141	Las Primavera [Invernadero]	Bajo	7.7	46.3			11.6
29	El Jazmín	Muy bajo	4.5	48.5			8
4	Alista	Muy bajo	7.9	48.7			3.9

* Para el cálculo de los índices estatales y municipales, estos indicadores corresponden a los porcentajes de ocupantes en viviendas.

Fuente: Elaborado por el IIEG con base en CONAPO, índice de marginación por localidad, 2020.

Respecto a las carencias en la vivienda, la localidad de El Jazmín tiene los más altos porcentajes de viviendas sin excusado con el 1.6%; del mismo modo la localidad de San Gabriel tiene los más altos porcentajes de viviendas sin energía eléctrica con el 0.3%; por otra parte, la localidad de El Jazmín tiene los más altos porcentajes de viviendas sin agua entubada con el 1.9%; a su vez la localidad de El Jazmín tiene los más altos porcentajes de viviendas con piso de tierra con el 9.4%; finalmente, la localidad de Las Primavera [Invernadero] tiene los más altos porcentajes de viviendas sin refrigerador con el 11.6% (ver tabla 7).

Tabla 7 Grado de marginación e indicadores sociodemográficos

San Gabriel, 2010							
Municipio / Localidad		Grado	% Viviendas particulares habitadas sin excusado*	% Viviendas particulares habitadas sin energía eléctrica*	% Viviendas particulares habitadas sin disponibilidad de agua entubada*	**Promedio de ocupantes por cuarto en viviendas particulares habitadas	% Viviendas particulares habitadas con piso de tierra
Clave	Nombre						
	Jalisco	Muy Bajo	0.6	0.3	0.8	14.0	1.7
113	San Gabriel	Bajo	0.9	0.4	1.9	20.1	5.0
1	San Gabriel	Muy bajo	0.2	0.3	0.2	24.1	1.9
3	Jiquilpan	Muy bajo	0.2	0.2	0.2	19.4	1.6
141	Las Primavera [Invernadero]	Bajo	0.0	0.0	0.0	79.0	1.7
29	El Jazmín	Muy bajo	1.6	0.0	1.9	19.6	9.4
4	Alista	Muy bajo	0.5	0.2	0.6	24.3	3.4

* Para el cálculo de los índices estatales y municipales, estos indicadores corresponden a los porcentajes de ocupantes en viviendas.

** Para el dato estatal y municipal se considera el porcentaje de viviendas con algún nivel de hacinamiento

Fuente: IIEG, con base en CONAPO, Índices de marginación por entidad federativa, municipal y a nivel localidad, 2010 Índices sociodemográficos

Nota: El dato del estado y del municipio es 2015

Índices Sociodemográficos

A manera de recapitulación, el municipio de San Gabriel en 2020, ocupaba a nivel estatal el lugar 38 en el índice de marginación con un grado bajo, en pobreza multidimensional se localiza en el lugar 71, con el 39.7 por ciento de su población en pobreza moderada y 4.8 por ciento en pobreza extrema; y en cuanto al índice de intensidad migratoria el municipio tiene un grado muy alto y ocupa el lugar 12 entre todos los municipios del estado (ver tabla 8).

Tabla 8 Población total, grado de marginación e intensidad migratoria y situación de pobreza									
San Gabriel									
Clave	Municipio	Población	Marginación 2020		Pobreza Multidimensional 2015			Intensidad Migratoria 2010	
			Grado	Lugar	Moderada	Extrema	Lugar	Grado	Lugar
14	Jalisco	8,348,151	Muy Bajo	28	28.4	3.0	7	Alto	13
023	Zapotlán el Grande	115,141	Muy Bajo	121	33.2	1.8	108	Bajo	116
049	Jilotlán de los Dolores	9,425	Medio	9	39.7	10.5	46	Alto	52
065	Pihuamo	11,386	Bajo	42	42.6	7.9	44	Alto	59
079	Gómez Farías	16,431	Muy Bajo	66	47.5	6.3	34	Medio	96
085	Tamazula de Gordiano	38,955	Muy Bajo	74	32.1	3.0	107	Alto	64
087	Tecalitlán	16,705	Muy Bajo	55	47.3	6.8	32	Alto	45
099	Tolimán	11,219	Medio	10	45.1	13.0	23	Muy Alto	11
103	Tonila	7,565	Muy Bajo	50	44.6	4.8	49	Bajo	112
108	Tuxpan	37,518	Muy Bajo	92	40.6	5.1	68	Bajo	114
113	San Gabriel	16,548	Bajo	38	39.7	4.8	71	Muy Alto	12
121	Zapotiltic	33,713	Muy Bajo	104	37.4	3.2	90	Bajo	105
122	Zapotitlán de Vadillo	7,466	Medio	8	48.1	20.4	6	Alto	42

Fuente: IIEG, con base en estimaciones del CONEVAL 2015 y CONAPO 2020.

*El dato de Jalisco en Pobreza Multidimensional corresponde a 2020.



IIEG
Instituto de Información
Estadística y Geográfica
de Jalisco

Economía

San Gabriel
Diagnóstico del municipio
Agosto 2021



Jalisco
GOBIERNO DEL ESTADO

Número de empresas

Conforme a la información del Directorio Estadístico Nacional de Unidades Económicas (DENUE) de INEGI, el municipio de San Gabriel, cuenta con 436 unidades económicas al mes de mayo de 2021 y su distribución por sectores revela un predominio de establecimientos dedicados a los servicios, siendo estos el 47.71% del total de las empresas en el municipio. Ocupa la posición 79 del total de empresas establecidas en el estado y el lugar número 8 en el ranking regional.

**Gráfico 1 Distribución de las unidades económicas
San Gabriel, 2021 / Mayo**

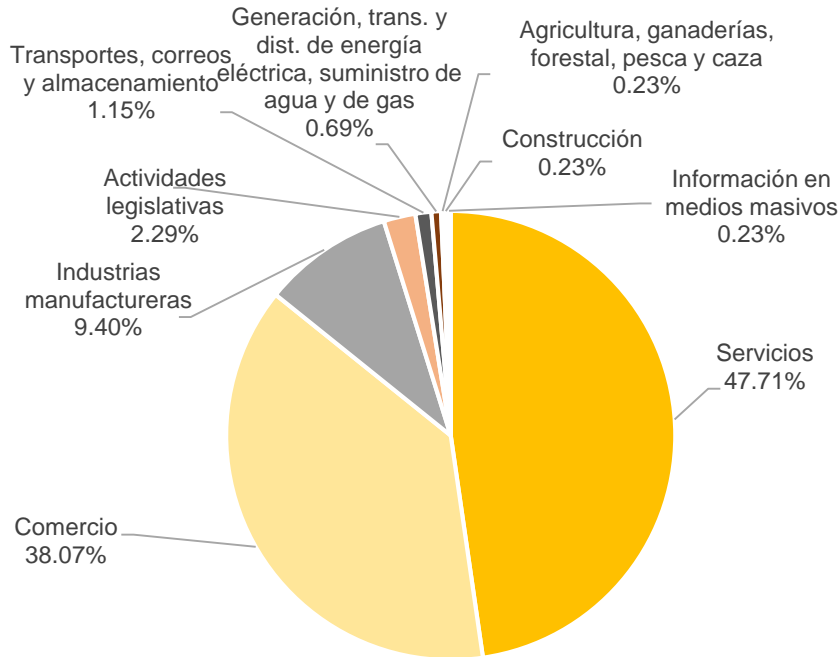

Posición en el ranking		
Municipio	Estatad	Regional
San Gabriel	79	8

**Tabla 1 Composición de las empresas
San Gabriel, mayo 2021. (Unidades económicas)**

Sector	0 a 5 personas	6 a 10 personas	11 a 30 personas	31 a 50 personas	51 a 100 personas	101 a 250 personas	251 y más	Total de unidades económicas
Servicios	177	19	12	0	0	0	0	208
Comercio	156	6	4	0	0	0	0	166
Industrias manufactureras	30	5	3	1	1	1	0	41
Actividades legislativas	8	0	1	0	0	1	0	10
Transportes, correos y almacenamiento	4	1	0	0	0	0	0	5
Generación, trans. y dist. de energía eléctrica, suministro de agua y de gas	3	0	0	0	0	0	0	3
Agricultura, ganaderías, forestal, pesca y caza	1	0	0	0	0	0	0	1
Construcción	1	0	0	0	0	0	0	1
Información en medios masivos	1	0	0	0	0	0	0	1
Total	381	31	20	1	1	2	0	436

Fuente: IIEG, con base en información de INEGI, DENUE

Valor agregado censal bruto

El valor agregado censal bruto se define como: “*el valor de la producción que se añade durante el proceso de trabajo por la actividad creadora y de transformación del personal ocupado, el capital y la organización (factores de la producción), ejercida sobre los materiales que se consumen en la realización de la actividad económica.*” En resumen, esta variable se refiere al valor de la producción que añade la actividad económica en su proceso productivo.

Los censos económicos 2019, registraron que en el municipio de San Gabriel, los tres subsectores más importantes en la generación de valor agregado censal bruto fueron *Otras industrias manufactureras; el Comercio al por menor de abarrotes, alimentos, bebidas, hielo y tabaco; y las Instituciones de intermediación crediticia y financiera no bursátil* que generaron en conjunto el 39.0% del total del valor agregado censal bruto registrado en el municipio.

El subsector de *Comercio al por menor de productos textiles, bisutería, accesorios de vestir y calzado*, que concentró el 6.8% del valor agregado censal bruto, registró el mayor crecimiento real pasando de 1 millón 278 mil pesos en 2014 a 10 millones 777 mil pesos en 2019.

Tabla 2. Subsectores con mayor valor agregado censal bruto (VACB)

San Gabriel, 2014 y 2019. (Miles de pesos a precios de 2018).

Subsector	2014	2019	% Part. 2019	Var % 2014-2019
Otras industrias manufactureras		27,634	17.3%	
Comercio al por menor de abarrotes, alimentos, bebidas, hielo y tabaco	10,283	18,963	11.9%	84.4%
Instituciones de intermediación crediticia y financiera no bursátil	10,178	15,520	9.7%	52.5%
Comercio al por menor de productos textiles, bisutería, accesorios de vestir y calzado	1,278	10,777	6.8%	743.1%
Curtido y acabado de cuero y piel, y fabricación de productos de cuero, piel y materiales sucedáneos		7,790	4.9%	
Servicios de preparación de alimentos y bebidas	5,682	6,638	4.2%	16.8%
Servicios de reparación y mantenimiento	7,873	5,807	3.6%	-26.2%
Industria alimentaria	4,004	4,447	2.8%	11.1%
Servicios profesionales, científicos y técnicos	1,330	4,124	2.6%	210.0%
Fabricación de productos metálicos	301	3,135	2.0%	941.6%
Industria de las bebidas y del tabaco		2,878	1.8%	
Otros	46,831	51,738	32.4%	10.5%
Total	87,760	159,451	100.0%	81.7%

Fuente: IIEG, con base en datos de INEGI, Censos Económicos.

Nota: Por el principio de confidencialidad muchos subsectores no presentan datos, por lo tanto, solo se muestran 11 subsectores que tienen información.

Empleo

Trabajadores asegurados en el IMSS Por grupo económico

Para julio de 2021 el IMSS reportó un total de 4,967 trabajadores asegurados, lo que representó para el municipio de San Gabriel un incremento anual de 772 trabajadores en comparación con el mismo mes de 2020, debido al aumento en el registro de empleo formal en algunos de sus grupos económicos, principalmente en *agricultura*.

En función de los registros del IMSS el grupo económico que más empleos presentó dentro del municipio de San Gabriel fue precisamente el de *agricultura*, ya que en julio de 2021 registró un total de 3,718 trabajadores concentrando el 74.85% del total de asegurados en el municipio.

El segundo grupo económico con más trabajadores asegurados fue el de *fabricación de productos de hule y plástico*, que para julio de 2021 registró 246 empleos formales que representan el 4.95% del total de asegurados a dicha fecha.

Tabla 3 Trabajadores asegurados										
San Gabriel, Jalisco 2015-julio 2021										
Grupo económico	2015	2016	2017	2018	2019	2020	julio 2020	julio 2021	variación absoluta jul 2021 / jul 2020	% part jul 2021
Agricultura	1,603	2,206	2,093	2,709	3,011	2,589	2,984	3,718	734	74.85%
Fabricación de productos de hule y plástico	238	289	253	273	270	258	278	246	-32	4.95%
Fabricación de alimentos	129	172	164	212	245	245	254	221	-33	4.45%
Servicios de administración pública y seguridad social	106	96	111	111	109	114	111	112	1	2.25%
Compraventa de materias primas, materiales y auxiliares	42	47	57	66	73	78	75	84	9	1.69%
Ganadería	56	52	62	70	61	64	65	83	18	1.67%
Fabricación de calzado e industria del cuero	44	40	51	61	68	73	63	81	18	1.63%
Construcción de edificaciones y de obras de ingeniería civil	19	17	40	10	31	117	57	73	16	1.47%
Servicios financieros y de seguros (bancos, financieras, compañías de seguros, etc.)	45	48	50	52	57	58	56	61	5	1.23%
Compraventa de alimentos, bebidas y productos del tabaco	30	31	35	35	42	46	48	51	3	1.03%
Transporte terrestre	24	33	34	37	35	39	34	42	8	0.85%
Preparación y servicio de alimentos y bebidas	19	25	24	26	29	25	26	35	9	0.70%
Otros	136	123	131	132	152	154	144	160	16	3.22%
Total	2,491	3,179	3,105	3,794	4,183	3,860	4,195	4,967	772	100.00%

Fuente: IIEG, con base en información del IMSS.

Trabajadores asegurados en el IMSS Región Sur

En julio de 2021, San Gabriel se presenta como el cuarto lugar municipal, dentro de la región Sur con mayor número de trabajadores concentrando el 8.24% del total.

De julio de 2020 a julio de 2021 el municipio de San Gabriel registró un incremento anual en el número de trabajadores asegurados en la región Sur pasando de 4,195 asegurados en 2020 a 4,967 asegurados en 2021, un aumento de 772 empleos formales durante el total del periodo.

Tabla 4 Trabajadores asegurados										
Región Sur, Jalisco 2015-julio 2021										
Municipio	2015	2016	2017	2018	2019	2020	julio 2020	julio 2021	variación absoluta jul 2021 / jul 2020	% part jul 2021
Zapotlán el Grande	26,273	27,935	30,141	32,315	33,877	34,212	31,173	34,814	3,641	57.78%
Tamazula de Gordiano	6,706	7,304	7,492	7,849	7,593	7,434	5,563	6,365	802	10.56%
Zapotiltic	5,127	5,445	6,057	6,511	7,439	7,135	6,720	6,017	-703	9.99%
San Gabriel	2,491	3,179	3,105	3,794	4,183	3,860	4,195	4,967	772	8.24%
Tuxpan	3,606	3,395	3,501	3,462	3,593	3,449	3,127	2,869	-258	4.76%
Gómez Farías	915	1,062	1,045	1,146	1,190	1,601	1,173	2,399	1,226	3.98%
Tolimán	725	703	796	907	888	958	956	964	8	1.60%
Tecalitlán	521	624	689	718	702	715	704	693	-11	1.15%
Pihuamo	384	382	444	399	411	445	364	558	194	0.93%
Tonila	284	329	334	346	425	447	436	499	63	0.83%
Jilotlán de los Dolores	21	35	39	98	48	60	56	64	8	0.11%
Zapotitlán de Vadillo	44	44	55	41	44	43	40	48	8	0.08%
Total	47,097	50,437	53,698	57,586	60,393	60,359	54,507	60,257	5,750	100.00%

Fuente: IIEG, con base en información del IMSS.

Da click en la siguiente liga para consultar la información de empleo formal (IMSS), que se genera de manera mensual: https://iieg.gob.mx/ns/?page_id=18817

Así mismo puede consultar en la siguiente liga los indicadores municipales: https://iieg.gob.mx/ns/?page_id=17139

Agricultura y ganadería en San Gabriel

El valor de la producción agrícola en San Gabriel ha presentado una tendencia al alza durante el periodo 2015–2020, excepto el ejercicio 2016 que registro una ligera caída, habiendo logrado su nivel más alto en 2020. El valor de la producción agrícola de San Gabriel de 2020, representó el 4.46% del total estatal, alcanzando un monto de 3,190,020 miles de pesos para ese año.



Fuente: IIEG, con base en información del SIAP / SAGARPA.

El valor de la producción ganadera en San Gabriel ha tenido diversas fluctuaciones durante el periodo 2015-2020, siendo el ejercicio de 2020 el año en el que se ha registrado el mayor nivel en el municipio. En 2020, el valor de la producción ganadera de San Gabriel representó el 0.34% del total estatal, alcanzando un monto de 346,991 miles de pesos para ese año.

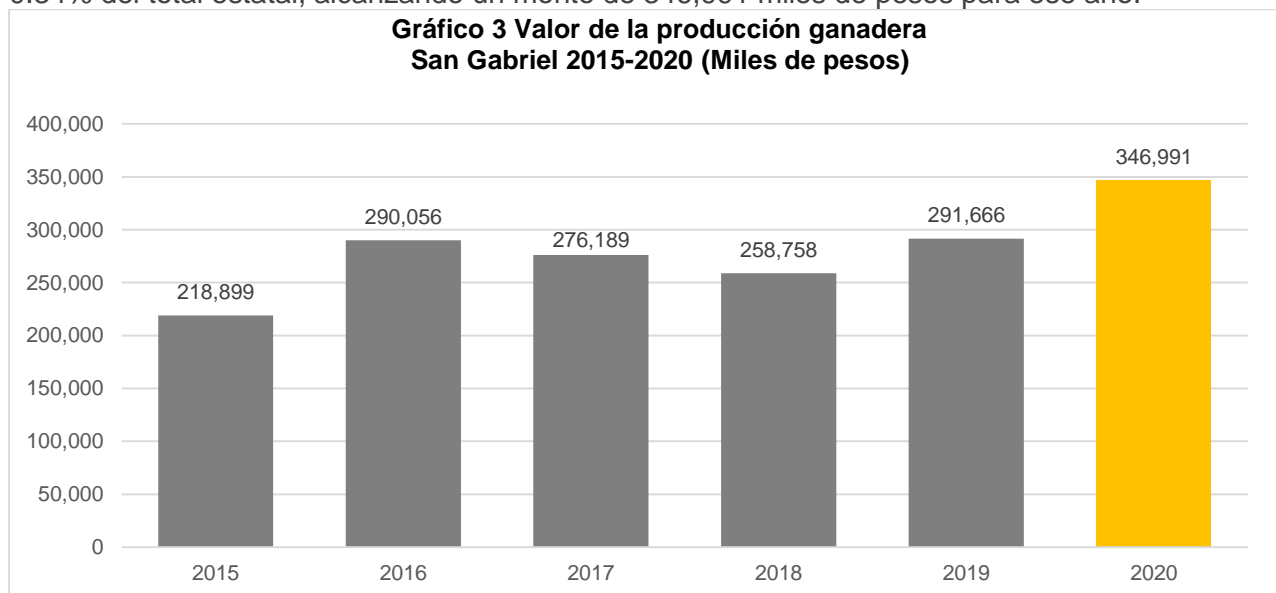

Fuente: IIEG, con base en información del SIAP / SAGARPA.



IIEG
Instituto de Información
Estadística y Geográfica
de Jalisco

Gobierno y Seguridad

San Gabriel
Diagnóstico del municipio
Agosto 2021



Jalisco
GOBIERNO DEL ESTADO

Desarrollo institucional

El Índice de Desarrollo Municipal (IDM) mide el progreso de un municipio en cuatro dimensiones del desarrollo: social, económica, ambiental e institucional, con la finalidad de presentar una evaluación integral de la situación de cada uno de éstos. El IDM parte de tres premisas vinculadas con el concepto de desarrollo humano, según el cual, el principal objetivo es beneficiar a las personas; las actividades de los gobiernos afectan el nivel de desarrollo de sus comunidades y que el desarrollo sostenible posibilita el bienestar de los individuos a largo plazo (ver detalles [aquí](#)).

En los apartados anteriores ya se ha hecho referencia al desarrollo social, económico y del medio ambiente; finalmente en esta sección se aborda el componente institucional (Índice de Desarrollo Municipal Institucional; IDM-I), que mide el desempeño de las instituciones gubernamentales de un municipio a través de cuatro rubros que contemplan el esfuerzo tributario, la transparencia, la participación electoral y la seguridad.

En la construcción del IDM se decidió incluir cuatro variables para medir el desarrollo institucional de los municipios de Jalisco, tal y como se muestra en las dos tablas siguientes, por medio del porcentaje de participación ciudadana en elecciones; la evaluación del cumplimiento de la publicación de información fundamental y de la obligación de la atención a las solicitudes de información; el porcentaje de ingresos propios por municipio y el número de delitos del fuero común por cada mil habitantes.

¹En ediciones anteriores se incluía el número de empleados municipales per cápita. Esta información se muestra más adelante en esta sección, pero ya no es considerada para la elaboración del IDM-I

Tabla 1. Desarrollo institucional de los municipios en el contexto estatal con base en cinco indicadores

San Gabriel, Región Sur (Parte I)					
		Porcentaje de participación ciudadana en elecciones 2021		Evaluación del cumplimiento de la publicación de información fundamental 2016	
Clave	Municipio	Valor municipal	Lugar estatal	Valor municipal	Lugar estatal
23	Zapotlán el Grande	48.66	102	37.5	14
49	Jilotlán de los Dolores	54.75	77	0.0	96
65	Pihuamo	47.86	107	12.5	46
79	Gómez Farías	54.88	76	12.5	46
85	Tamazula de Gordiano	71.47	15	12.5	46
87	Tecalitlán	76.97	7	0.0	96
99	Tolimán	39.33	121	12.5	46
103	Tonila	66.94	35	12.5	46
108	Tuxpan	69.55	23	12.5	46
113	San Gabriel	70.82	17	12.5	46
121	Zapotiltic	56.23	68	12.5	46
122	Zapotitlán de Vadillo	71.06	16	0.0	96

Fuente: Elaborado por el IIEG, con base en los resultados electorales de las elecciones municipales de 2021, del IEPC; la Estadística de Finanzas Públicas Estatales y Municipales (EFIPEM), Base de Delitos del Fuero Común del Secretariado Ejecutivo del Sistema Nacional de Seguridad Pública, Encuesta Intercensal 2015 del INEGI y las evaluaciones del ITEI de 2016.

En el caso de San Gabriel, en 2021 registró una participación electoral del 70.82%, que lo coloca en el lugar 17 de los 125 municipios. Lo que significa que tiene una alta participación electoral en comparación con otras municipalidades del estado. Por otra parte, en 2016 con una calificación de 12.5% en materia de cumplimiento en las obligaciones de transparencia, el municipio se colocó en el lugar 46, lo que muestra el grado de compromiso de una administración en publicar y mantener actualizada la información, en particular, la correspondiente a los rubros financieros y regulatorios; así como la mejora en su accesibilidad y un adecuado manejo y protección de la información confidencial. Esto en el marco del cumplimiento del derecho de acceso a la información pública.

Asimismo, en el ámbito de las finanzas municipales, el 12.60% de los ingresos de San Gabriel se consideran propios; esto significa que fueron generados mediante sus propias estrategias de recaudación, lo que posiciona al municipio en el lugar 83 en el ordenamiento de este indicador respecto a los demás municipios del estado. Mientras que en la cuestión de seguridad, en 2020 el municipio registró una tasa de 4.72 delitos por cada cien mil habitantes, que se traduce en el lugar 41 en el contexto estatal, siendo el lugar uno, el municipio más seguro en función de esta tasa.

Considerando los cuatro indicadores, San Gabriel obtiene un desarrollo institucional Alto con un IDM-I de 37.55, que lo coloca en el sitio 43 del ordenamiento estatal. Donde el primer lugar lo tiene Tlajomulco de Zúñiga y el último, Juanacatlán.

Tabla 2. Desarrollo institucional de los municipios en el contexto estatal con base en cinco indicadores

San Gabriel, Región Sur (Parte II)								
Clave	Municipio	Porcentaje de ingresos propios		Delitos del fuero común por cada 1,000 habitantes 2020		IDM-Institucional		
		Valor municipal	Lugar estatal	Valor municipal	Lugar estatal	Índice	Grado	Lugar estatal
23	Zapotlán el Grande	24.79	30	11.29	104	37.49	Alto	44
49	Jilotlán de los Dolores	4.54	117	1.58	3	31.38	Muy bajo	110
65	Pihuamo	9.10	105	3.00	15	33.01	Bajo	96
79	Gómez Farías	14.41	76	8.08	86	32.66	Bajo	100
85	Tamazula de Gordiano	16.43	64	4.01	32	39.34	Alto	25
87	Tecalitlán	17.16	61	3.50	25	38.46	Alto	34
99	Tolimán	9.63	100	1.92	7	32.17	Bajo	105
103	Tonila	14.82	73	1.90	6	39.33	Alto	26
108	Tuxpan	21.34	45	4.24	34	40.29	Muy alto	17
113	San Gabriel	12.60	83	4.72	41	37.55	Alto	43
121	Zapotiltic	26.65	24	10.86	103	34.85	Bajo	79
122	Zapotitlán de Vadillo	7.98	110	1.74	4	35.61	Medio	69

Fuente: Elaborado por el IIEG, con base en los resultados electorales de las elecciones municipales de 2021, del IEPC; la Estadística de Finanzas Públicas Estatales y Municipales (EFIPEM), Base de Delitos del Fuero Común del Secretariado Ejecutivo del Sistema Nacional de Seguridad Pública, Encuesta Intercensal 2015 del INEGI y las evaluaciones del ITEI de 2016.

En lo que respecta a los empleados que laboraron en las instituciones de la administración pública municipales, en 2018 San Gabriel tenía una tasa de 11.99 empleados municipales por cada mil habitantes, por lo que ocupó el sitio 3 de 12 de municipios con la menor tasa en la región, mientras que a nivel estatal ocupó la posición 46.

Gráfica 1. Empleados que laboraron en las administraciones públicas municipales en la región Sur, 2018

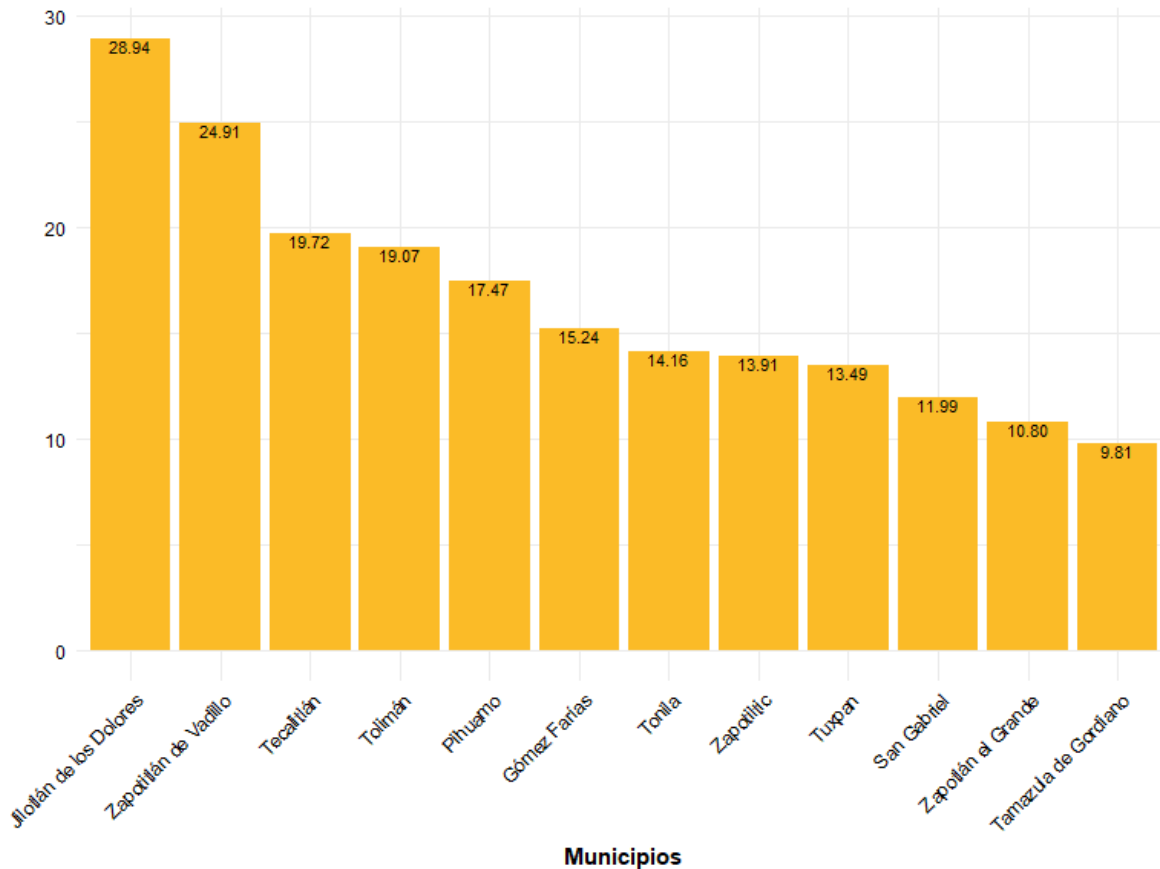

Fuente: Elaborado por el IIEG con datos del Censo Nacional de Gobiernos Municipales y Demarcaciones Territoriales de la Ciudad de México 2019, de INEGI.

Durante el 2020, se abrieron un total de 82 carpetas de investigación, de las cuales 39 se abrieron en el primer semestre, mientras que en los siguientes seis meses fueron 43. Septiembre es el mes con más casos con 14 indagaciones. Marzo es el mes con la menor cantidad de carpetas abiertas con 1. El promedio de carpetas abiertas por mes en el municipio es de 7.

Gráfica 2. Cantidad de carpetas de investigación por mes, San Gabriel 2020

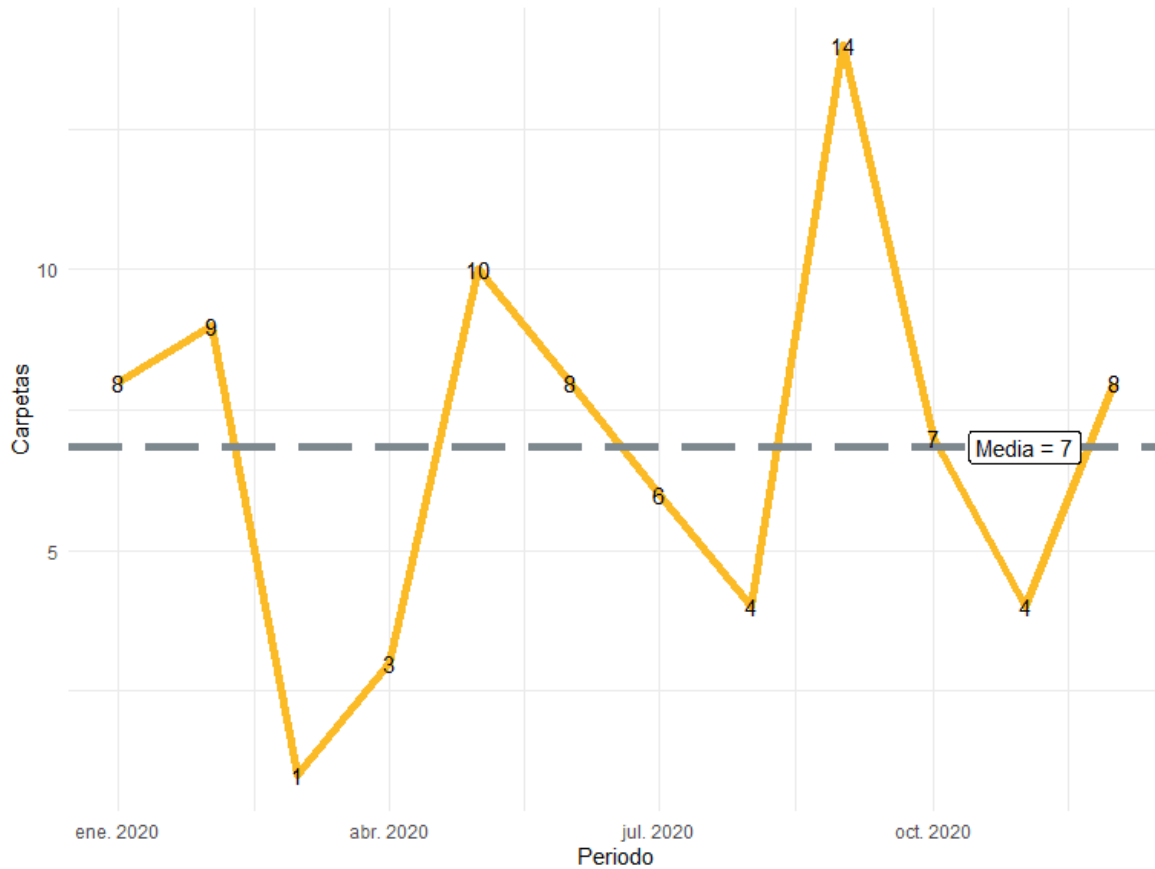

Fuente: Elaborado por el IIEG con datos del Secretariado Ejecutivo del Sistema Nacional de Seguridad Pública

En la siguiente liga podrás consultar la información actualizada mensualmente de las carpetas de investigación: https://iieg.gob.mx/ns/?page_id=22174

En San Gabriel durante el 2020, el 52% de los delitos afectaron al bien jurídico del patrimonio seguido de otros bienes jurídicos afectados con 18% y el tercer bien jurídico con mayor afectación fue la familia con 13%. (Gráfica 3).

Gráfica 3. Distribución porcentual de los bienes jurídicos afectados, San Gabriel 2020

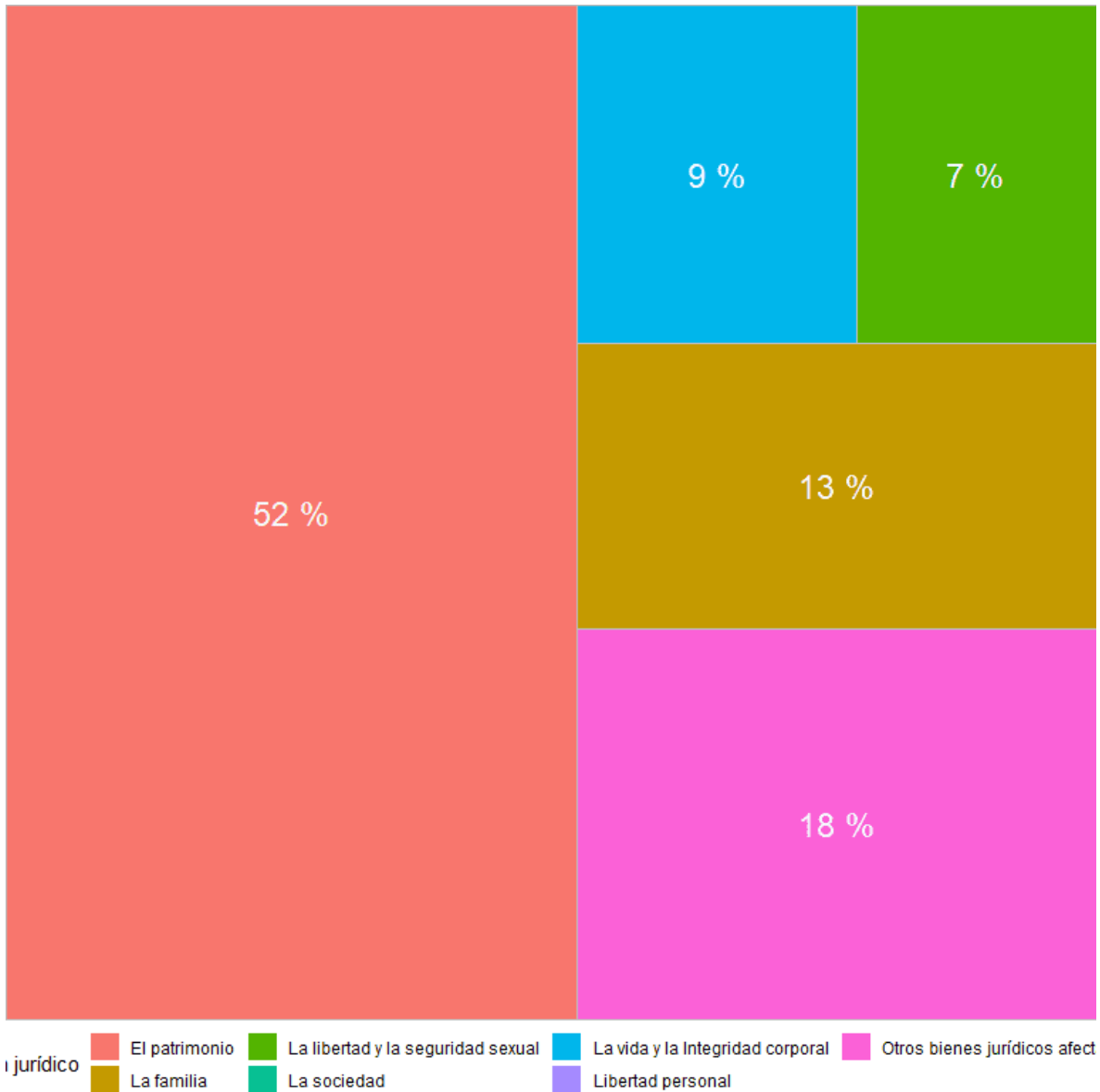

Fuente: Elaborado por el IIEG con datos del Secretariado Ejecutivo del Sistema Nacional de Seguridad Pública

Con relación al bien jurídico del patrimonio que fue el más afectado en 2020 en el municipio, daño a la propiedad fue el subtipo de delito que abrió más carpetas con 19; en segundo puesto, robo a casa habitación con 6 seguido de despojo con 5 casos. (Gráfica 4).

Gráfica 4. Cantidad de carpetas por los 5 subtipos de delitos que afectaron más a el patrimonio, San Gabriel 2020

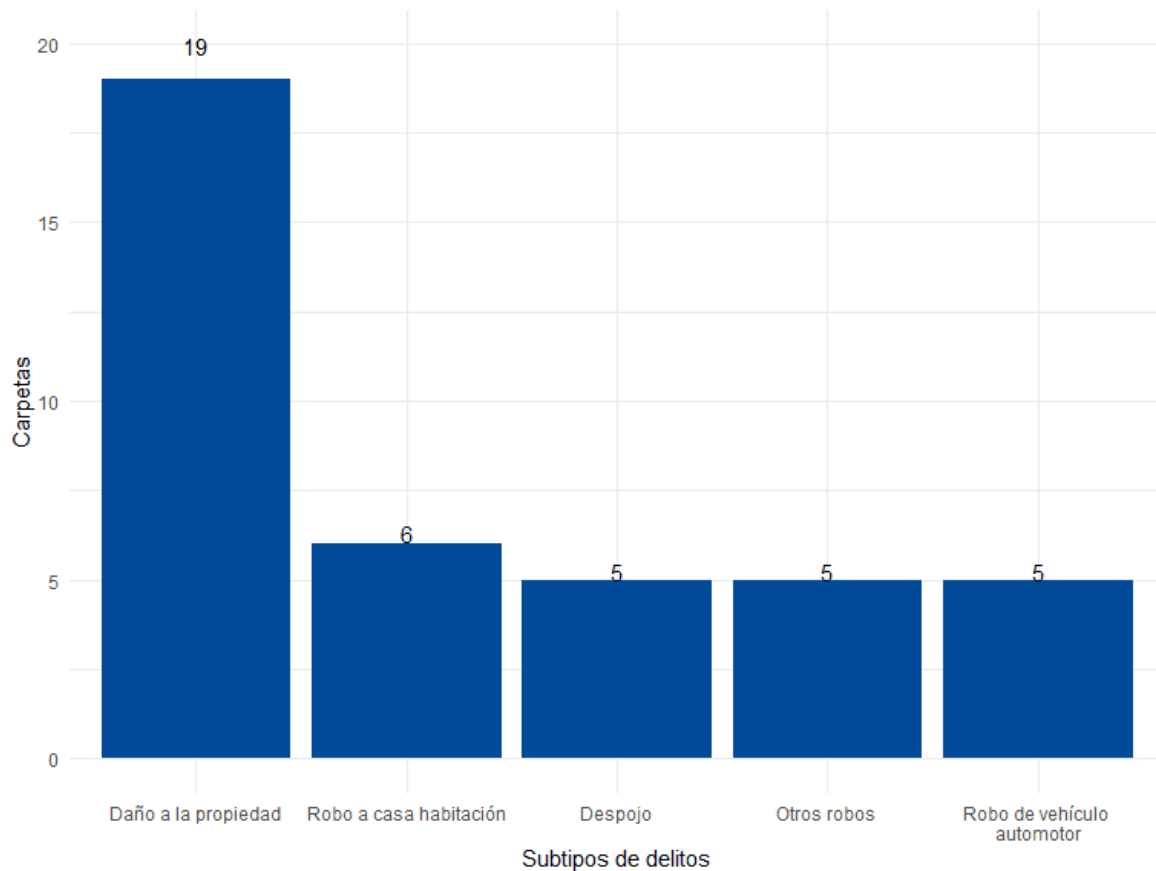

Fuente: Elaborado por el IIEG con datos del Secretariado Ejecutivo del Sistema Nacional de Seguridad Pública

Directorio municipal



Presidente Municipal San Gabriel
David Rafael Valencia García

Domicilio

Calle Manuel C. Michel No. 13, Colonia, Centro 49700 San Gabriel, Jalisco, México

Teléfono

343 427 0601

Síndico (a)

Martha Angelica Corona Benavides

Regidores (as)

Juan José Chávez de la Lima
Petra Alicia Martínez Rivera
Candelario Lomelí Mancilla
Martha de la Lima Rodríguez
Edgar Galindo Quintero
Moisés Nava Larios
Alma Gabriela Rodríguez Benavides
Bonifacio Villalvazo Larios
Fabiola Lizeth Quintero Campos

Partido Político

Movimiento Ciudadano (MC)

www.iieg.gob.mx



IIEG Jalisco

Calzada de los Pirules 71 Col. Ciudad Granja
C.P. 45010, Zapopan, Jalisco, México.

 contacto@iieg.gob.mx

 33377-71770



IIEG
Instituto de Información
Estadística y Geográfica
de Jalisco

