PREÇO DO EXEMPLAR R$ 1,00
INTERIOR R$ 1,00

GAZETA DE SERGIPE

ARACAJU, QUARTA-FEIRA 25 DE SETEMBRO DE 2002 — FUNDADOR: ORLANDO DANTAS — ANO XLVII - Nº 13.100

ODONTOSERV
Seu convênio odontológico

INFORME GS

O presidenciável José Serra (PSDB) desembarcará em Aracaju na próxima sexta-feira às 18 horas. Seguirá do aeroporto em carreata até o Mercado de Aracaju, onde acontecerá showmício, tendo como atração a dupla sertaneja Chitãozinho e Xororó. *(Página 4A)*

TRIBUNA

São poucos os livros que tratam da vida política e administrativa do Estado, tornando escassa a referência, tão necessária ao acervo do conhecimento local. Nas escolas os alunos foram obrigados, geralmente, a aprender sobre os fatos e os personagens de outros países e épocas, relegando a sociedade sergipana a plano secundário. *(Página 2A)*

TEMPO

Nublado a parcialmente nublado. Ventos fracos a moderados, direção E, temperatura estável. Máxima de 29ºC e mínima de 23ºC na capital e no litoral. No sertão e região oeste máxima de 33ºC e mínima de 20ºC.

FORÇA-TAREFA VAI COIBIR ASSALTOS

Governo alagoano decide fechar cerco a bandidos nas divisas com Sergipe, Bahia e Pernambuco

Edinah Mary

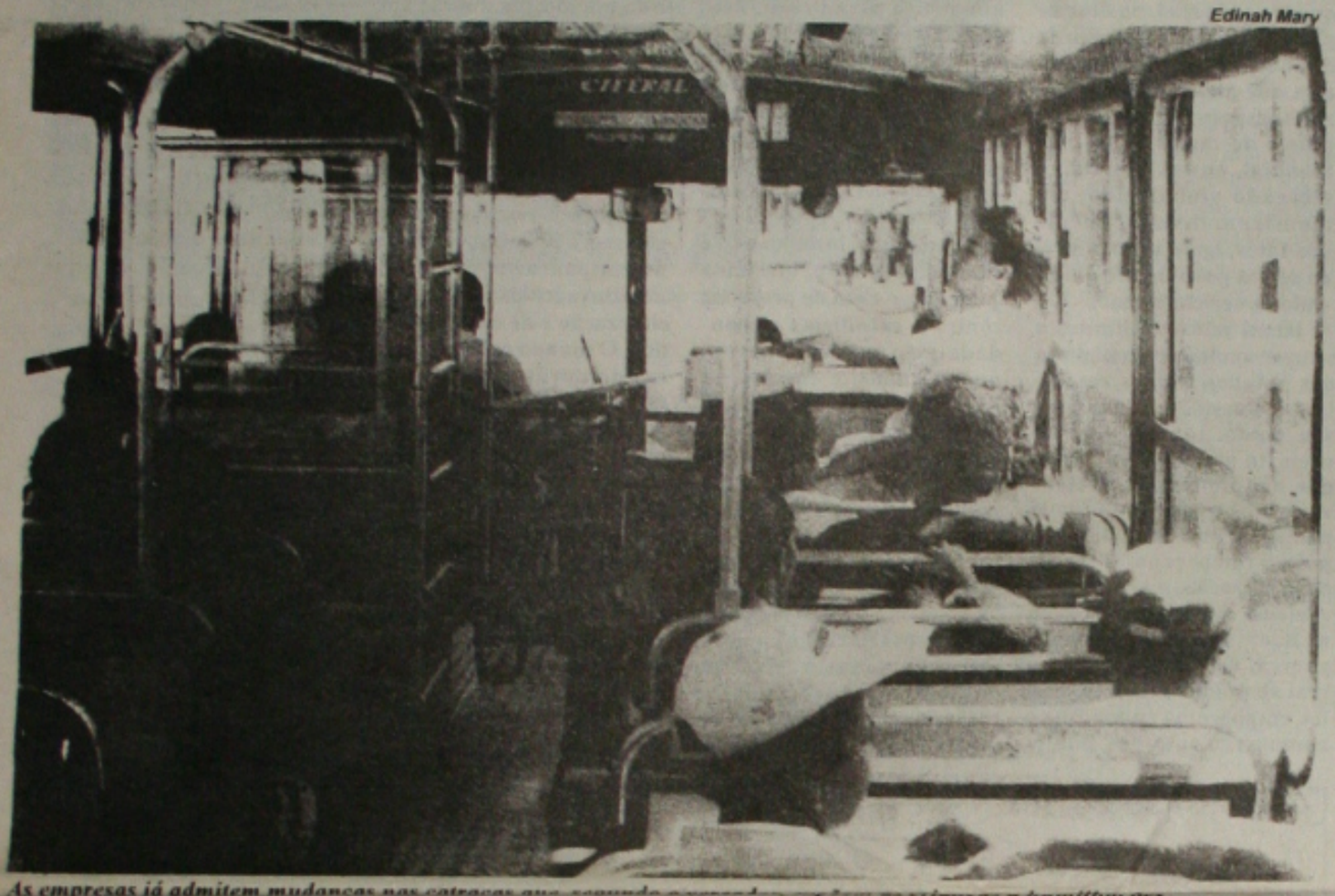

As empresas já admitem mudanças nas catracas que, segundo [illegible] e humilhações

O governo de Alagoas anunciou ontem a criação de uma força-tarefa, formada por homens das polícias Civil, Militar, Federal e Rodoviária Federal, que vai atuar nas divisas com os Estados de Pernambuco, Sergipe e Bahia, a fim de reprimir assaltos nas rodovias alagoanas, principalmente a ônibus das linhas interestaduais. Somente este ano, já foram registrados 26 assaltos a ônibus nas rodovias de Alagoas. O último fez como vítima um grupo de turistas sergipanos que viajavam para Fortaleza (CE). Os detalhes da operação policial, que começa ainda esta semana, não foram discutidos numa reunião no Ministério Público de Alagoas, mas o secretário de Defesa Social, Antônio Arecippo, disse que as ações vão acontecer 24 horas, nos trechos de divisas e pontos mais críticos do Estado. "Vamos partir para o confronto, mesmo que haja prejuízo de vida, mas que não seja do nosso lado", avisou o secretário. *(Página 3B)*

Servidores da UFS iniciam paralisação a partir de hoje

Servidores técnico-administrativos da Universidade Federal de Sergipe (UFS) iniciam hoje uma paralisação de 48 horas em protesto ao rompimento, pelo governo federal, do acordo firmado durante a última greve nas instituições de ensino superior de todo o País. A decisão foi tomada em assembléia geral realizada ontem no auditório do Centro de Ciências Exatas e Tecnologia, na Cidade Universitária, com a participação de cerca de 100 funcionários. Para hoje e amanhã, estão programadas diversas atividades, como manifesto na Coordenação do Concurso Vestibular e no Hospital Universitário (HU), cujo atendimento também deve ser afetado pela paralisação.

MP quer acesso de crianças por catraca facilitado

Representantes das empresas de transporte coletivo da capital e da SMTT se reuniram ontem no Ministério Público de Sergipe para discutir a proposta que prevê mudanças nas catracas dos ônibus, a fim de tornar mais fácil a passagem das crianças de até 6 anos de idade. Da forma como as catracas são concebidas, as crianças acabam discriminadas e expostas a humilhações. *(Página 1B)*

Mercado volta a viver dia tenso e dólar sobe 5,73% em um só dia

O vencimento hoje de US$ 1,52 bilhão em títulos cambiais, as chances cada vez maiores de vitória de Luiz Inácio Lula da Silva no primeiro turno, enfraquecimento da economia mundial e a perspectiva de guerra com o Iraque voltaram ontem a provocar nervosismo no mercado. O dólar comercial fechou o dia cotado a R$ 3,7800, uma alta de 5,73% em relação às últimas operações. Com o resultado, a moeda norte-americana já acumula alta de 63,21% no ano e de 21,43% nos últimos dias. A Bolsa de Valores de São Paulo (Bovespa) fechou em queda de 1,25%. *(Página 8A)*

Israel mata 9 e fere 20 palestinos

Nove palestinos morreram e 20 ficaram feridos durante confrontos na madrugada de ontem, na cidade de Gaza, com forças israelenses. Durante a operação, soldados israelenses destruíram, com explosivos, 13 oficinas que eram usadas para produção de munição e foguetes Qassam, segundo uma declaração do Exército. *(Página 7A)*

Ibope mostra Lula a 2 pontos da eleição em primeiro turno

O candidato da frente "Muda Brasil", Luís Inácio Lula da Silva (PT), está a dois pontos de se eleger presidente da República ainda no primeiro turno. Pelo menos é o que indica a pesquisa de intenção de votos do Ibope divulgada ontem à noite pelo Jornal Nacional, da TV Globo. Pela pesquisa, Lula subiu 2 pontos em relação ao levantamento anterior, passando de 39% para 41% das intenções de votos. Com isso, voltou a ter 48% dos votos válidos (soma de todos os votos, menos os em branco e nulos), o que significa que está a 2 pontos de se eleger ainda no primeiro turno. José Serra (PSDB) caiu de 19% para 18%, Anthony Garotinho (PSB) subiu para 15% e Ciro Gomes (PPS) oscilou de 14% para 12%. *(Página 8A)*

Divulgação

Durante comícios segunda-feira à noite, o candidato do PFL, João Alves Filho, ressaltou as obras que realizou em Aracaju quando prefeito, governador e ministro. (Página 3A)

Divulgação

A exposição "Feira dos Municípios", do artista plástico Adauto Machado, comemora, a partir de amanhã, os 36 anos da Galeria Álvaro Santos. (Página 4C)

EDIDELSON

TRT JULGA SEGUNDA-FEIRA DISSÍDIO DE VIGILANTES

Página - 4B

TRIBUNA GS

Luiz Antonio Barreto
e-mail:psergipe@uol.com.br

Um livro de biografias

A documentação sergipana carece ainda de organização, para servir de fonte de consulta, fornecendo informações que ajudem na compreensão da história. São poucos os livros que tratam da vida política e administrativa do Estado, tornando escassa a referência, tão necessária ao acervo do conhecimento local. Nas escolas os alunos foram obrigados, geralmente, a aprender sobre os fatos e os personagens de outros países e épocas, relegando a sociedade sergipana a plano secundário. Pouca coisa se soube, nos livros, sobre o Brasil e alguns brasileiros, quase nada sobre Sergipe e os sergipanos de todas as épocas.

Há, no entanto, uma bibliografia que contempla em vários livros personalidades políticas. São ainda hoje livros especiais de pesquisa *Homens do Brasil – Sergipe*, do general Liberato Bitencourt, que também é autor de uma *História da Literatura Brasileira*, em vários volumes, com grande número de biografias de sergipanos, desde os tempos da colonização e até a primeira metade do século XX; *Dicionário Bio-Bibliográfico Sergipano*, de Armindo Guaraná; *História da Literatura Sergipana*, de Jackson da Silva Lima, obra prevista para 8 volumes, dos quais saíram apenas 2, aos quais podem ser agregados livros de interpretação dos fatos da história, recheados de informações biográficas.

Alguns políticos, como Graccho Cardoso, Augusto Maynard Gomes, Eronides Carvalho, Augusto Leite, Albano Franco, dentre outros, ganharam ensaios biográficos, geralmente de exaltação, difundindo suas ações administrativas ou parlamentares. A grande maioria, contudo, não conta com o registro sistemático de suas vidas e feitos. Outros, como os intelectuais que atuaram na vida pública, como Silvio Romero, Felisbelo Freire, Martinho Garcez, Fausto Cardoso, Gilberto Amado, mereceram os bons votos da crítica, muito mais pelo perfil que afirmaram de intelectuais, do que pela militância política. Há, ainda, perdidos nas páginas envelhecidas dos jornais e de algumas revistas sergipanas, textos que tratam de pessoas, louvando-as ou homenageando-as quando morreram. Tal material precisa ser recuperado, porque também serve de fonte de pesquisas.

Osmário Santos, um jornalista com boa visão do cotidiano sergipano, vem publicando desde a década de 1980 páginas biográficas de sergipanos, de todos os campos do conhecimento e das atividades. É uma página inteira, sempre no *Jornal da Cidade*, aos domingos, trazendo nomes e mais nomes de homens e de mulheres que conquistaram destaque na vida sergipana. O esforço jornalístico de Osmário Santos, de muito fôlego, em si representa já um sucesso, considerando que em Sergipe quase tudo é provisório e que nem os suplementos literários, assinados pelos melhores críticos, sobreviveram na mídia diária.

Osmário Santos não pensava em fazer um trabalho voltado para a política, ou para qualquer outro campo específico onde algumas pessoas se destacam das demais. Tanto é assim que a primeira das suas biografias, enfeixada no livro lançado ontem —Memórias Políticas de Sergipe no Século XX (Organização de Afonso Nascimento, Aracaju: Universidade Federal de Sergipe, BANESE, Fundação Oviêdo Teixeira, 824 p.) – data de 1º de janeiro de 1990, a do jornaleiro, ex-funcionário dos Correios e militante do Partido Comunista Gervázio Santos, o Careca, um dos mais queridos personagens de Sergipe, por todos os méritos um homem de lutas, de coragem, e de capacidade de sobrevivência.

Ao selecionar, organizar em ordem alfabética e preparar a edição das biografias feitas por Osmário Santos e publicadas, entre 1990 e 2002, no *Jornal da Cidade*, o professor Afonso Nascimento dá uma contribuição essencial às fontes da história política sergipana. Ele próprio acresce ao livro uma página introdutória e uma listagem de livros e de artigos que tratam, no Estado, de matéria política biográfica, o que enriquece, sem dúvida, a edição.

O livro de Osmário Santos tem muitos méritos, um deles é o de dar voz a personagens que ficaram, por muito tempo, discriminados, em plano inferiorizado na hierarquia da vida pública do Estado. No livro trafegam, com o mesmo destaque, nomes como o de Lourival Baptista, Paulo Barreto de Meneses, Celso de Carvalho, João de Andrade Garcez e outros que alcançaram lugar destacado durante o período dos governos militares, e nomes como o de Gervázio Santos, Lídio Santos, Agonalto Pacheco, Milton Coelho, e outros que encarnaram, como ninguém, a resistência contra a ditadura.

São poucos os livros que tratam da vida política e administrativa do Estado

O livro revela depoimentos e opiniões de homens que ocuparam posições destacadas na vida pública sergipana, e que morreram quase em silêncio, quase esquecidas, como Armando Rollemberg, José Rollemberg Leite, Luiz Garcia, Baltazar Santos, Godofredo Diniz, coronel Hermeto Feitosa, Horácio Gois, José Machado de Souza, Walter Baptista, e muitos outros. Há, também, no livro de Osmário Santos depoimentos de figuras eminentes, que tiveram participação alongada na política, como o ex-governador Arnaldo Garcez, que foi deputado em 1934, governou Sergipe e foi prefeito de Itaporanga. Milton Santos, vereador de muitos mandatos em Aracaju, Maneol Prado Vasconcelos, o "seu" Reisinho, que foi vice-governador, Manoel Cabral Machado, um dos maiores tribunos da Assembléia Legislativa, Seixas Dória, voz afinada com as reformas de base, governador deposto e preso em 1964, dentre outros que vivem como cidadãos úteis, produzindo e contribuindo para a história sergipana.

O livro de Osmário Santos tem, assim, muitas qualidades e precisa ser lido. Não é uma tese, é um instrumento de muitas vozes, onde cada um revela o que quer, para responder a curiosidade do jornalista e do público leitor das páginas domingueiras.

GAZETA DE SERGIPE

Diário matutino fundado em 13 de janeiro de 1956 de propriedade da **Gazeta de Sergipe S/A.**
Diretor-Presidente: Paulo Roberto Dantas Brandão
Diretor Executivo: Luiz Antonio Barreto
Diretor Executivo: Ricardo Augusto Dantas Brandão
Gerente Comercial : Nairson Barreto Socorro
Gerente Administrativo: Eronildes Nogueira de Farias
Redação, Administração e Oficinas, Av. Juscelino Kubitscheck, Nº 396-A - Bairro Santo Antônio - Aracaju - Sergipe
PABX-(79) 236-2002 - FAX - (79) 236-2112. END. ELETRÔNICO **gazeta@netdados.com.br**
HOME PAGE: **http.//www.gazetadesergipe.com.br**
REPRESENTANTES COMERCIAIS - São Paulo, Rio de Janeiro e demais estados, **NS&A – Núcleo de Soluções e Alternativas Profissionais Associados Ltda,** com sede á Rua Frei Caneca, 91 – 8º – São Paulo – São Paulo (SP).
ESCRITÓRIOS: NS&A RJ - Tel.: (21) 2579-4222 / Fax: (21) 2579-4322;NS&A MG - Telefax: (31) 3411-7333; NS&A Centro Oeste -Telefone:(61)226-6723 Fax: (61) 225-4483; NS&A CE - Tel.: (85) 458-1551 / Fax: (85) 458-1544; NS&A BA - Tel.: (71) 341-8483/ 341-9466 / 272-0473 / Fax: (71) 342-0761; NS&A PE -Tel.: (81) 3421-2540 / Fax: (81) 3221-4168; NS&A PR -Telefax: (41) 352-4421; NS&A SC -Tel.: (48) 228-4292 Fax: (48) 228-4294; NS&A Cone Sul -Tel.: (51) 3346-4877 / 3346-4253 / 3395-5168 Fax: (51) 3222-6293 Brasília - **RIL PUBLICIDADE** - SBN - Quadra 02 Bloco J. Edifício Engº. Paulo Maurício 8º andar s/815 - CEP.70040-903 - Fone: 061-326.8505
Noticiário Nacional - AGÊNCIA ESTADO
Os artigos assinados são de inteira responsabilidade de seus autores, não necessariamente refletindo a opinião do jornal.

GAZETA DE SERGIPE

DIRETOR GERAL: PAULO ROBERTO DANTAS BRANDÃO
DIRETOR: LUIZ ANTONIO BARRETO **EDITOR:** GILVAN MANOEL

Povo humilhado

O que Israel está fazendo com o povo palestino, humilhando o seu líder Yasser Arafat, destruindo a sede da Autoridade Palestina, que é a sede do Governo, é alguma coisa sem precedentes em tempo de paz. Indiferente ao uso da força a Organização das Nações Unidas tenta, pela via diplomática, pôr fim as hostilidades lideradas pelo general Ariel Sharon. Poucas vezes a humanidade viveu quadra tão cruel, de desrespeito humano, de violação de direitos, de barbárie quanto esta que atravessa aterrorizado, esperando o pior. Os países de maior influência mundial, envolvidos com o mercado globalizado, demonstram distanciamento dos fatos, ignorando o futuro de um povo inteiro ameaçado de ser chacinado.

Israel não tem limites e sempre apoiado pelo império dos Estados Unidos resolve tratar questões milenares a seu modo, tomando como pretexto ataques terroristas que não representam, efetivamente, a posição do povo palestino. Bem armado e disposto a romper com as regras da civilização, o governo israelense faz da humilhação ao líder Arafat um troféu de guerra, exibindo em tempo real ao mundo indefeso. Não há, então, como enquadrar o comportamento dos líderes israelenses, quando toda a história e a ciência política ensinam de modo diverso, como são as relações internacionais e como devem ser os comportamentos civilizados dos diversos países do mundo, independentemente das suas condições econômicas, políticas e sociais.

Israel tem uma vocação para a guerra e tem feito da sua legítima aspiração por um território para o seu povo um motivo para brigar. Brigou com o Egito, com o Líbano, com outros países e agora faz dos palestinos o saco de pancada, invadindo territórios, impondo "leis" e principalmente expondo pela humilhação as lideranças mais autênticas do povo. Nunca a força valeu tanto, intimidando a humanidade livre, que nada pode fazer além de protestar contra a carnificina comandada pelo general Sharon, que certamente entrará na história pela janela obscura da violência que promove, em nome de um Estado e de um povo, contra outro povo e contra a formação de um Estado.

Os Estados Unidos que pensam em guerra para manter sua indústria bélica, suas experiências químicas, alimentam essa tragédia no Oriente, acobertando as ações de Israel. Afinados em suas políticas de força contra os seus "inimigos", Israel e Estados Unidos dão um péssimo exemplo e com suas atitudes terminam fazendo crescer a onda de reação de adversários, pondo toda a humanidade em risco de atos terroristas. A humanidade deveria contar com a salvaguarda, para não ser a vítima fatal de tais políticas israelense e norte-americana. De outro modo o futuro será uma incógnita, em toda parte do mundo, até mesmo nos países vocacionados para a paz, como o Brasil.

A impotência da ONU diante do cenário de horror e de humilhação criado por Israel preocupa e desguarnece a humanidade. E esta, sem ter a quem recorrer, entregar-se-á à própria sorte, vendo em poucas horas ou em minutos séculos e séculos de civilização e de cultura política. O mundo está às vésperas de novas guerras, e os estopins estão sendo acesos por Israel e Estados Unidos, tendo como pretextos os palestinos de Arafat e os iraquianos, de Saddan Hussein. Não sem razão a demitida Ministra da Justiça da Alemanha comparou o atual presidente dos Estados Unidos com o fuher alemão, que levou o mundo a uma guerra sem razão, sem motivo, sem qualquer necessidade ou justificativa.

Edidelson

A Inquisição e Galileu

Mário Eugênio Saturno

Galileu, ainda jovem, conheceu as idéias de Copérnico que o deixou muito angustiado, pois acreditava mas não dispunha das provas necessárias. Foi quando recebeu o livro do desconhecido Johannes Kepler, seguidor de Copérnico. Também não tinha as provas necessárias mas era um aliado.

Nessa época, conheceu Marina, filha de um nobre arruinado. Apaixonou-se. Passaram semanas de muita felicidade. O pai dela adoeceu e morreu e ela engravidou. Galileu alugou uma casa para ela próxima da sua. Nasceu sua primeira filha. Tiveram ainda outra filha e um filho.

Recebeu uma carta de Kepler que havia deixado Gras perseguido por religiosos, em 1600, refugiou-se com o astrônomo Tycho Brahe na Áustria. Ao mesmo tempo chegava a notícia de que Giordano Bruno, maior filósofo da Renascença e padre dominicano, fora queimado vivo em Roma.

Em 1604, dois ex-discípulos descobrem no céu uma nova estrela. Era a prova que Galileu precisava para mostrar um erro de Aristóteles. Iniciou conferências que foram freqüentadas por todo tipo de autoridade. Atacou os aristotélicos, que passaram a atacar sua honra.

Ficou doente, reviu suas convicções e as de Kepler, este havia desenvolvido uma teoria de que as órbitas eram elípticas e não circulares. Também Kepler, em seu novo livro, havia menosprezado Galileu.

Galileu teve seu contrato renovado para quinhentas e vinte moedas anuais, duzentas a mais que estava recebendo, era o maior salário já oferecido a um professor. Os problemas com sua saúde tornaram-se freqüentes.

Visitando uma fábrica de vidros em Veneza, lembrou-se de uma carta de um ex-aluno francês descrevendo um telescópio fabricado pelo holandês Lippershey, encomendou diversas lentes para fazer experiências. Era julho de 1610, construíra o telescópio, apontou para a cúpula da distante igreja e chamou a todos para verem, as salas de aula esvaziaram. Aconselhado por Marina a procurar proteção, escreveu ao doge oferecendo o seu invento como peça de guerra.

No dia 21 de agosto de 1610, no alto do Campanário, Galileu demonstrou a todos, soberano e senadores. Depois de quatro dias, aprovaram um salário para Galileu de mil moedas anuais. Visitou a mãe e as irmãs, saldou todas as dívidas. Trouxe a mãe para Pádua. Mas não deu certo, teve que mandá-la de volta. Acompanhou-a sua filha preferida, o que o desgostou muito. Não conseguindo dormir, apontou o telescópio para as estrelas... E depois para a Lua... E viu um novo céu!

Passou noites observando. Se Aristóteles havia visto 1027 estrelas, Galileu estava vendo dez mil. Viu os planetas e descobriu suas luas. Narrou tudo no "Sidereus Nuncios" (Arauto das Estrelas). Mudou o mundo.

Realizou seu sonho, foi convidado para ser o matemático da corte em Florença, sua terra natal. Descobriu que Vênus orbitava o Sol. O sistema de Copérnico encontrava sua prova. Com isso, Galileu atrairia a atenção do Santo Ofício. Em Florença não tinha o mesmo respaldo que em Veneza. Foi aconselhado a ir a Roma explicar-se. Mostrou à Comissão, dirigido pelo Cardeal Bellarmin, o céu pelo seu telescópio e recebeu o parecer favorável ao livro.

Houve uma grande oposição, mas de ninguém importante. Porém, ao reivindicar a descoberta das manchas solares, expôs a sua crença em Copérnico, em um momento político ruim. Suas filhas quiseram ser freiras. A solidão o aguardava.

Finalmente, foi denunciado à Inquisição. Antecipando-se, foi a Roma, e depois de muito tempo o dispensaram, sem levá-lo ao tribunal. Solicitou à Inquisição um atestado de não estar em desacordo com a fé. E conseguiu! Voltou triunfante.

Morreram sua mãe e, logo depois, sua irmã. Conquistou a amizade do Papa Urbano VIII de quem já tinha a simpatia desde quando ainda era o Cardeal Barberini. Montou e aperfeiçoou para o Papa o microscópio de outro holandês, Drebbel. Em 1632, escreveu o seu "Diálogo", que lhe custou uma segunda investida da Inquisição. Com 70 anos, velho e temendo ser torturado e queimado vivo, assinou a retratação e foi condenado à prisão domiciliar.

Convencido pelo Bispo Piccolomini, escreveu "Sobre a Nova Ciência". Soube que o seu "Diálogo" conquistava os países não-católicos. Perdeu sua filha querida. Ficou cego. E no dia 8 de janeiro de 1642, com 78 anos, após receber uma bênção especial do Papa, confessou-se e morreu em seguida.

• Mário Eugênio Saturno é Pesquisador do Instituto Nacional de Pesquisas Espaciais (INPE), Professor da Faculdade de Filosofia Ciências e Letras de Catanduva (FAFICA) e congregado mariano.
(Email:saturno@dea.inpe.br)

Carlos Cruz

Euclides de Oliveira Filho

Diz o poeta: " A infância deve ser radiosa como o amanhã. A juventude abrasadora como o sol do meio-dia. A maturidade calma e envolvente como a tarde. Começamos a envelhecer ao crepúsculo, e à noite poderemos entender as mensagens de reflexão e sabedoria nas estrelas do céu das nossas vidas ".

Carlos Rodrigues Porto da Cruz completa agora sessenta anos. Forte, lúcido, entusiasta, cheio de planos e de projetos. Você conseguiu conter o pincel de retoques do tempo e permanece como uma figura esbelta, erecta, com um largo sorriso de simpatia e comunicação agradável. Memória presente, numa mente clara, dedicada a leitura e ao estudo.

Além disso, meu amigo, reclina mansamente a cabeça na sua cadeira predileta, como num trono de glória, mire as estrelas da sua existência e deixe seus pensamentos passarem pelas terras pontilhadas de êxitos e vitórias, que foi a sua vida profissional e particular. Homem querido e admirado por inúmeros amigos, e colegas. Marido carinhoso, pai exemplar, avô dedicado. Honesto, corajoso, caráter firme, tenaz defensor dos ideais democráticos... E os seus pensamentos no fim deste breve passeio, retomarão ao seu coração, como *rios*, transbordando num imenso mar de satisfeito daqueles que conseguiram tudo na vida.

Os anos trazem no seu bojo a sabedoria e o conhecimento do valor transitório das coisas materiais, dos títulos, das honrarias, do prestígio, do poder. A sutil equação entre os homens que entram na História e seus contemporâneos gerou uma observação de Mallarmé que cabe aqui registrar por ocasião dos 60 anos de Carlos Rodrigues Porto da Cruz. Os raríssimos homens que ajudam a nossa triste humanidade a dar passos à frente jamais se dão conta disso. Filho da cidade de Aracaju Carlos Rodrigues Porto da Cruz, tem prestado grandes e inestimáveis serviços ao Estado de Sergipe.

Algumas pessoas passam na vida da gente e deixam um pouquinho de si. Outras passam e levam um pouquinho de nós. Entretanto, há aquelas que não passam... Ficam... Você, Carlos Rodrigues Porto da Cruz, é uma dessas. Que agora completa sessenta anos de vida é, e um cidadão jovem, com pecados e virtudes, como deve ser qualquer pessoa. Que os deuses o protejam e preservem esse jovem sessentão. Seu exemplo de vida, sua lealdade a Aracaju e aos sergipanos tem sido uma constante em sua vida significam muito para esta terra que você tem amado e glorificado com a beleza inteira de quem nascera para cantar a alegria e a mágoa de seu povo. Que a força do direito continue a propagar-se, sessenta anos-luz no universo da graça e da magia.

GOVERNO

João Alves destaca obras em Aracaju

Candidato do PFL vem fazendo comícios na capital lembrando o que fez pelo município

No Jardim Centenário, João citou principais obras em Aracaju

A Orla da Atalaia, as 14 principais avenidas da cidade, o sistema de transporte integrado, o segundo do País, o Hospital João Alves Filho, a Rodovia José Sarney, a Linha Verde, a segunda rua de Pedestres (Calçadão da Rua João Pessoa) e a segunda Rua 24 horas do Brasil, além de 25 mil casas populares, foram construídas em Aracaju pelo candidato ao governo de Sergipe João Alves Filho, da coligação João na Cabeça e Sergipe no Coração.

Ao falar nos comícios dos bairros Castelo Branco e Jardim Centenário, na noite de segunda-feira, João citou algumas das principais obras que realizou em Aracaju nas suas administrações como prefeito, governador e ministro. Criticou o atual governo do Estado por ter permitido a destruição da Orla da Atalaia, a mais bonita do Nordeste, as avenidas que interligam os bairros da capital sergipana e o Hospital João Alves Filho, o primeiro e único hospital público do estado e que hoje se encontra em completa situação de penúria, "com pacientes morrendo nos corredores" porque o governo fechou ou sucateou todos os hospitais construídos por João no interior sergipano.

A rede de esgotos sanitários, o Parque da Cidade, a TV Educativa, a Orquestra Sinfônica, o Centro de Criatividade, 80% do Teatro Tobias Barreto, o Centro de Convenções (CIC), a pista do Aeroporto de Aracaju (obra que obrigou a demolição do morro da Terra Dura), a maioria dos canais da cidade, o Pró-Mulher, o Melhor Projeto de Desfavelamento do País e as três das cinco grandes escolas da capital sergipana, foram outras realizações de João em Aracaju.

A construção do Novo Mercado de Aracaju, da Rodovia para Pirambu, da Rede de Esgotos da Atalaia e a Revitalização do Centro, foram realizadas com recursos do Prodetur, grande projeto de financiamento de infra-estrutura turística em Sergipe e no Nordeste criado por João. Some-se a todas essas obras os conjuntos Orlando Dantas, o João Alves, o Marcos Freire II e III, o Roza Elze, o Vale do Cotinguiba, o Médice III e IV, o Fernando Collor II e o Vale do Japaratuba, entre outros, construídos pelo candidato da coligação João na Cabeça e Sergipe no Coração.

> **"Seria muito mais fácil para eu ser senador. Além disso, ficaria ao lado da minha esposa em Brasília"**

Além dessas obras, João construiu dezenas de maternidades e todos os hospitais existentes no interior, hoje completamente deteriorados por culpa do governo estadual, conforme observou o candidato da coligação João na Cabeça e Sergipe no Coração ao discursar no Castelo Branco e no Jardim Centenário, quando garantiu que vai construir a ponte que ligará Aracaju à Barra dos Coqueiros. Ele também disse que quer voltar a governar Sergipe porque estudou muitos os problemas do estado e sabe como resolve-los. "Seria muito mais fácil para eu ser senador. Além disso, ficaria ao lado da minha esposa em Brasília", mas me sacrifico ao ficar longe da senadora Maria do Carmo, porque me angustia ver Sergipe tão abandonado pelo governo.

Sobre Aracaju, João foi enfático ao afirmar que nasceu na capital sergipana, terra que muito ama, razão pela qual lamenta o marasmo econômico e social em que a cidade e o restante de Sergipe se encontram. "Sei como dar segurança novamente ao sergipano, criar emprego e renda, melhorar o sistema de saúde que a atual administração estadual desmoronou. Vou reverter esta situação de abandono que tomou conta do estado, através de um governo de verdade, pois o atual "é um governo de mentira", assegurou.

RÁDIO

Gilmar Carvalho afirma que vai continuar na Jornal AM

O deputado estadual Gilmar Carvalho (PDT), desmentiu ontem que esteja deixando a rádio Jornal AM como vem sendo divulgado em algumas colunas de jornais. Ele afirmou que ficou surpreendido com as notas que foram publicadas dando conta de uma possível transferência sua para a rádio Atalaia AM, após as eleições de seis de outubro.

Gilmar Carvalho avalia que as especulações surgiram porque ele fez um pronunciamento na Assembléia Legislativa elogiando a atuação do deputado federal Augusto Franco Neto (PSDB), que não é candidato à reeleição.

O deputado esclareceu que continua mantendo sua posição sobre a atuação do deputado Augusto Franco Neto. "Lamento sua ausência na Câmara dos Deputados a partir do próximo ano, por considerá-lo o melhor parlamentar sergipano da atual legislatura", avisou.

Entretanto, Gilmar afirmou que não manteve nenhum entendimento com o empresário Walter Franco, dono da rádio Atalaia AM, sobre uma possível transferência para a mesma. "Aliás, não converso com Walter Franco há mais de quatro meses. Tenho por ele uma grande admiração e respeito pelo parlamentar que foi e pelo espírito democrático de suas emissoras, principalmente a TV Ataliaa, mas não recebi convite para mudar de emissora", frisou.

O radialista confirmou que manteve contato com o proprietário da Rede Jornal de Comunicação, João Alves Neto e ficou confirmado o seu retorno à Rádio Jornal AM no dia 8 de outubro, 48 horas, depois da eleição.

Deputado Bosco Costa recebe título de cidadão aracajuano

Numa solenidade bastante concorrida com a presença de diversas autoridades, entre elas o prefeito de Aracaju, Marcelo Déda (PT), o presidente da Assembléia Legislativa de Sergipe, deputado Bosco Costa (PSDB), recebeu ontem pela manhã o título de cidadão aracajuano. O governador Albano Franco (PSDB) estava viajando e o secretário Chefe da Casa Civil, Roberto Messias, representou o mesmo. A autoria do título, aprovado pela Câmara, foi da vereadora Rivanda Farias (PDT).

Bosco Costa é natural de Moita Bonita, foi prefeito daquele município e está no segundo mandato como deputado estadual sendo candidato à Câmara dos Deputados. "De simplicidade impar e simpatia contagiante Bosco Costa conquistou seu espaço na política dando exemplo de muita luta, altruismo e serviços prestados não só a sua terra, Moita Bonita, como a todos os que tiveram o prazer de lhe confiar um pedido, com a certeza de que reunia esforços para ajudar sem descriminação de merecedor ou partido político", definiu Rivanda.

A vereadora destacou também que no cargo de presidente da Assembléia, Bosco tem demonstrado um caráter ilibado onde a franqueza de seu olhar dá a medida exata de sua generosidade e alegria ao ver no sorriso do seu semelhante uma forma de existir. "Cultiva a honestidade de seus atos como fato preponderante em sua vida. Reconhecê-lo cidadão aracajuano é engrandecer a nossa história política com júbilo e reconhecimento de valores", frisou Rivanda.

Bosco Costa fez um retrospecto de sua vida e lembrou que sempre procurou traçar seu perfil com a coerência que seu pai ensinou, principalmente no que diz respeito ao relacionamento com o povo mais sofrido. O pai de Bosco, Josias Costa foi prefeito de Moita Bonita e líder político na região.

O deputado disse que ser um prestador de serviços à população lhe enche de prazer muito especial. "Servir ao povo me engrandece, fortalece minha auto-estima", revelou.

Bastante emocionado, Bosco Costa, falou do seu pai, Josias Costa. "Se vivo ainda fosse, meu pai, também orgulhoso, estaria ao lado da minha mãe, com seu ar solene, manifestando sua satisfação por sentir que o legado que ele deixou para os seus filhos não sucumbiu com o passar do tempo, por certo me daria mais um abraço do pai que ama o filho.Me daria o abraço do sentimento nascido do mais profundo amor. Amor da mais profunda riqueza espiritual", avaliou.

Bosco ressaltou que além de ser presidente da Assembléia, foi escolhido para presidir a Comissão Interestadual Parlamentar para o Desenvolvimento da Bacia Sustentável do Rio São Francisco, integrada pelos deputados dos estados banhados pelo rio. "Ao receber este título de cidadania, alcancei maias uma vitória, não uma vitória política, mas a sensação íntima de que o cidadão Bosco Costa tem o reconhecimento do povo desta linda capital, tão bem representando pelo colegiado dos 21 vereadores", concluiu.

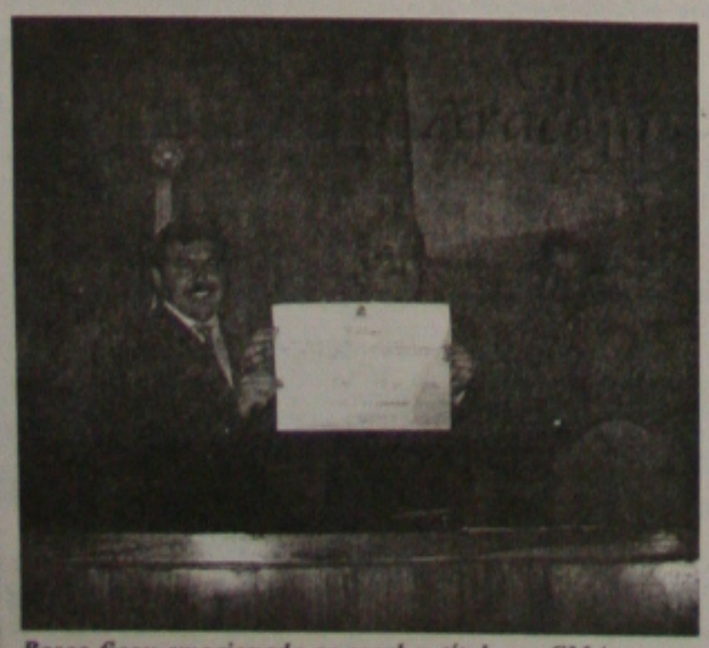

Bosco ficou emocionado ao receber título na CMA

José Eduardo diz que acabará com cobrança

O candidato do PT ao governo do Estado, senador Zé Eduardo Dutra, fez campanha ontem na cidade de Lagarto, onde percorreu repartições públicas, bancos e casas comerciais, pela manhã, e concedeu entrevistas à Rádio Eldorado e à Rádio Progresso, no início da tarde. Durante a visita a Lagarto, ele reafirmou seu compromisso de acabar com a cobrança antecipada do Imposto de Circulação de Mercadorias e Serviços (ICMS), uma das principais reivindicações dos comerciantes da cidade.

Questionado sobre o assunto pelos radialistas que o entrevistaram em Lagarto, Zé Eduardo disse que já havia assumido o compromisso de acabar com o ICMS antecipado não apenas no horário eleitoral gratuito mas também nas palestras que tem feito a empresários do Estado.

"Não vou dizer que vamos acabar imediatamente com a cobrança antecipada do ICMS logo no primeiro dia de governo, até porque vamos receber um orçamento elaborado pelo governo atual. Mas assim que assumirmos vamos convocar o empresariado e elaborar um cronograma para acabar com essa cobrança, que considero uma medida burra, que prejudica os pequenos comerciantes e coloca em risco a economia do Estado", disse Zé Eduardo.

Zé Eduardo percorreu o centro comercial de Lagarto acompanhado pela vereadora Marlene Menezes, do PST, que disputa a eleição para deputada estadual, e pelo candidato do PT a deputado federal, José Carvalho Meneses, o Juquinha. O candidato distribuiu estrelinhas do PT e adesivos de sua candidatura e, no final da caminhada, considerou "carinhosa" a acolhida que recebeu na cidade.

Mudança – Na segunda-feira à noite, Zé Eduardo fez comícios nos bairros Palestina e Santa Tereza, em Aracaju, durante os quais ressaltou a importância da mudança que uma vitória da coligação Muda Sergipe poderá representar na política estadual. Segundo Zé Eduardo, "Sergipe tem a oportunidade de poder contar com o prefeito da capital, o governador e o presidente da República do mesmo partido, o PT".

"Esta é uma situação ímpar", disse Zé Eduardo. "Poderemos promover uma verdadeira revolução sócio-econômica no Estado, exercendo um governo de oportunidades para quem produz e quer trabalhar e com absoluto respeito ao dinheiro público", disse ainda o candidato.

Chico recebe apoio de lideranças comunitárias

O candidato ao governo de Sergipe, pela coligação "Pra frente é que se anda", Francisco Rollemberg, recebeu no Auditório do Instituto Geográfico de Sergipe, o apoio de líderes e presidentes de associações de bairros de Aracaju. Acompanhado da vice-candidata Miriam Ribeiro, dos candidatos ao Senado Federal Ivan Leite e Jerônimo Reis, e do deputado Estadual Augusto Bezerra, Chico Rollemberg garantiu que o seu governo será voltado para resolver as questões sociais do Estado. "Vamos implantar uma rede de proteção social para solucionar imediatamente a fome e a miséria: O Programa Bom Dia entregará diariamente às famílias carentes leite e pão. O Valegás Estadual servirá para comprar botijão. E o Vale Educação, na compra de roupas e sapatos. Estas são apenas algumas medidas emergenciais para atender parte da população", disse Chico.

Chico falou que investirá na educação, implantando a Universidade Estadual de Sergipe, ampliando os programas de saúde, construindo hospitais regionais, postos e centros de referência, revitalizando a citricultura, agricultura e a fruticultura irrigada, criando pólos turísticos, integrando a polícia civil e a militar, comunitária e a de fronteira e no fortalecimento da indústria e do comércio.

As propostas de governo de Chico Rollemberg agradaram a líder comunitária do Alto da Jaqueira, Miralda Santos. "A minha família sempre esteve com o doutor Francisco Rollemberg. Ele é um médico muito prestativo. Uma pessoa honesta, um político que quando foi deputado Federal e Senador, sempre esteve ao lado dos mais humildes. É por isso que acredito nele. Ele é o melhor para governar Sergipe", assegurou Miralda.

AGENDA DOS CANDIDATOS

Adelmo Macedo - PAN
Manhã e tarde - Panfletagem na porta de repartições públicas e Escolas
Noite - Panfletagem na Unit, Pio X e centro da cidade.

Antônio Carlos- PRP
Manhã - Visita a órgãos públicos
Tarde - Reunião com lideranças do partido
Noite - Visita às escolas

Francisco Rollemberg - PTN
Grande carreata da região Centro Sul do Estado, começando por Itabaianinha, Arauá, Pedrinhas, Riachão, Lagarto, Colônia Treze, Boquim e Estância.

Heltor Pereira - PSTU
Não enviou agenda

João Alves Filho - PFL
Não enviou agenda

José Eduardo - PT
Manhã - Gravação de programa para TV
Tarde - Entrevista na TV Atalaia e arrastão no conjunto Augusto Franco
Noite - Comício no conjunto dos Funcionários e em Estância.

Nilo de Oliveira - PGT
Não enviou agenda

INFORME GS

Rita Oliveira E-mail: rittaoliveira@uol.com.br

Fim de campanha

O dia 3 de outubro é o último dia estabelecido pela legislação eleitoral para a realização do programa gratuito no rádio e na televisão, comícios, carreatas, arrastões e qualquer outra atividade de campanha.

Neste sentido, os candidatos majoritários já estão fechando sua agenda para o último dia de campanha. A coordenação de campanha do candidato José Eduardo Dutra (PT) já definiu que no dia 3 fará dois grandes comícios, sendo um na capital e outro no interior. Em Aracaju, já está estabelecido um no bairro Siqueira Campos, na praça Dom José Tomaz e no interior, em Japaratuba. Um será animado por Edson Gomes e o outro por um grupo de rappy, a ser enviado pela coordenação nacional do PT.

A coordenação de campanha do candidato João Alves Filho (PFL) ainda não definiu onde serão realizados os comícios de encerramento. Segundo Marcos Prado, tem uma solicitação de reserva da praça Dom José Tomaz para o dia 3, feita há mais de 20 dias, para a opção de um grande comício no Siqueira. O PFL, provavelmente, terá de mudar de local em razão do PT já ter agendado o espaço. A expectativa é que a agenda do dia 03 da coligação de João seja definida até sexta-feira.

Já a coordenação de campanha de Chico Rollemberg (PTN) fecha hoje de manhã a programação de encerramento da campanha, mas já definiu que haverá pelo menos dois grandes atos - um na capital e outro no interior.

No penúltimo dia da campanha, 2, os principais candidatos se enfrentam em um debate a ser promovido pela TV Sergipe, com as regras estabelecidas pela Rede Globo. Marcarão presença apenas Zé Eduardo e Francisco Rollemberg, uma vez que João Alves já informou que não comparecerá.

Carreata

A coligação de Francisco Rollemberg faz hoje uma grande carreata pela região sul do Estado. Ela sai às 10 horas de Itabaianinha, passa por Arauá, Pedrinhas, Riachão, Lagarto, Boquim e termina em Estância, onde haverá um arrastão e um grande comício, tendo como atração artistas da terra e Julinho Porradão.

Expectativa

O vereador Marcélio Bomfim (PMN), que está coordenando a carreata, espera que ela tenha o mesmo sucesso da realizada pelo sertão, onde participaram quase mil carros e houve um grande comício em Glória. A expectativa de Marcélio, que aposta na ida de Rollemberg para o segundo turno, é que a carreata saia de Itabaianinha com 150 carros.

Serra

O presidenciável José Serra (PSDB) desembarcará em Aracaju, na próxima sexta-feira, às 18 horas. Seguirá do Aeroporto em carreata, que passará pela Beira Mar, Francisco Porto, Nova Saneamento, Rio de Janeiro, Desembargador Maynard, Barão de Maruim, Rua Itabaianinha e Mercado de Aracaju, onde acontecerá um grande comício tendo como animação a dupla sertaneja Chitãozinho e Xororó.

Palanque

O governador Albano Franco, Francisco Rollemberg e os candidatos da coligação estarão no palanque de Serra. A expectativa do governador, que está convicto que Chico estará no segundo turno, é reunir cerca de 50 mil pessoas no comício.

Confiante

O prefeito Marcelo Déda também acredita que o seu candidato Zé Eduardo (PT) estará no segundo turno. "Sinto isso nas ruas, em contato com o povo, onde estamos desde o dia 6 de julho", afirma, enfatizando que só agora as pesquisas mostram isso, mas já estava convicto dessa realidade porque não é do político que só lê pesquisa, que é estatístico.

Retrospectiva

Déda lembra que quando foi candidato a prefeito de Aracaju, em 2000, as pesquisas lhe davam o terceiro lugar. Mas sentia que estava em primeiro, pela boa receptividade do povo nas ruas, pela grande participação do eleitor nos comícios. "Com Zé Eduardo, o crescimento da sua campanha é aparente desde o 7 de setembro e constatada nos últimos três domingos, quando tomamos a Praia de Atalaia", frisa.

Contribuição

Segundo Déda, ele está se empenhando para eleger Dutra governador e Lula presidente, sendo a sua maior contribuição à retomada das obras em todos os bairros de Aracaju. Que estavam paralisadas por causa das chuvas.

Contribuição 1

Revela o prefeito que também está dando a sua contribuição pessoal, diariamente. "Todos os dias, logo cedo, passo no comitê, sento com a coordenação da campanha, converso com Zé e depois sigo para a prefeitura, me reúno com secretários e toco a administração. À noite, a partir das 18 horas, participo dos arrastões pelos bairros e comícios, só parando a 1 da manhã. Nos fins de semana me integro totalmente à campanha", frisa.

Sementeira

A coligação de João Alves Filho realiza uma grande carreata em Aracaju, na próxima sexta-feira, com saída às 14 horas, do Parque da Sementeira. Ela percorrerá várias ruas da capital com destino ao Conjunto Bugio, onde haverá um grande showmício.

Confiantes

Aliados de João Alves continuam confiantes de que ele ganhará as eleições no primeiro turno. Avaliam quem não tem jeito do candidato do PFL perder estas eleições, pelo trabalho realizado e consolidado ao longo do tempo, na capital e interior.

Título

O presidente da Assembléia Legislativa, deputado Bosco Costa (PSDB), é o mais novo cidadão aracajuano. Recebeu ontem, às 11 horas, da Câmara Municipal, o título numa iniciativa da vereadora Rivanda Farias (sem partido). Ao falar, Bosco, que é de Moita Bonita, disse: "Moita Bonita é o continuísmo que deu certo. Há 35 anos o município é administrado pela família Costa".

Discurso

Ao render homenagens a Bosco Costa, a vereadora Rivanda falou: "Bosco, há meses atrás, foi escolhido por seus aliados como candidato apto a concorrer ao governo de Sergipe, mas a inveja, o descompromisso, o egoísmo e a insensatez, aliados com a traição, adiaram por algum tempo o cargo que um dia o povo sergipano lhe confiará, pois capacidade, competência e honestidade não lhe faltam para governar nosso Estado".

Discurso1

Ainda em seu discurso, Rivanda Farias ressaltou: "Bosco, poucos políticos sabem o que significa partilhar, muito menos abrir mão de algo em prol de alguém, o senhor merece a nossa reverência e o nosso muito obrigado. Com a sua renúncia, provou que é companheiro e desprovido de qualquer sentimento individualista. Talvez este seja o motivo de algumas críticas, pois algumas pessoas vêem nas outras a radiografia de sua alma e de seu caráter, ofuscando a se mesmo de perceber o caráter reto de pessoas como vossa excelência".

Atividades

Francisco Rollemberg passou ontem o dia gravando programa eleitoral e à noite concedeu entrevista à rádio Atalaia e fez comício em Santa Luzia do Itahny. Zé Eduardo concedeu entrevista à rádio progresso, almoçou com empresários de Lagarto e à noite fez comícios em Tobias Barreto e Poço Verde.

Albano

O governador Albano Franco chegou de viagem somente no final da tarde e à noite gravou participação para o programa eleitoral, que deve ser veiculado nos programas de hoje.

TRABALHO

Redução de impostos vai garantir mais empregos

Os encargos sociais pagos pelas empresas e os impostos que o contribuinte paga duas vezes (embutidos nas mercadorias e diretamente) têm que ser reduzidos, para que a questão do desemprego seja atenuada no País. Em alguns casos, inúmeros impostos deixam de ser pagos, pelo volume. Há também a questão salarial dos trabalhadores, que ficam descontentes porque entendem que deviam ganhar mais e as empresas queriam melhorar o salário, mas teriam que pagar mais ao Governo, uma vez que a produção é tributada, onerando os custos operacionais, reduzindo o poder de competitividade. É preciso mudar esse quadro, para que o País saia dessa crise, defende o engenheiro elétrico, administrador de empresa e empresário Ivan Leite.

A redução da carga tributária, para Ivan Leite, não trará prejuízos na arrecadação da União. Inicialmente, haverá um baque, mas depois isso será compensado com o aumento do número de empresas pagando, porque muitos que estão na informalidade, com o número de impostos reduzidos e o valor também, se sentirão estimulados à legalização da empresa. Com isso, se abre o mercado de trabalho, argumenta Ivan Leite.

Em sua avaliação, não se pode onerar a produção e nem os salários, como corre, porque isso leva ao descontentamento do trabalhador e encarece os produtos brasileiros, que perdem o poder de competitividade, sobretudo, numa economia globalizada, onde se tem inúmeras opções de compra de produtos similares e com preços menores.

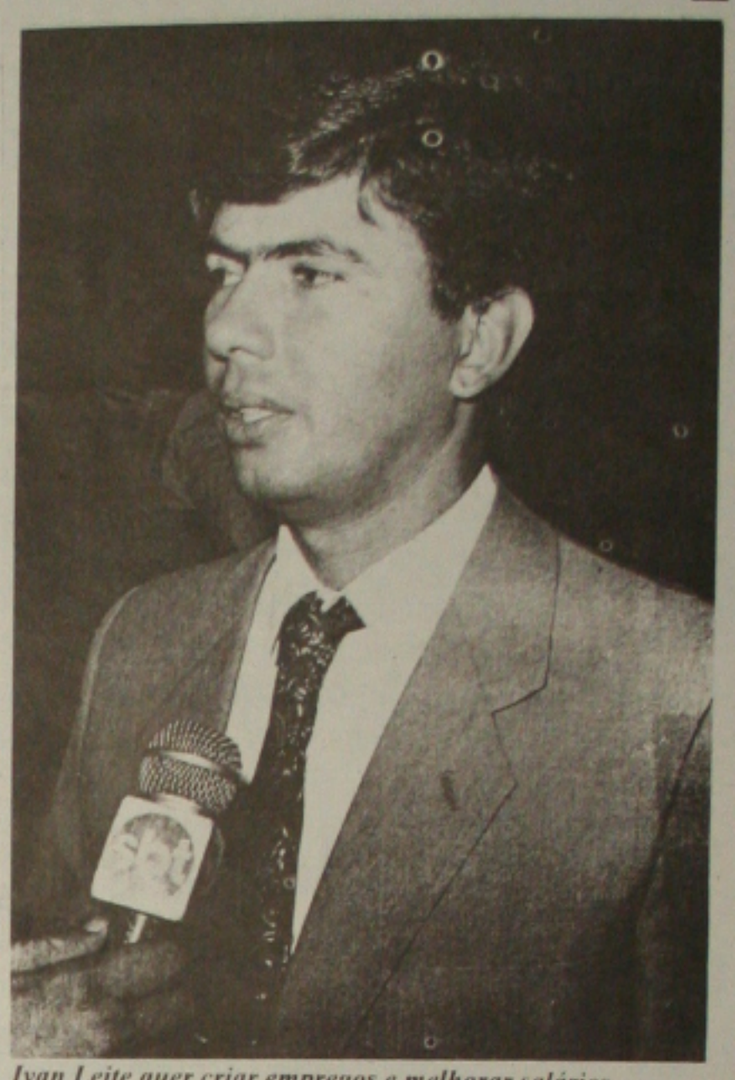

Ivan Leite quer criar empregos e melhorar salários

Para Ivan Leite, em alguns casos, diante do aperto financeiro em que vive o brasileiro, a qualidade deixa de importar na hora da compra, ficando o preço menor como maior estímulo para a aquisição dos bens.

Não se pode onerar produção e salários, porque gera descontentamento e encarece produtos

Entende que as micro e pequenas empresas são a base da economia brasileira, portanto, devem e têm que ser beneficiadas, para que se tornem cada vez mais competitivas, aumentando as oportunidades de emprego.

Segundo Ivan Leite, os inúmeros impostos impedem a formalidade, causando enormes prejuízos para os cofres públicos, uma vez que o Estado arrecada muito, mas cria um problema social gravíssimo, que é o desemprego, visto que havendo muito a pagar ao poder público, é natural uma redução de quadro funcional nas empresas, como também salários menores, o que se reflete no comércio e indústria.

Para Ivan Leite, é preciso haver um equilíbrio, o que terá reflexos positivos, também, na Previdência Social, que depende da arrecadação do trabalhador registrado.

Se aumenta a economia informal, se reduz a arrecadação e ao mesmo tempo cresce o número de inativos, que têm que ser amparados pela previdência, por uma questão de justiça e direito.

O que acontece hoje, no país, e num processo acelerado, é o envelhecimento da população, até porque há uma melhoria na condição de vida, aumentando a longevidade dos cidadãos, com o crescimento do custo para a Previdência, o que leva a uma questão delicada: menos gente trabalhando legalmente e mais pessoas a depender da Previdência Social, ou seja, aumenta-se a despesa e reduz a receita, que é gerada pela mão-de-obra em atividade e na legalidade. Se esta diminui, o reflexo é imediato nas contas previdenciárias.

Acredita Ivan Leite que o país necessita com urgência de uma reforma tributária ampla, garantindo fôlego para as empresas, visto que é da iniciativa privada a maior parte da responsabilidade para criação de postos de trabalho, entretanto, ela não pode ser sufocada pelos impostos. Somos inteligentes, trabalhadores, criativos e capazes de produzirmos produtos de excelência, mas não podemos ser competitivos com o chamado "Custo Brasil" elevado, diz.

(Cláudio Messias)

ALIMENTOS

Hikari lança tempero Alecrim e muda o rótulo para vender mais

A Hikari está incrementando sua tradicional linha de especiarias com o lançamento do Alecrim, indicado para aromatizar receitas de peixe e carne suína. "A demanda por alecrim vem aumentando no Brasil. Decidimos lançar este novo tempero para oferecer mais uma opção diferenciada aos consumidores, além de segurança com relação à qualidade do produto, pois o alecrim, em geral, é vendido à granel em feiras-livres", disse Jorge Alves, diretor comercial da Hikari.

"A partir de agora, ele poderá ser facilmente encontrado em supermercados e estabelecimentos de médio e pequeno varejo em todo o país," conta Jorge Alves, diretor comercial da Hikari.

A empresa também está mudando o visual das embalagens da linha de especiarias para melhorar a exposição dos produtos nos pontos-de-venda e facilitar para o consumidor a identificação de cada um dos 50 itens. "Com estas novidades, a venda destes produtos, que tem um volume anual de 1.800 toneladas, deverá aumentar em 10% nos próximos 2 anos", estima o diretor.

Alecrim -Originário da região do Mar Mediterrâneo, o alecrim vem sendo utilizado desde a Antiguidade, tanto para fins medicinais, quanto na culinária. Entre os gregos e os romanos, era considerado a erva do amor, da fidelidade e da amizade. Na Idade Média, era utilizado para aromatizar saladas e molhos e também para purificar os ambientes.

Hoje, esta erva é considerada um tempero especial, pelo seu alto poder aromático, e é usada pelos principais chefs de cozinha em todo o mundo. O alecrim figura também entre as cinco ervas que compõem o famoso tempero francês *Herbes de Provence*. Com aroma levemente canforado e sabor adocicado, o alecrim é indicado para temperar carnes grelhadas e assadas. É recomendado para molhos, legumes e saladas e dá um sabor especial a manteigas e azeites. Também pode ser consumido como chá.

O alecrim da Hikari é apresentado em saquinhos de 6 gramas. O preço ao consumidor é de cerca de R$ 0,60. Para o segmento de bares, restaurantes e hotéis, a empresa comercializa fardos com 24 saquinhos de 6 gramas.

Novas embalagens - As novas embalagens das especiarias apresentam cor de fundo amarelo e dão mais destaque ao logo da Hikari e ao nome genérico do produto. A mudança no visual abrange tanto as embalagens com fecho Zip, quanto as embalagens em saquinhos. Em ambas foram introduzidas o endereço do site da Hikari e o novo logotipo do Chic (Central Hikari de Informações ao Consumidor). Além disso, os produtos foram divididos, em três grupos por cores diferentes, aplicadas no nome genérico.

Assim, a cor verde identifica os temperos desidratados, tais como orégano, louro e alecrim. A cor marrom foi utilizada para condimentos, tais como colorífico, pimenta do reino em pó e em grão, cominho e tempero baiano. Já a cor azul identifica os confeitos e os chás.

Os principais produtos deste segmento são: açúcar cristal, confeito granulado, miçangas e canela.

FCA TRAINEE EM MANUTENÇÃO FERROVIÁRIA

A FERROVIA CENTRO-ATLÂNTICA está recrutando ex-alunos dos cursos técnicos de Edificações ou Estradas, que concluíram os estudos entre 1997 e 2001, para o processo seletivo do "PROJETO TRAINEE VIA PERMANENTE", em Boquim.

Os interessados deverão enviar currículos com o código da sua cidade para recrutamento@centro-atlantica.com.br ou para
Rua Sapucaí, 383 -Bairro Floresta, Belo Horizonte, MG.
Cep: 30150-904. Aos cuidados de Fernanda Maria.

Os candidatos selecionados serão contactados pela FCA para possível seleção.
Mais informações pelo telefone:
(31) 3279-5724 / 5703 (Falar com Fernanda)

Celi cobra na Justiça obra de praça que Jerônimo Reis mandou realizar há 4 anos

A praça Filomeno Hora, em Lagarto, foi totalmente reconstruída pela Celi num convênio entre o Governo Albano Franco e a gestão de Jerônimo Reis. Mas nada foi pago

Cansado de esperar receber aquilo que lhe é de direito há mais de quatro anos, na quinta-feira passada, dia 19, o empresário Luciano Barreto, proprietário da Construtora Celi, dirigiu-se até Lagarto e deu entrada a uma ação de indenização, no Fórum Desembargador Epaminondas Silva de Andrade Lima, contra a Prefeitura daquele município.

O objetivo é cobrar na Justiça o pagamento pela execução de obras de reforma e reurbanização na Praça Filomeno Hora, autorizadas pelo então **prefeito Jerônimo Reis**, em convênio com o **Governo Albano Franco**. Uma cópia do documento, destinada ao atual administrador do município, Zezé Rocha, também foi protocolada na prefeitura.

A reforma da praça foi realizada em caráter emergencial - iniciadas em julho de 1998 e concluídas em setembro do mesmo ano -, mas até esta data nenhum centavo foi pago à Construtora, que investiu de seus próprios recursos na execução da obra. Na época, a obra custou cerca de R$ 450 mil, cujo valor hoje, se aplicado no mercado financeiro, corresponderia a algo em torno de R$ 1 milhão, segundo Luciano Barreto.

A praça foi totalmente reformada. A construtora pagou todo o material utilizado na obra, entre outros itens: granito nos monumentos, grades de ferro circulando os jardins, suportes também de ferro protegendo as árvores, pedras para calçamento, passarela, iluminação e até jardinagem.

PROPAGANDA COM DINHEIRO ALHEIO

O que é mais revoltante, segundo o empresário, é que, apesar de não ter pago nada pela execução da obra, **o ex-prefeito Jerônimo Reis**, atualmente candidato ao Senado, usou a reforma da praça no programa eleitoral do seu partido, o PTB, em outubro do ano passado, como sendo uma de suas principais obras. A prova disso é uma gravação em vídeo VHS, com depoimento do comerciante José Correia Sobrinho, elogiando a obra na fita que foi anexa aos documentos da ação.

FOTOS: DIÓGENES DI

Empresário Luciano Barreto em frente ao Fórum de Lagarto: ação pelo que é seu

Placa da obra faz referência direta ao convênio: Estado e PML

Veja nome do secretário Porfírio, que recebeu a obra

Realmente a praça é uma bela atração na cidade. Até quem não é de Lagarto, que passa por lá a trabalho, a exemplo de Miguel Matos e Adriano Queiroz, aproveita o horário de almoço para desfrutar do local. Eles trabalham na Telestar, uma empresa de segurança eletrônica de Aracaju, e na quinta-feira faziam um serviço numa loja em Lagarto. "A praça é um lugar agradável, bem calçada, bastante arborizada, foi muito bem planejada", elogia Miguel. "O que aconteceu, o prefeito não pagou a obra, não, foi?", quis saber Adriano. Foi exatamente isso.

"Não há como negar as perdas pela autora (a Celi), que executou os serviços de boa-fé, cumprindo ordens do **governador Albano Franco**, do **prefeito Jerônimo Reis** e da Seplan (conforme faz expressa referência à existência do convênio neste sentido a placa de divulgação) entregando a obra a tempo, em vista de urgência solicitada, tendo empregado seu capital próprio e até o presente momento não recebeu pelo que executou", diz o relatório de pedido de indenização.

A pressa da obra ocorreu porque o então administrador queria que a praça estivesse pronta para os festejos religiosos realizados na cidade. E era, também, um ano eleitoral: Albano iria tentar a reeleição em outubro, menos de um mês depois da entrega - e queria fazer festa com dinheiro alheio. No Caso, a Celi, que investiu na obra e não recebeu por ela até hoje.

PLANILHA APROVADA

Na época, a planilha orçamentária da obra foi conferida e aprovada pela Cehop - Companhia de Habitação e Obras Públicas -, confirmando que todos os serviços foram executados e que a obra totalizou R$ 455.851,84. "Os serviços foram feitos conforme demonstram fotografias anexas, contratos de subempreiteiras e de fornecimento de materiais e notas fiscais", diz o relatório da Celi protocolado na Justiça.

Os trabalhos envolveram vários fornecedores e subempreiteiras, conforme farta documentação acostada à inicial da ação de indenização proposta. Assim que concluiu os serviços de reforma e reconstrução da praça, em 16 de setembro de 1998 a Construtora Celi enviou uma carta ao então prefeito de Lagarto, **Jerônimo Reis**, pedindo que a partir daquela data a prefeitura assumisse a vigilância e manutenção da praça - o que significa, portanto, o recebimento da obra. A carta foi recebida pelo então secretário de Obras, Antônio Carlos Porfírio de Albuquerque, em 21 de setembro.

COBRANÇA NA JUSTIÇA

Segundo Luciano Barreto, a decisão de cobrar o pagamento via Justiça só aconteceu após várias tentativas frustradas de cobrança de forma amigável. "O artigo 159 do Código Civil determina a responsabilidade daquele que por ação ou omissão voluntária causar danos a terceiros, sendo evidente, neste caso, a responsabilidade do réu, uma vez que a obra passou a fazer parte do patrimônio público municipal, sem a devida cantraprestação ao particular executante das obras, com juros e correção monetária", diz trecho da ação.

A pretensão da empresa, com a ação, é ver seu patrimônio recomposto, receber pelo que executou e ser compensada pelas perdas que sofreu. "Salvo as exceções previstas no Código Civil (artigo 1059) de modo expresso, as perdas e danos devidos ao credor abrangem, além do que efetivamente perdeu, o que razoavelmente deixou de lucrar.

A empresa solicita indenização por perdas e danos decorrentes dos serviços executados e dos prejuízos financeiros experimentados, com o que deixou de lucrar. Luciano diz que a Celi não quer nada mais além disso. "Isso é apenas um direito líquido e certo da Celi", diz o empresário. Ele destaca, ainda, a importância de haver coerência entre o discurso político e o comportamento administrativo nos cargos públicos.

"BASTA DE HIPOCRISIA".

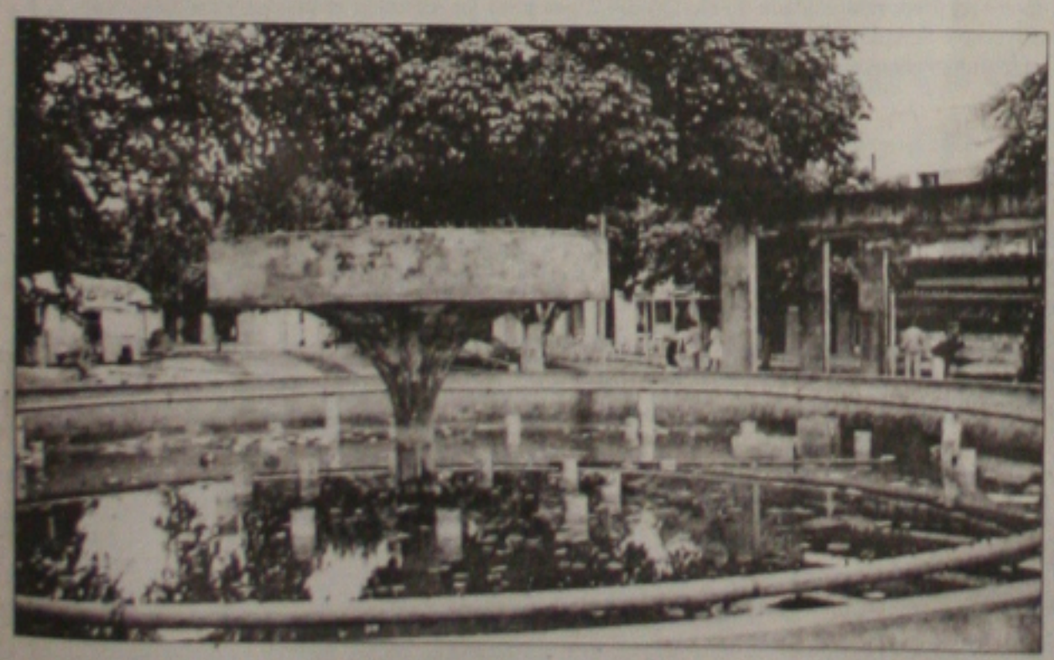

Praça Filomeno Hora em quatro etapas: o que era antes, com um foco de dengue ao centro e destruída; e urbanizada e arborizada

ENCONTRO

Secretários debatem ciência e tecnologia

Aconteceu ontem, durante todo o dia, no auditório do hotel Aquarius, a II reunião do Fórum Nacional de Secretários Municipais da Área de Ciência e Tecnologia. O assessor de comunicação da Fundação de Amparo a Pesquisa (Fape) Fraga Júnior comentou que um dos objetivos do evento, foi para discutir questões pertinentes à realização de políticas locais de ciência e tecnologia, como também debates sobre possíveis formas de integração com a política nacional.

> "Esse evento é muito importante, principalmente para discutir políticas locais para criação de secretarias com autonomias próprias e integração da política nacional"

Durante o fórum foram abordados temas como: construindo uma agenda de ciência e tecnologia com os municípios; programas sociais do Conselho Nacional de Desenvolvimento Cientifico e tecnológico (Cnpq) e da Financiadora de Estudos e Projetos (Finep); diretrizes estratégicas e mecanismos operacionais dos fundos setoriais; e a sociedade da informação, projeto "cidades digitais".

O assessor disse ainda, que 19 secretários de diversos estados brasileiros participaram da reunião juntamente com o prefeito de Aracaju, Marcelo Deda, o presidente do fórum, William Galvão, o diretor de ciência e tecnologia da Agência de Desenvolvimento do Nordeste (Adene), o ministro da ciência e tecnologia embaixador Ronaldo Mota Sardenberg e demais participantes.Na oportunidade, também foram feitas as apresentações do site oficial do Fórum e de propostas temáticas para discussão. "Esse evento é muito importante, principalmente para discutir políticas locais para criação de secretarias com autonomias próprias e integração da política nacional", concluiu.

Ouvidora agrária tem reunião em Sergipe

Após quinze dias de trabalho sistemático com os mediadores de conflitos agrários de todo o país além de uma série de visitas e reuniões em Sergipe, a Ouvidora Agrária Nacional Substituta, Maria de Oliveira, retorna hoje a Brasília, onde a aguarda uma vasta agenda de reuniões em outros Estados.

No período que estiveram em Sergipe, os componentes da Ouvidoria Agrária Nacional, discutiram estratégica para a melhoria da realidade interna e externa com vistas à qualidade do trabalho e participaram de treinamento para a aplicação da informação e manutenção da Base de dados, on line, do Sistema de Informações de Conflitos Agrários - SICA.

Para Maria de Oliveira a qualidade da informação é a base da mediação, para quem lida diariamente com ocorrências de tenções sociais. O mediador é quem recebe as informações sobre os conflitos e as repassa para as autoridades competentes, alimentando o sistema Sica.

A preocupação fundamental da Ouvidora em Sergipe, em suma, foi com a qualidade da informação e a prevenção de conflitos agrários que deve passar pela forma de lidar com o foco, através de levantamento para que, após a detecção, as causas geradoras da crise possam ser analisadas previamente.

Os resultados do trabalho dos mediadores em Sergipe condensaram um documento com proposições que será discutido no Encontro Nacional dos Superintendentes Regionais do Incra, no final do ano, vistas a subsidiar as discussões do planejamento para 2003. Uma das reuniões da Ouvidora foi na Fazenda Caraíbas, município de Japaratuba, com os trabalhadores rurais acampados e com representantes do proprietário do imóvel, cujo processo de desapropriação encontra-se sub júdice. No imóvel rural, após acordo entre as partes, os trabalhadores continuam ocupando uma área de 150 hectares e o fazendeiro, explorando o restante do imóvel. Com a visita da Ouvidora o acordo foi reforçado. Maria de Oliveira representa o Ouvidor Agrário Nacional que, no ano passado, esteve em Sergipe e, na fazenda Sanagro, em Pacatuba, foram encontradas armas de fogo com supostos trabalhadores da fazenda. Hoje, entre acampados e proprietários, há um clima mais pacífico.

Banco fará encontro hoje com os clientes

O Banco do Nordeste assina hoje, às 16 horas, no auditório da Superintendência Regional de Sergipe (rualtabaianinha, 44 – 2º andar – Centro), em Aracaju, os termos de parceria de assistência financeira para o desenvolvimento de oito projetos de pesquisa e difusão tecnológica, novalor total de R$ 187,9 mil, com universidades e instituições de pesquisa de Sergipe.

A assinatura dos termos de parceria será presidida pelo superintendente regionaldo Banco do Nordeste, Jair Araújo, contando com a presença de pesquisadores edirigentes das entidades beneficiadas. Os seis projetos selecionados pelo Fundo deDesenvolvimento Cientifico e Tecnológico (FUNDECI) foram escolhidos entre 36estudos na área de ciência e tecnologia.

Entre as entidades pesquisadoras que receberão apoio financeiro do Banco, estãoo Instituto de Tecnologia e Pesquisa (ITP), Empresa Brasileira de Pesquisa-Agropecuária – Tabuleiros Costeiros (EMBRAPA-CPATC), Universidade Federal deSergipe (UFS) e Serviço Nacional de Aprendizagem Industrial (SENAI-SE)

Da lista de projetos que receberão o apoio do Banco, constam, dentre outros, estudos sobre incubadora de base tecnológica, bases tecnológicas para composição desistemas silvipastoris em propriedades leiteiras, e recuperação da mata ciliar da margemdireita do Baixo São Francisco.

Produção - Mantido pelo Banco do Nordeste desde 1971, o FUNDECI destina-se a apoiar técnica e financeiramente projetos de pesquisa, capacitação e difusão tecnológica. Aregião já recebeu cerca de US$ 60.3 milhões em investimentos do Fundo, beneficiando955 projetos até o final de junho último, dos quais 472 apoiados nos últimos sete anos.Em Sergipe, de 1972 a 2002, foram financiados 46 projetos, no valor total de US$ 1.0milhão (aproximadamente R$ 3,0 milhões).

Para intensificar o apoio do FUNDECI, o Banco do Nordeste vem desenvolvendoarticulações, encontros e atividades, de modo a alavancar recursos para o avanço daciência e tecnologia no Nordeste, com vistas ao aumento da produção, da produtividade e da melhor qualificação e competitividade dos empreendimentos nos diferentes setores da economia regional. Desde 1996, a seleção dos projetos é feita através de publicação de edital, fato que veio contribuir para multiplicar a quantidade e qualificar mais ainda os projetos inscritos.

PLENÁRIO GS

Diógenes Brayner
diogenesbrayner@bol.com.br

Bucha

A senadora Maria do Carmo (PFL) declarou, ontem, que o candidato Francisco Rollemberg (PTN) está servindo apenas de "bucha de canhão".

• Segundo Maria, "o candidato a governador de Albano Franco está muito claro: é José Eduardo Dutra (PT), que vem crescendo nas pesquisas".

Ataques

A senadora acha que Albano Franco quer desestabilizar a candidatura de João Alves através de Francisco Rollemberg, "que até me surpreende, porque não deveria aceitar esse jogo".

• Admite, entretanto, os ataques do petista José Eduardo Dutra (PT), porque "está no DNA do seu partido, mas jamais de um cidadão como Francisco Rollemberg".

Projetos

Maria do Carmo acrescenta que na realidade ela queria ver propostas de governo de todos e não os ataques que estão fazendo a coisas que aconteceram no passado.

• "Se a gente for ficar aqui rememorando o passado das famílias, não vai ser muito bom, porque há muita coisa a ser lembrada tanto no passado quanto agora", disse.

Rollemberg

Francisco Rollemberg não foi encontrado para responder, mas sua assessoria disse que o candidato não está se sentindo como "bucha de canhão do governador Albano Franco".

• Segundo ainda a assessoria, João Alves sabe que perde se enfrentar Chico no segundo turno. Então, se "fosse verdade que Albano quisesse eleger José Eduardo, ele deveria ficar quieto."

Susana

A deputada estadual Susana Azevedo (PPS) explicou, ontem, que não tem qualquer interferência no caso da Secretaria da Saúde, que vem sendo apurado pelo Ministério Público.

• Confirmou que é prima do procurador de Justiça que trata do problema, mas garantiu que ele não se deixa influenciar por parentesco.

Cumprimento

Quem contou essa foi o candidato a deputado federal José Carlos Machado: "Francisco Rollemberg e João Alves Filho se encontraram casualmente em Graccho Cardoso e, cordialmente, se cumprimentaram".

• Machado disse que primeiro Chico o cumprimentou e "depois o fez com João Alves, numa demonstração de civilidade que só fortalece a democracia".

Aracaju

O candidato do PT ao governo do Estado, José Eduardo Dutra, tem certeza que ganha o pleito em Aracaju. Admite que João Alves Filho ficará em segundo lugar, com pouca diferença.

• Os aliados de João não concordam. Acham que ele vence "também na Capital", mas se ficar em segundo lugar nas eleições. ganha no primeiro turno.

Condena

A coordenação do Partido dos Trabalhadores condena declarações do militante Severino, contra o candidato majoritário para o Senado, João augusto Gama.

• Considerou que era um comportamento de quem ainda não tinha assimilado a derrota na convenção, e que as críticas não fazem sentido.

Etico

A coordenação do PT considerou que o candidato ao Senado João Augusto Gama vem exibindo um comportamento ético, "mais do que qualquer nome do PT".

• Disse que Gama tem feito corpo-a-corpo e distribuido santinhos de José Eduardo e Lula, sempre pedindo votos para os dois. Esse tipo de discussão agora prejudica o partido...

Clima esquenta

Há uma sensação de que o clima da campanha vai começar a esquentar nestes próximos dias, em razão da proximidade do pleito. Muita coisa vai aparecer e quem não tiver "rabo de palha" o receberá do tamanho que mais convier aos interesses políticos de cada agrupamento. A disputa real agora é pelo segundo turno, mas os dois nomes que estão no páreo ainda se tratam com uma boa dose de cavalheirismo, porque ambos acreditam que vão para a disputa final com o ex-governador João Alves Filho e precisarão do outro para uma composição mais firme. Ontem à noite, a assessoria do candidato do PFL, João Alves Filho, disse que todos estão assistindo esta luta entre cristais, promovida entre os dois adversários principais, mas asseguram que não haverá segundo turno. Está baseada em pesquisas realizadas pelo Vox Populi e, também, pelo Padrão, cujos números estão bem acima dos que são apresentados pelos demais institutos. A orientação, também, é de que ninguém subestime os adversários e não se deixe surfar na onda do já ganhou, porque resultado de eleição só se sabe depois das urnas abertas. Embora as aparências sejam de tranqüilidade, a água está na fervura e vai começar a aparecer alguns jogos de influências, traições, boatos devastadores e decepções. Muito mais decepções.

• O pessoal que faz a campanha de Francisco Rollemberg (PTN) não tem a menor dúvida de que ele estará no segundo turno. Até sorriem com o crescimento de José Eduardo Dutra (PT) em Aracaju e adjacências, porque sabem que o Partido dos Trabalhadores não vai chegar ao interior com a mesma intensidade de Rollemberg. Mas a militância petista está muito empolgada com o crescimento de Luiz Inácio Lula da Silva para presidente da República e acha que a área urbana das cidades de grande porte, com um bom índice de eleitores, também está querendo mudança e vai votar em José Eduardo Dutra para governador. Todos eles acreditam que o PT não amedronta mais o homem simples do interior e, cansado de se manter sob o jugo dos novos coronéis, está querendo mudanças, que só podem vir com a presença de um nome diferente à frente do governo. Esse pensamento conflita com a teoria dos que apoiam Francisco Rollemberg. Todos eles têm a mais absoluta certeza de que a empolgação pelo nome petista não ultrapassa as fronteiras de Aracaju e cidades vizinhas, mas não atinge ao cidadão necessitado das áreas mais miseráveis do interior sergipanos.

• Exatamente aqueles que dependem de tudo para sobreviver e obedecem as ordens dos coronéis...

• Um balanço feito por políticos experientes mostra que o candidato do PTN, Francisco Rollemberg, ainda não se fixou muito bem em grande cidades do interior. As pesquisas indicam que ele ganha bem em duas delas: Tobias Barreto e Poço Redondo, mas é perceptivel uma melhora em todas os municipios, embora o candidato do PFL apresente vantagem na grande maioria deles. A partir de hoje estão faltando apenas 11 dias para a realização do pleito. Será preciso muito trabalho para mudar o quadro que se mostra agora, mesmo que as pesquisas apresentem oscilações que favoreçam, a cada divulgação, um ou outro candidato. Evidente que a uma altura dessas, só um fato que provoque constrangimento à sociedade, pode modificar a fotografia eleitoral, muito confusa em termos de ter ou não segundo turno. O grande problema, que realmente preocupa principalmente quem defende a candidatura governista, é a falta de recursos para movimentar a campanha. Tradicionalmente, ninguém se alia ao candidato do governo sem levar vantagem, mas é capaz de romper com ele, apoiar o adversário sem ganhar absolutamente nada, só pelo prazer de derrotar o Estado e tentar boas posições junto ao futuro governador.

• Até o dia 5 de outubro têm-se muitas coisas a discutir entre cúpulas de campanha, principalmente com quem está entrando com dinheiro. Porque é o momento mais dificil e tortuoso. O pessoal vinculado ao candidato a Francisco Rollemberg, principalmente aqueles que estão diretamente na sua campanha, não desanima, evidente, mas mostra que está faltando muita coisa para se chegar ao ponto ideal de um enfrentamento com o candidato do PFL, João Alves Filho. Há até quem culpe a equipe de marketing contratada para o milagre da transformação, porque não apresentou nada além do que o pessoal que trabalha em Aracaju possa fazer. Aliás, o Carlos Cauê vem demonstrando isso no programa do Partido dos Trabalhadores, enquanto o Engenho da Terra também faz um trabalho razoável para João. É bom lembrar que Rollemberg não precisa de grande direção para aparecer na telinha, porque fala bem, tem boa postura e se comunica à altura do público para o qual leva seus projetos. O importante seria o trabalho paralelo, que criasse condições de levantar o nome do candidato, diante de uma população que ainda demonstra uma maior tendência para João. Tudo isso mostra que a luta é muito grande e pode-se até entender a vibração por conseguir a esperança de chegar no segundo turno, quando sempre os candidatos do governo é que ficam a espera de quem vai à disputa final com ele.

• De qualquer forma é a reta final e o momento é de correria e determinação. Há ainda uma coisa que não se pode esconder: os parcos recursos prometidos não chegaram e se até lá ninguém receber, não será dificil perceber o que vai acontecer...

Bom Clima

A militância do Partido dos Trabalhadores diz que está sentindo um clima muito forte na campanha de José Eduardo Dutra e acha que ele vai para o segundo turno.

• O termômetro é a lojinha que vende material do PT: o movimento é tão grande que já não fecha para almoço e o estoque de uma semana se acaba em apenas três dias.

Teatro

Pela construção do Teatro Tobias Barreto, a Cosil ganhou o prêmio Máster da Construção Civil, em São Paulo, segunda-feira passada.

• Quem fez a entrega do troféu aos diretores da empresa foi o governador Albano Franco. O Tobias Barreto também vai concorrer a prêmio na Alemanha.

Conversa

Durante a festa realizada pelo jornalista Pedrito Barreto, sábado passado, o governador Albano Franco e o prefeito Marcelo Déda conversaram longamente sobre as eleições.

• Déda se mostrou muito animado e avisou que a partir desta semana, como vem acontecendo, vai agitar a militância para ganhar na capital.

Albano

O governador Albano Franco também acha que o pessoal deve agitar a turma neste periodo, porque a luta agora é pelo segundo lugar.

• Acrescentou que convocou alguns vereadores que estavam parados e quer que todo mundo trabalhe neste final de campanha.

Jerônimo

O candidato ao Senado pelo PTB, Jerônimo Reis, já percebeu que há uma preferência da cúpula da coligação em puxar votos para o candidato do PSDB, Ivan Leite.

• Desde segunda-feira passada que Jerônimo tomou a decisão de trabalhar mais ao lado do pessoal que convocou para fazer sua campanha.

Sérgio

O deputado federal Sérgio Reis (PTB), que gravou programas para a televisão ontem à noite, tem pesquisas, para uso interno, que coloca seu pai como segundo colocado nas eleições.

• A pesquisa é feita, em todo o Estado, pelo Instituto Padrão. Sérgio tem absoluta certeza que o pai vai para o Senado ao lado de Antônio Carlos Valadares.

PESQUISA

Pesquisa realizada em Aracaju, nos dias 17, 18 e 19. Foram ouvidas 280 pessoas, diretamente, em vários bairros, induzidas através do método de disco, com os nomes de todos os candidatos, dentro da proporcionalidade do eleitorado. A pesquisa foi realizada apenas para candidatos ao Governo e Senado, inclusive fazendo um demonstrativo das duas opções, que escolhem os dois em maiores chances de elegerem-se senadores. O resultado foi o seguinte:

Governador

João Alves Filho (PFL)	44%
José Eduardo Dutra (PT)	29.7%
Francisco Rollemberg (PNT)	16.4%
Adelmo Macedo (PAN)	1.4%
Nilo Metalúgico (PCO)	1.1%
Não sei	5.7%
Nenhum deles	5.7%

Os demais candidatos não foram citados

Senador

Antônio Carlos Valadares(PSB)	48.6%
Almeida Lima (PDT)	41.9%
João Augusto Gama (PMN)	31.7%
Ivan Leite (PSDB)	14.3%
Jerônimo Reis (PTB)	8.1%
Benedito Figueiredo (PMDB)	6.3%
Renato Sampaio (PRP)	4.8%
Aelio Argolo (PAN)	2.1%
Dalvaci de Góes	1%
José Antonio	0.6%
Rafael de Paula	0.3%
Não sabem	29.9%
Nenhum deles	10.4%

Os demais candidatos não foram citados

obs. A margem de erros da pesquisa é de dois pontos para mais ou para menos.

É FOGO

• O candidato à reeleição, Antônio Carlos Valadares (PSB) reuniu-se com assessores de campanha, segunda-feira passada, para analisar estratégia de final de campanha.

• O candidato a prefeito, João Augusto Gama (PMN) também está correndo muito para chegar como o segundo mais votado para o Senado.

• A disputa está muito acirrada para a segunda vaga ao Senado, mas as pesquisas indicam que José Almeida Lima (PDT) é o mais próximo.

• Duas cidades que o pessoal tem absoluta certeza da vitória de Francisco Rollemberg: Tobias Barreto e Poço Redondo.

• Ontem, um candidato a deputado pela coligação de João disse que a liderança do grupo em Poço Redondo não é muito querida.

• Nesta reta final de campanha muita coisa vai aparecer contra candidatos e quem os apóia. Aliás, já tem coisa bem exposta.

• O candidato ao Senado pelo PSDB, Ivan Leite, vem crescendo assustadoramente neste final de campanha, mesmo que não provoque riscos aos demais concorrentes.

• O governador Albano Franco passou todo o dia de segunda-feira em São Paulo. Retornou ontem à tarde e seguiu direto para o Palácio Adélia Franco.

• Algumas lideranças políticas do interior continuam reclamando a falta de recursos para levar a campanha de Francisco Rollemberg.

• O livro escrito pelo jornalista Osmário Santos servirá para consultas políticas já a partir de agora e daqui a muitos anos.

• Ainda há muita dúvida quanto à existência do segundo turno. O pessoal do PT e do PTN garante que vai para a disputa com João Alves Filho (PFL).

• José Eduardo Dutra (PT) não gosta quando falam que um mineiro quer governar Sergipe. Diz que fez opção pelo Estado, o que é muito importante.

• Nestes últimos programas eleitorais é bom que se preste bem atenção aos candidatos. É agora que se define o melhor caráter...

ORIENTE MÉDIO

Israel mata 9 palestinos em Gaza

Durante operação, soldados israelenses explodiram oficinas que produziam munição

CIDADE DE GAZA - Tropas e tanques israelenses, apoiados por helicópteros militares, entraram na Cidade de Gaza, na madrugada de ontem, e enfrentaram certa resistência armada de militantes palestinos, informaram fontes palestinas e israelenses.

Porta-vozes de hospitais palestinos afirmaram que nove palestinos morreram e 20 ficaram feridos. As forças israelenses retiraram-se antes do amanhecer sem sofrer baixas.

Autoridades israelenses informaram que já destruíram esse mês 58 supostas fábricas como essas

Durante a operação, soldados israelenses fizeram explodir 13 oficinas que eram usadas para produção de munição e foguetes Qassam, segundo uma declaração do Exército. Autoridades militares informaram que já destruíram esse mês 58 supostas fábricas como essas em Gaza.

Além disso, "as Forças de Defesa de Israel demoliram a casa de Mohammad Farhat, que estava envolvido em um atentado terrorista no qual cinco adolescentes morreram e 20 ficaram feridos", diz a nota.

O militante, de 18 anos, já tinha sido morto em março passado durante o referido ataque contra o assentamento judaico de Atzmona.

Fontes militares israelenses afirmaram que essa operação visava a destruir um total de três casas de militantes palestinos já mortos em missões anteriores, após terem cometido ataques contra civis, segundo Israel.

Uma das casas demolidas pertencia a Jihad Alamirn, ex-comandante das Brigadas dos Mártires de Al Aqsa em Gaza, que foi recentemente morto por soldados israelenses, de acordo com fontes palestinas.

A operação aconteceu após as tropas israelenses terem derrubado no fim de semana passado a maior parte do quartel-general do presidente da Autoridade Palestina Yasser Arafat, em Ramallah, na Cisjordânia.

No início desta terça-feira, o Conselho de Segurança da Organização das Nações Unidas aprovou uma resolução condenando o cerco e pedindo o fim da operação militar israelense no complexo de Arafat, que já dura seis dias.

Os Estados Unidos se abstiveram de votar, acusando a resolução de ser "parcial".

IRAQUE

Blair insiste que Iraque tem bomba

LONDRES - O primeiro-ministro da Grã-Bretanha, Tony Blair, abriu ontem uma reunião especial do Parlamento, em Londres, alertando sobre a existência de um programa iraquiano de armas de destruição em massa que é "ativo, detalhado e crescente".

"A política de contenção não está funcionando", disse o premier. "O programa de armas de destruição em massa não foi parado. Está em pleno vigor".

As declarações de Blair foram feitas poucas horas depois de o governo divulgar um dossiê, de 50 páginas, alegando que o Iraque tem "planos militares" para o uso de materiais químicos e biológicos.

O premier disse aos membros do Parlamento que os últimos 11 anos mostraram "uma história da vontade da ONU sendo ignorada, de mentiras contadas por Saddam... de obstrução, desafio e negação".

Para Blair, ações militares e sanções adotadas desde 1998 retardaram o programa iraquiano, mas não acabaram com ele.

"Planos militares"- No amplamente esperado dossiê sobre o Iraque, a Grã-Bretanha afirmou que o regime de Saddam Hussein reteve sua capacidade de comando e controle sobre o uso dessas armas de destruição em massa.

Os autores do dossiê afirmaram, ainda, que o Iraque tentou adquirir "quantidades significativas" de urânio de países da África, apesar de não ter nenhum programa civil que poderia justificar essa suposta busca.

Na introdução ao dossiê, Blair afirmou que o documento prova que o Iraque é uma ameaça contínua à comunidade internacional.

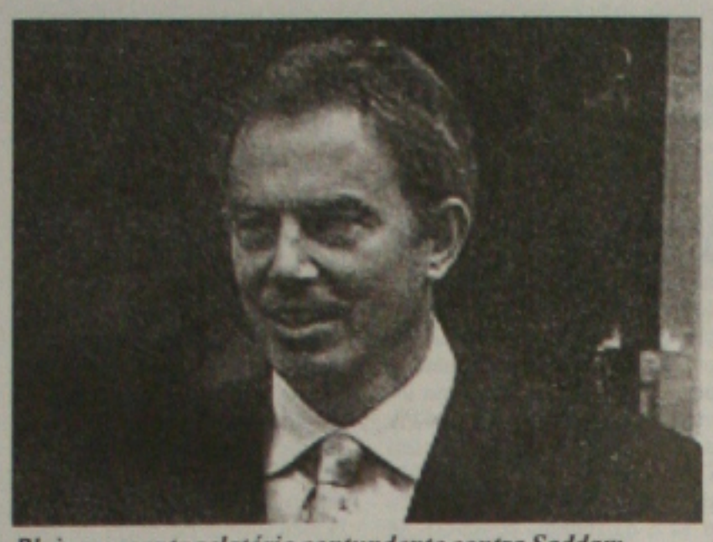

Blair apresenta relatório contundente contra Saddam

O Iraque estaria a cinco anos de produzir uma arma nuclear, sem ajuda externa, mas esse processo poderia ser encurtado, para entre um e dois anos, se o país conseguir no exterior material já preparado para fins militares.

"O regime violento e agressivo de Saddam" tentou obter tecnologia e material para uso em armas nucleares, e desenvolveu laboratórios móveis para uso militar, acrescentou.

Iraque rebate acusações- Pouco depois da publicação do dossiê, o governo do Iraque – que afirma não ter armas de destruição em massa – descreveu o documento como uma peça "sem fundamento".

"O senhor Blair está agindo como parte da campanha sionista (israelense) contra o Iraque, e todas as suas alegações são sem fundamento", declarou o ministro da Cultura, Hamed Yousif Hummadi.

O dossiê britânico acusa ainda o Iraque de ter um programa para o desenvolvimento de mísseis com alcance suficiente para atingir alvos em Chipre, Grécia e Turquia, bem como em todos os territórios de seus vizinhos no Oriente Médio, incluindo Israel.

Na área atômica, o Iraque "tentou, secretamente, adquirir tecnologia e materiais que poderiam ser usados na produção de armas nucleares", e "informações de serviços de inteligência também mostram que o Iraque está se preparando para esconder provas sobre essas armas, incluindo documentos", enquanto o Conselho de Segurança da ONU debate um possível reinício das inspeções naquele país.

"Eu não tenho dúvidas de que a ameaça é séria e atual, que (Saddam) obteve progresso na área de armas de destruição em massa e que ele tem que ser contido", escreveu Blair na introdução do dossiê.

Debate no Parlamento-Os membros do Parlamento britânico foram convocados especificamente para discutir o documento, na reta final de seu recesso parlamentar de verão. Na noite de segunda-feira, Blair havia convocado uma reunião de seu gabinete ministerial para apresentar o dossiê.

Os membros do gabinete emergiram da reunião com uma posição unida em relação ao tema, mas muitos parlamentares governistas e algumas importantes autoridades governamentais manifestaram publicamente sua preocupação com uma ação militar.

Cerca de 150 parlamentares assinaram uma moção se opondo à ação militar. Um deputado dissidente fez circular entre seus colegas do governista Partido Trabalhista um panfleto intitulado "O Trabalhismo Contra a Guerra".

Já o líder da oposição conservadora, Iain Duncan Smith, manifestou veemente apoio a uma possível ação militar contra o Iraque. Os liberais democratas, que são a terceira força política no país, adotaram um tom mais cauteloso.

Uma pesquisa de opinião pública, realizada pelo ICM para o jornal londrino The Guardian, mostra que 37 por cento dos britânicos são a favor de uma ação militar, em comparação com 36 por cento na semana passada e 33 por cento há um mês.

Mas, o número de oponentes também aumentou, de 40 por cento há uma semana para 46 por cento. No mês passado, o índice era de 50 por cento.

A maioria esmagadora – 86 por cento – é da opinião de que Blair deveria buscar o apoio do Parlamento e das Nações Unidas antes de embarcar em qualquer ação militar.

ONU condena cerco à Arafat

NAÇÕES UNIDAS - O Conselho de Segurança da Organização das Nações Unidas (ONU) aprovou no início da terça-feira uma resolução condenando o cerco das Forças de Defesa de Israel ao complexo do presidente da Autoridade Palestina, Yasser Arafat, em Ramallah, na Cisjordânia, e pedindo o seu fim. Os Estados Unidos se abstiveram da votação, chamando o documento de "parcial".

A delegação norte-americana na ONU declarou que o país decidiu não apoiar a resolução por esta não citar os grupos militantes palestinos nem incluir as preocupações vinculadas com a segurança de Israel.

"A resolução que adotamos nessa noite é, na nossa opinião, falha por não ter condenado explicitamente os grupos terroristas e aqueles que lhes dão proteção política e apoio e perpetuam o conflito no Oriente Médio", afirmou o embaixador norte-americano John Negroponte, após a aprovação do texto.

"Os responsáveis pelo assassinato de civis obstruem os esforços do Quarteto e as perspectivas de reforma das instituições palestinas e são eles grupos conhecidos – o Hamas, a Jihad Islâmica Palestina e as Brigadas dos Mártires de Al Aqsa", argumentou. "Esses grupos reivindicaram abertamente a responsabilidade por vários atentados terroristas, por muitos mortos e feridos".

O Quarteto – formado pela ONU, os Estados Unidos, a Rússia e a União Européia – elaboraram um plano que visa a estabelecer a paz no Oriente Médio.

Negroponte disse que o Conselho de Segurança não pode tratar seriamente das questões israelenses e palestinas sem adotar uma postura clara contra grupos que cometem atos terroristas.

No passado, os Estados Unidos usaram com freqüência seu poder de veto para bloquear resoluções críticas a Israel.

O negociador-chefe palestino, Saeb Erakat, declarou que os palestinos querem que a "resolução seja implementada".

Uma fonte diplomática israelense afirmou que "era repudiável que a ONU aprovasse novamente uma declaração que não condena clara e inequivocamente o terrorismo e as organizações terroristas que continuam matando civis inocentes".

Vinte e três pessoas morrem durante ataque de atiradores a templo hindu

Gujarat, Índia - Vinte e três pessoas, incluindo quatro crianças, morreram quando atiradores atacaram ontem um templo hindu no Estado de Gujarat (oeste da Índia), disse o vice-primeiro-ministro indiano, Lal Krishna Advani.

Advani disse a repórteres que as vítimas incluem 13 homens, seis mulheres e quatro crianças. Muitas outras pessoas foram feridas quando os atiradores -pelo menos dois- abriram fogo indiscriminadamente sobre o templo de Gandhinagar, capital do Estado de Gujarat. De acordo com a polícia, 20 pessoas ficaram feridas.

Segundo uma autoridade policial, a polícia cercou o templo e comandos especiais e o Exército também foram chamados.

Em fevereiro e março, Gujarat foi atingida pela pior onda de violência religiosa na Índia em uma década depois que 59 hindus foram queimados vivos por uma multidão de muçulmanos. As represálias levaram à morte de cerca de mil pessoas, a maioria muçulmana.

Democrata faz críticas a George Bush

SAN FRANCISCO, EUA - Al Gore, o candidato democrata à Presidência dos Estados Unidos derrotado nas eleições de 2000, criticou asperamente a campanha do presidente George W. Bush em favor de uma guerra contra o Iraque, afirmando que essa postura está prejudicando o país e poderia minar perigosamente o respeito às leis na comunidade internacional.

"Após os atentados de 11 de setembro, nós contamos com enorme solidariedade, boa vontade e apoio de todo o mundo", afirmou Gore, na segunda-feira, para uma platéia entusiasmada no Commonwealth Club. "Nós desperdiçamos isso e, em um ano, substituímos isso por medo, ansiedade e incerteza, não do que os terroristas vão fazer, mas do que nós vamos fazer".

Em seu primeiro grande discurso sobre a política para o Iraque, o ex-vice de Bill Clinton acusou Bush de abandonar o objetivo de um mundo onde os países respeitam as leis.

"Esse conceito seria removido pela noção de que não há leis, mas a discrição do presidente dos Estados Unidos", afirmou.

"Se outros países reivindicarem o mesmo direito, então a vigência da lei será rapidamente substituída pelo reino do medo, e qualquer nação que se perceber ameaçada se sentirá autorizada a iniciar guerras", argumentou.

Gore alertou também para as conseqüências incalculáveis de um ataque ao Iraque, indo desde o surgimento de um vácuo de poder no curto prazo que poderia aumentar o risco de ataques com armas químicas e biológicas até a criação de legiões de inimigos revoltados e temerosos da dominação norte-americana.

"Se encerramos uma guerra no Iraque da forma como fizemos no Afeganistão, poderemos facilmente ficar muito pior do que estamos hoje", avisou.

Gore disse que o Congresso deveria exortar Bush a voltar ao Conselho de Segurança da Organização das Nações Unidas e procurar garantir o "mais amplo apoio internacional possível" para uma mudança de regime no Iraque.

EUA propõem criação de uma força de ação rápida para atuar na área da Otan

VASÓRVIA — Durante uma reunião informal de ministros da Defesa de países membros da Organização do Tratado do Atlântico Norte (Otan) em Varsóvia, ontem, o secretário da Defesa dos Estados Unidos, Donald Rumsfeld, apresentou uma proposta para a criação de uma força de reação rápida de cerca de 20 mil homens, entre norte-americanos e europeus, que agiria contra o terrorismo e outras ameaças em todo o mundo.

"Nós acreditamos que essa seria uma boa forma de a Otan garantir a manutenção de sua relevância", declarou Rumsfeld a repórteres que o acompanhavam no avião, pouco antes de sua chegada à Polônia para os dois dias de reuniões.

Abrindo o primeiro dia de sessão, o secretário-geral da Otan, George Robertson, disse que o mundo mudou com os ataques terroristas de 11 de setembro de 2001 contra os Estados Unidos.

"Nós precisamos pensar com muito cuidado sobre o papel dessa aliança no futuro, não apenas na proteção de nossos cidadãos contra terroristas e Estados criminosos, especialmente onde eles possuem armas projetadas para causar uma destruição gigantesca e indiscriminada", afirmou.

A nova força levaria pelo menos dois anos para ser constituída. Se aprovada, a proposta será apresentada aos chefes de governo ou de Estado da Otan na sua reunião de cúpula de novembro, em Praga.

Há, no entanto, certa apreensão de que a nova força da Otan possa minar o projeto da Força de Reação Rápida da União Européia, de 60 mil homens, que se tornará plenamente operacional no próximo ano.

Com economia em baixa, Federal Reserve decide manter juros básicos em 1,75%/ano

NOVA YORK - O Federal Reserve (Fed), o banco central norte-americano, decidiu, na terça-feira, manter os juros básicos em 1,75 por cento ao ano, alegando que a economia dos Estados Unidos continua direcionada mais à fraqueza do que à inflação.

A taxa atual é a mais baixa em quatro décadas. Embora já fosse esperada pelos analistas de mercado, a decisão do Fed não foi unânime: dois dos 12 membros do comitê de política monetária votaram contra a manutenção.

No comunicado que acompanhou o anúncio, o Fed informou que, apesar de avistar vários estímulos à economia, como o crescimento da produtividade, o comitê percebeu que o cenário ainda é de risco.

"A informação disponibilizada desde a última reunião do comitê (de política monetária) sugere que a demanda está crescendo em um ritmo moderado", disse o organismo.

E, em referência clara à possibilidade de o governo do presidente George W. Bush declarar guerra ao Iraque, o Fed citou "a emergência do agravamento dos riscos geopolíticos" como um dos fatores para não mexer nos juros.

O Fed costuma reduzir os juros quando quer estimular a economia; por outro lado, eleva a taxa quando vê necessidade de desaceleração e de combater a inflação.

Em 2001, na tentativa de enfrentar a recessão iniciada em março do mesmo ano, o Fed cortou os juros nada menos que 11 vezes. Juros baixos também servem para aquecer o mercado imobiliário e o consumo em geral.

No começo deste ano, a maioria dos economistas acreditava que, em agosto, o Fed elevaria os juros em pelo menos 0,25 ponto percentual.

Essa expectativa, porém, foi revertida pela instabilidade persistente dos mercados de ações em junho e julho.

Desde então, os dados da economia norte-americana têm sido mistos: declínios na confiança do consumidor, maior força nas vendas de casas e automóveis, altos e baixos na produção industrial e números ainda preocupantes no mercado de trabalho.

O comitê de política monetária do Fed se reunirá novamente em 6 de novembro.

COMUNICAÇÃO DE AUDIÊNCIA PÚBLICA

A Companhia Sul Sergipana de Eletricidade - SULGIPE, concessionária de distribuição de energia elétrica em 12 municípios do Estado de Sergipe e em 2 municípios do Estado da Bahia, através desta comunica que concederá Audiência Pública conforme Lei nº 9.991 de 24 de julho de 2000 e Resolução nº 271, de 19 de julho de 2000, da Agência Nacional de Energia Elétrica, para apresentação do Programa Anual de Pesquisa e Desenvolvimento - ciclo 2002/2003, no dia 30 de setembro de 2002, às 9:30 horas, tendo como local a Biblioteca União Têxtil localizada no bairro Santa Cruz, em Estância/SE. A minuta do Programa Anual, estará disponível na Sede da Empresa, situada a Rua Boa Viagem, nº 01 - Centro, Estância/SE CEP 49200.000. As pessoas interessadas na participação da Audiência Pública, deverão se inscrever no endereço anterior ou via e-mail, sulgipe@uol.com.br ou pelo fax/telefone (79) 522-2327/1499.

Estância, 23 de setembro de 2002

Engº Jorge Prado Leite
Diretor Presidente

PROGRESSO
TRANSPORTANDO VIDAS COM CARINHO
VIAÇÃO PROGRESSO LTDA. Telefax: (0xx) 79 259-2993
Av. Marechal Rondon, 956 - CEP 49.095-790 - Aracaju/Sergipe
progresso@viacaoprogresso.com

BRASIL

Dólar sobe 5,73% num único dia

Em alguns momentos a moeda americana chegou a ser negociada por R$ 3,81

São Paulo - Hoje vencem US 1,52 bilhão em títulos cambiais, sendo que o Banco Central (BC) apenas está renovando 50% desse montante. O vencimento e a transferência desses recursos resgatados para o dólar pressionaram a cotação da moeda norte-americana, que bateu novo recorde e chegou a ser negociada a R$ 3,81. O cenário também não ajuda, com chances cada vez maiores de vitória de Luiz Inácio Lula da Silva nas eleições presidenciais, enfraquecimento da economia mundial e perspectiva de guerra no Iraque.

Já se esperava uma certa especulação com o vencimento desses papéis cambiais, e o dia acabou sendo muito tenso nos mercados. Haverá outro grande vencimento no dia 1o de outubro (US$ 1,25 bilhão, com renovação de 70%) e no dia 17, que será o maior do ano (US$ 3,62 bilhões, sem meta de renovação). Como os contratos serão honrados pela taxa de ontem, houve pressão de alta nos negócios, mas também houve alguma antecipação da transferência de recursos desses papéis para o dólar à vista.

De qualquer forma, a declaração de Lula de que a sua equipe econômica deverá ser afinada com as idéias do PT não agradaram os investidores, que prefeririam nomes de perfil mais conservador. Rumores hoje estipulavam que Lula teria voltado a crescer na pesquisa do Ibope, a ser divulgada logo mais, enquanto José Serra (PSDB/PMDB), o favorito dos mercados, estaria estacionado, próximo de Anthony Garotinho (PSB), que vem crescendo consideravelmente.

As bolsas européias seguiram em queda, assim como as norte-americanas, como mostra do pessimismo no mercado internacional. Os investidores estrangeiros vêem razões para tirar recursos do Brasil na medida em que o crescimento da economia dos EUA tem sido muito fraco e as perspectivas de guerra com o Iraque vêm aumentando.

Mercados - O dólar comercial foi vendido a R$ 3,7800 nos últimos negócios do dia, em alta de 5,73% em relação às últimas operações de ontem, oscilando entre R$ 3,5850 e R$ 3,8100. Com o resultado de ontem, o dólar acumula uma alta de 63,21% no ano e 21,43% nos últimos 30 dias.

No mercado de juros, os contratos de DI futuro com vencimento em janeiro de 2003 negociados na Bolsa de Mercadorias & Futuros pagam taxas de 22,040% ao ano, frente a 22,120% ao ano ontem. Já os títulos com vencimento em julho de 2003 têm taxas de 26,300% ao ano, frente a 26,100% ao ano negociados ontem.

A Bolsa de Valores de São Paulo (Bovespa) fechou em queda de 1,25% em 9148 pontos e volume de negócios de R$ 559 milhões. Com o resultado de hoje, a Bolsa acumula uma baixa de 32,62% em 2002 e 5,46% nos últimos 30 dias. Das 50 ações que compõem o Ibovespa - índice que mede a valorização das ações mais negociadas na Bolsa -, 16 apresentaram altas.

Maiores lucros - A busca por maiores lucros por detentores de títulos cambiais do governo foi apontada por economistas como a principal causa da disparada do dólar. O ex-diretor do Banco Central (BC) Carlos Thadeu de Freitas e o consultor Dany Rappaport, da Tendências, acreditam que o mercado está forçando uma alta na moeda norte-americana para ter maiores lucros quando o governo for resgatar os papéis.

"O problema é a dívida pública, boa parte dolarizada, que está vencendo agora. Quanto maior o dólar, maior o ganho dos detentores dos títulos e o BC, ao não rolar a dívida, está realizando o lucro dos detentores dos papéis", analisou Freitas. Segundo Rappaport, há US$ 1,5 bilhão em swaps e títulos cambiais vencendo amanhã, que não serão rolados por falta de demanda. "Este vencimento aumenta em muito o incentivo dos detentores destes papéis a forçarem uma alta do dólar, visando lucros excepcionais", disse, em sua análise no serviço on line da Tendências.

> **A busca por maiores lucros por detentores de títulos cambiais do governo foi apontada como a principal causa da disparada do dólar**

Freitas debita a disparada do dólar nos últimos dias a um "erro técnico" do BC, que optou por não rolar a dívida devido aos altos juros pedidos pelo mercado. "Seria preferível pagar uma taxa de juros mais alta do que resgatar títulos cambiais em um contexto d escassez de dólares", disse. Segundo ele, há novos vencimentos de dívida até o dia 16 de outubro, o que pode manter a pressão sobre o câmbio.

"Se o dólar continuar subindo, o BC vai ter que aumentar os juros, pois a conseqüência de dólar alto é inflação, aumento da dívida e maior esforço fiscal", avaliou. Na sua opinião, o aumento da taxa de juros reduz o ganho de quem especula com dólar e poderia ser uma das medidas adotadas pelo BC.

Para o ex-diretor do BC, não há qualquer relação entre eleições e a alta do dólar. "Falar que há relação é fazer uso político da especulação", afirmou. Já Dany Rappaport acredita que os rumores sobre resultados de pesquisas eleitorais também determinou a procura pela moeda norte-americana. Segundo ele, a performance do real hoje deverá determinar qual dos eventos exerceu maior pressão sobre o câmbio.

FHC diz que nada justifica

Brasília - O presidente Fernando Henrique Cardoso disse ontem que "nada justifica" a especulação com o dólar nos últimos dias. Em discurso que fez na cerimônia de lançamento do Programa de Apoio ao Agronegócio, ele observou que essa especulação "não tem nada a ver com a economia real, nem com as contas públicas. Tem a ver, sim, com fatores externos e internos que não estão ligados ao processo produtivo".

No pronunciamento, Fernando Henrique se referiu indiretamente ao programa de hoje do PT no horário eleitoral gratuito, afirmando que a oposição criticou tanto a política agrícola de seu governo e insinuando que agora ela tenta transferir para ela os ganhos obtidos com ela.

Ainda em seu pronunciamento, o presidente advertiu para o risco de, em questão de meses, as conquistas alcançadas nos últimos anos - democracia, estabilidade econômica, baixa inflação, austeridade fiscal - serem destruídas rapidamente, se não houver esforço para sua preservação. "O Brasil sabe quanto custam o crescimento econômico, o bem-estar e as conquistas, mas sabe também que elas se desfazem muito rapidamente, e nós já vimos mais de uma vez elas se esboroarem", disse ele.

Fernando Henrique citou números da balança comercial. "O que esse país fez nesses dois últimos anos em matéria de reversão da balança comercial é notável. "Em dois anos demos uma volta de US$ 20 bilhões, saindo de US$ 10 bilhões de déficit para US$ 10 bilhões de superávit. É só persistir, e a famosa vulnerabilidade externa vai diminuindo".

ELEIÇÕES

Lula e Garotinho crescem

São Paulo - Luiz Inácio Lula da Silva (PT) subiu 2 pontos e passou de 39% para 41%, segundo a última pesquisa de intenção de votos do Ibope, divulgada na noite de ontem pela TV Globo. José Serra (PSDB) oscilou 1 pontos para baixo e foi de 19% para 18%. Como a margem de erro é de 1,8 ponto porcentual, para mais ou para menos, Serra está tecnicamente empatado com Anthony Garotinho (PSB) em segundo lugar. O ex-governador do Rio, pela quarta rodada consecutiva, oscilou 1 ponto para cima, chegando a 15%. Ele ainda está tecnicamente empatado com Ciro Gomes (PPS), que perdeu 2 pontos e caiu de 14% para 12%. Os votos em branco e nulos passaram de 5% para 4% e o índice de indecisos foi de 9% para 10%.

Com isso, Lula voltou a ter 48% dos votos válidos (soma de todos os votos, menos os em branco e nulos), o que significa que ele está a 2 pontos de se eleger ainda no primeiro turno. Para que não haja segundo turno, um candidato precisa atingir 50% dos votos válidos mais um voto. Serra tem 21% dos votos válidos; Garotinho, 17%; e Ciro, 14%.

Segundo turno -Nas simulações para o segundo turno, Lula continua vencendo todos os adversários. Se a disputa fosse com Serra, o petista venceria por 55% a 35%. Ele aumentou a distância em relação ao tucano, já que no último levantamento o índice era de 51% a 37%. Num confronto com Ciro, Lula se elegeria por 56% a 32% (em comparação a 52% a 34% da semana passada). Se disputasse com Garotinho, o petista ganharia por 55% a 34%. Os resultados das simulações de segundo turno reforçam a tendência de fragilidade nas campanhas de Serra e de Ciro, e consolidam a indicação de crescimento de Lula apontada no levantamento de primeiro turno.

Lula havia oscilado 2 pontos para baixo na pesquisa anterior do Ibope, que foi divulgada na sexta-feira. Ele tinha passado de 41% para 39%. O levantamento foi feito entre os dias 17 e 19, coincidindo com o período em que Serra usou o programa eleitoral gratuito para fazer as críticas mais contundentes a Lula.

Segundo a analista de pesquisas eleitorais e consultora do Grupo Estado Fátima Pacheco Jordão, o levantamento anterior pode ter captado um desgaste do petista, mas não conseguiu captar os efeitos da resposta que o PT deu às críticas em seu programa do dia 19. Já esta última pesquisa foi feita num período em que Serra abrandou os ataques, mas foi alvo de todos os adversários. Serra aparecia estável numericamente nas três últimas rodadas com 19%.

A pesquisa de ontem foi feita entre os dias 21 e 24. Foram ouvidos 3 mil eleitores em 203 municípios de todo o País.

Estagnação de Serra gera rebelião

Brasília - A crise produzida pela estagnação da candidatura do senador José Serra (Grande Aliança) a presidente provoca uma rebelião de tucanos e aliados nos bastidores da campanha. Angustiados com o crescimento do candidato da Coligação Lula Presidente, Luiz Inácio Lula da Silva (PT-PL-PCdoB-PCB-PMN), nas pesquisas de intenção de voto, os políticos dizem que foram alijados da campanha e se queixam dos resultados. Acusam os publicitários e a assessoria mais próxima de Serra de ter provocado uma "cisão" entre o "comitê científico", de São Paulo, e o político, sediado em Brasília.

"Está faltando o toque do político na campanha porque o marketing, sozinho, não resolve. Só se ganha eleição com político fazendo campanha", diz o ex-deputado Elton Ronhelt (PFL), que liderou a bancada do governo na Câmara e, agora, ajuda na coordenação política da campanha no Norte do País. Com a liberdade de quem não disputará mandato algum no dia 6, Ronhelt resume de público o que tucanos, peemedebistas e pefelistas só ousam comentar no bastidor.

A queixa geral é de que a campanha foi contaminada pela divisão entre os "paulistas" e os "políticos". "São Paulo e Brasília são dois compartimentos estanques, que não se comunicam", diz um importante tucano. Segundo ele, o coordenador político da campanha, deputado Pimenta da Veiga (PSDB-MG), bem que tentou armar um "estado-maior da política" para discutir, diariamente, com o candidato cada lance da campanha. "Mas hoje o Pimenta não coordena nada porque, simplesmente, não há ação política nesta campanha."

"Eu estou cuidando da minha eleição porque, por mais que eu procure a campanha nacional, simplesmente, não acho. A gente quer contribuir, opinar, mas não tem espaço", emenda outro político de expressão nacional. Segundo ele, tudo é decidido com base em pesquisas, o que, para ele, é um equivoco. "O tecnicismo e o cientificismo são úteis, mas não dispensam a experiência política, nem a capacidade de interpretação dos fatos para a qual os políticos têm mais treino do que os cientistas".

Não bastasse tanto chororô, ainda há a polêmica por conta dos efeitos duvidosos dos ataques a Lula. Enquanto uns pregam a comparação sem agressividade, outros defendem a pancadaria. Em meio a tudo isto, a publicidade e os assessores mais próximos reuniram-se com o candidato hoje à tarde e decidiram mostrar, na publicidade eleitoral gratuita de televisão, que o candidato da Grande Aliança a presidente não é o grande agressor da corrida presidencial.

Segundo o economista José Roberto Afonso, um dos principais assessores de Serra, ninguém apanha mais do que ele na televisão. Por isto mesmo, o programa de hoje deveria deixar claro que a média é de 21 comerciais diários contra Serra. "Não dá para comparar Serra com ninguém, porque a artilharia nunca foi tão forte, nem mesmo contra o presidente Fernando Henrique Cardoso. A gente apanha pelo passado, pelo presente e pelo futuro e ainda é acusado de ser o agressor", protesta.

Segundo Afonso, a estratégia da campanha tucana sempre foi a de chamar o candidato da Coligação Lula Presidente para o debate, e não mudará. "O debate, hoje, deve ser em torno do como se muda. Não basta apresentar os problemas, porque o povo sabe deles melhor que ninguém. Nossos adversários usam verbos no passado porque não sabem o que fazer no futuro."

Bem-humorado, ele conta ter descoberto que, além de técnico de futebol, todo brasileiro é publicitário. "Todo mundo liga para dizer o que fazer, mas acho que estamos indo muito bem." Na mesma linha, o prefeito de Vitória, Luiz Paulo Vellozo Lucas (PSDB), que participa da coordenação do programa de governo, não vê razão para reclamações. "Quem quer ajudar tem de fazer campanha, trabalhar, e não ficar reclamando da campanha. É o que eu estou fazendo e é o conselho que dou a todos os meus amigos".

Para Lucas, campanhas são sempre um espaço de disputa, mas não há razão para ter queixas. "A tevê é decisiva e já há excelentes profissionais cuidando do programa. Temos é de tentar ganhar a eleição e, neste momento, e ninguém precisa de autorização para fazer gol, desde que não seja gol contra."

Juíza não denuncia contra tucano

Brasília - A juíza substituta da 4ª. Vara Federal do Distrito Federal, Lilia Borelho Neiva, indeferiu parte do pedido de abertura de processo da Procuradoria da República no DF contra o ex-diretor do Banco do Brasil, Ricardo Sérgio de Oliveira, o empresário Gregório Marin Preciado, marido de uma prima do candidato do PSDB à Presidência, José Serra, e outras 16 pessoas e empresas. Ela admite indícios de irregularidade em empréstimos tomados Por Preciado, mas diz que não há qualquer prova de ligação do episódio com o candidato José Serra ou com a privatização da Telebrás.

A juíza requisitou ao Banco do Brasil os documentos relacionados ao empréstimo e ao perdão parcial de um dívida que Preciado tinha com as instituição. Mas rejeitou a ligação que o Ministério Público Federal fez entre o caso e supostas irregularidades na privatização do sistema Telebrás. O pedido de abertura de processo foi encaminhado pelo procurador da República no Distrito Federal, Luiz Francisco de Souza.

Segundo o despacho da juíza, há indícios de irregularidades na transação entre a Gremafer Comercial e Importadora e Aceto Vidros e Cristais, pertencentes a Preciado, e o Banco do Brasil, que reduziu uma dívida, de R$ 140,4 milhões, em R$ 1,120 milhão. "O próprio Banco do Brasil salienta insuficiência das garantias prestadas, sendo imprescindível, no mínimo, que se proceda à análise de toda a documentação oficial (...) assim como todas as auditorias realizadas ou em curso perante o Banco do Brasil", afirma Lilia Neiva.

A juíza, entretanto, ressaltou que não há relação entre as privatizações do setor das telecomunicações, os empréstimos feitos por Preciado no Banco do Brasil e Ricardo Sérgio. Em seu despacho, Lilia Neiva relata que os procuradores autores da ação, Luiz Francisco de Souza e Alexandre Camanho, fazem "referências confusas e dissociadas" a eventuais empréstimos irregulares feitos pelo Banespa à Gremafer, por intermédio de seu ex-diretor, Wladimir Antonio Rioli, que foi excluído por ela do processo, assim como as empresas Rivoli Participações, La Fonte Telecom e 141 Participações.

Lilia Neiva justifica que não há vínculos, pelo menos por enquanto. "Numa primeira análise dos autos, não vislumbro indício de prova suficiente para sustentar as alegadas irregularidades discriminadas", afirma a juíza, salientando que as denúncias são "respaldadas apenas em matérias jornalísticas, sem qualquer base documental ou testemunhal."

Além disso, Lilia Neiva ressalta que também não há qualquer envolvimento entre José Serra e o caso. "Não havendo, ademais, restado, caracterizado o liame entre tais fatos e qualquer outro do sr. José Serra, tão citado na petição inaugural, assim como entre os mesmos e os empréstimos efetuados pelo Banco do Brasil devidamente materializados pelos documentos juntados nos autos, cujos indícios de irregularidades respaldam a presente ação", afirmou.

PT decide organizar apuração paralela

Brasília - Coordenadores de campanhas do PT em todos os Estados reuniram-se para definir um plano de fiscalização paralela para o dia 6 de outubro. O partido tentará arregimentar pelo menos 300 mil militantes para fiscalizar as eleições, e já mapeou cerca de 12 mil urnas - 3% do total - que merecerão atenção redobrada.

Selecionadas aleatoriamente, essas 12 mil urnas deverão ter seus boletins eletrônicos de totalização enviados para a central de apuração do PT, em São Paulo, assim que for encerrada a votação. Seu resultado será comparado, pela fiscalização petista, com os dados disponibilizados pelos tribunais regionais eleitorais. Se for constatado alguma diferença significativa, a coordenação de campanha será avisada.

Uma equipe de técnicos do PT também montou um software chamado "cubo", para comparar os eventos irregulares das eleições de 2000 com os de 2002. A repetição de algum fato anormal, como o atraso do relógio de uma urna (o que significa o prolongamento do horário de eleição) servirá de alerta.

Até o final de semana, o PT deve divulgar o que considera as "áreas-problema" que precisam ser monitoradas de perto pela fiscalização e pela assessoria jurídica. Preliminarmente, os Estados que mais preocupam o partido são o Acre, Amazonas, Pará, Rondônia e Bahia, além do Distrito Federal.

"A nossa auditoria paralela é para dar confiança à coordenação de campanha a parar a apuração, se precisar, e contar de novo", afirmou o coordenador nacional de fiscalização do PT, Joaquim Soriano. Segundo ele, a votação eletrônica dá mais segurança com relação a fraudes no "varejo", mas não está imune a problemas no "atacado", porque "as máquinas são operadas por seres humanos".

"Vamos mobilizar milhares de fiscais. Nosso objetivo é ter um exército de fiscais", disse Soriano. Segundo ele, essa estratégia não está assentada numa tentativa de liquidar as eleições no primeiro turno, mas de reunir informações úteis para o segundo. O partido deverá gastar cerca de R$ 300 mil nesse sistema de fiscalização.

Questionado sobre a intenção do presidente do Tribunal Superior Eleitoral (TSE), Nélson Jobim, de fortalecer a repressão contra a boca-de-urna, o dirigente petista disse que "a nossa turma em geral é muito animada, e neste ano está animadíssima". "Acho que o pessoal vai querer fazer uma grande festa no dia 6", avisou.

O TSE também está preparando uma auditoria sobre parte das urnas eletrônicas, mas seu alcance será bem menor. Na véspera da eleição, 389 urnas de todo o País serão selecionadas para testes e substituídas por similares. Destas, apenas duas em cada Estado serão efetivamente verificadas no dia 6.

GAZETA DE SERGIPE

Esportes

Inclui variedades

ARACAJU, QUARTA-FEIRA 25 DE SETEMBRO DE 2002

FUNDADOR: ORLANDO DANTAS - ANO XLVII Nº 13.100

LOTERIAS

QUINA - Concurso 1.047 - 19/09/2002
29 - 56 - 65 - 68 - 72

MEGA-SENA - Concurso 397 - 18/09/2002
01 - 02 - 05 - 24 - 32 - 46

DUPLA-SENA - Concurso 88 - 20/09/2002
1º sorteio: 18 - 20 - 30 - 42 - 46 - 50
2º sorteio: 01 - 09 - 17 - 21 - 28 - 33

LOTOMANIA - Concurso 250 - 18/09/2002
07 - 09 - 14 - 25 - 38 - 42 - 48 - 50 - 55 - 57
59 - 64 - 65 - 67 - 85 - 91 - 92 - 95 - 97 - 99

Vasco quer fugir do perigo
Página - 2

Música ao vivo no Shopping
Página - 3

Riomar promove festa inédita
Página - 4

PEDRO COSTA E ALEX OLINDA ESTÃO FORA DO JOGO CONTRA O CSA

Técnico escolhe os substitutos

Williams e Jorginho já cumpriram a suspensão automática e retornam ao time domingo

(Foto: Edinah Mary)

Apesar de ter marcado os dois gols da vitória contra o Sergipe, o atacante Pedro Costa está fora do jogo contra o CSA, domingo no Rei Pelé

GIVALDO BATISTA
Da Editoria de Esportes
givaldobs@yahoo.com.br

Em clima de alto astral os jogadores do Confiança se reapresentaram na manhã de ontem, no Socyete Aracaju Club, para início dos trabalhos com vistas ao jogo deste domingo no rei Pelé contra o CSA. A vitória contra o Sergipe, que consolidou a classificação e o pagamento do saldo do mês de julho trouxeram um novo clima ao ambiente proletário, motivando ainda mais os jogadores para a partida de domingo.

Vitória ou empate contra o CSA no próximo domingo vai garantir ao Confiança o primeiro lugar do grupo e a vantagem de fazer o segundo jogo do "mata-mata" em casa. Daí a preocupação de todo o grupo para uma boa apresentação domingo no Rei Pelé.

Nessa partida, o treinador Maurício Simões não poderá contar coma dupla de ataque titular. Pedro Costa e Alex Olinda receberam o terceiro cartão amarelo e cumprem suspensão automática. Em compensação o treinador já poderá contar com o lateral Jorginho e com o zagueiro Williams.

Vitória ou empate vai garantir ao Confiança o primeiro lugar do grupo e a vantagem de fazer o segundo jogo do "mata-mata" em casa.

Com o retorno de Williams é bem provável que Maurício Simões venha a adotar o esquema com três zagueiros, uma vez que jogando na casa do adversário e favorecido pelo empate, o time deve ter algumas precauções defensivas. Hoje o técnico proletário começa a definir a equipe e o esquema de jogo para enfrentar o CSA. Ontem Sérgio Dória comandou um trabalho físico. Hoje o time treina pela manhã no Parque da Cidade e à tarde faz o treino coletivo no complexo da Unit.

VIAGEM SÁBADO – A diretoria do Confiança pretende levar um bom número de torcedores ao Rei Pelé no próximo domingo. Para isso vai colocar ônibus de graça. Os interessados devem comparecer ao Bar "O Caldinho" dar o nome com o número da identidade e fazer a reserva da passagem.

A viagem da delegação para Maceió está marcada para a tarde do sábado, em ônibus especial. Na capital alagoana a delegação ficará hospedada no Hotel Tambaqui.

CONTENDO DESPESAS

Sergipe dispensou cinco atletas na reapresentação dos jogadores

Domingo ou sábado, logo após a partida contra o Corinthians os dirigentes do Sergipe estarão concedendo férias coletivas aos jogadores profissionais. O time não tem nenhuma competição oficial neste final de ano e as férias foi o caminho encontrado pelo presidente Antônio Soares da Mota, para conter despesas. Na oportunidade, os atletas ficarão sabendo a data da reapresentação, para início dos trabalhos de 2003.

Ontem na reapresentação dos jogadores, o supervisor Nelson Lima recebeu da diretoria rubra a missão de comunicar a cinco atletas, que a partir daquele momento eles não faziam mais parte do grupo. Como o time não ganhou nada este ano e só fez decepcionar a sua torcida, o presidente resolveu promover mais um desmanche do elenco, dispensando atletas que não têm passe preso ao clube. A novidade foi a dispensa do ex-júnior Ademilson. Além deste foram dispensado Jena, Fabiano Gadelha, Alves e o atacante Nino Baiano.

O Sergipe tem apenas um compromisso pelo Brasileiro da Série C,que será domingo ou sábado – Corinthians quer jogar no sábado - contra o Corinthians Alagoano. As duas equipes irão cumprir tabela, pois já estão desclassificadas, mas mesmo assim Elenilson disse que o mínimo que os jogadores podem fazer e se esforçarem ao máximo, para conquistarem uma vitória e fazer uma despedida da competição com dignidade conquistando a única vitória.

Para essa partida, o treinador não poderá contar com o lateral Ary, expulso no último domingo. Como Alves o substituto imediato foi dispensado, Elenilson deve improvisar o Hamilton naquele setor. Tudo começa a ser definido a partir do primeiro coletivo da semana, marcado para esta tarde no estádio João Hora.

Adversário do Confiança será o ABC ou o Atlético

Pelo Regulamento do Brasileiro da Série C, os dois times classificados do Grupo 6 (Confiança e CSA) vão enfrentar os dois classificados do Grupo 5 -por enquanto apenas o Treze de Campina Grande credenciou-se como campeão antecipado. A segunda vaga vai ser decidida entre ABC-RN e Atlético de Cajazeiras-PB, que dividem a vice-liderança com seis pontos ganhos cada.

OUTROS - Nos 16 grupos da Série C, estão classificados até agora 16 times: Nacional-AM (1), Santa Inês-MA (3), Ferroviário-CE (4), Treze-PB (5), CSA-AL e ConfiançaSE (6), Itabaiana-SE (7), Tupi-MG (8), Novo Horizonte-GO (10), Villa Nova-MG (11), Olaria-RJ (12), Marília-SP e Rio Branco-SP (14), Iraty-PR (15), Ulbra-RS e Brasil-RS (16).

Os últimos jogos serão realizados no meio da semana e depois no próximo final de semana. O campeão de cada grupo terá direito a fazer o segundo jogo da segunda fase em casa. Os confrontos dos grupos serão 1 x 2, 3 x 4, 5 x 6, 7 x 8, 9 x 10, 11 x 12, 13 x 14, 15 x 16. Na fase seguinte, agrupam-se os vencedores de1 a 4, de 5 a 8, 9 a12 e 13 a 16.

AABB vence o Dinâmico e leva torneio infantil

Em meio à confraternização de pais, professores e da criançada, aconteceu no sábado, dia 21, o I Campeonato Aberto de Futsal Infantil, reunindo cinco escolas e dois clubes, tendo como local a AABB Aracaju. Bastante disputadas, as diversas partidas contaram com uma interação forte das torcidas que deram um toque de festa ao evento. Dentre os estabelecimentos de ensino, participaram do Campeonato as escolas: Coesi, Dinâmico, Cepes, Fruto do Lar e Escola Parque e os clubes Racket Fla e a AABB Aracaju, que sediou o torneio.

Ao final do campeonato, o resultado mostrou a boa fase da equipe da AABB Aracaju, que na última partida venceu o Colégio Dinâmico pelo placar de 3 x 0, ficando o clube Racket Fla, na terceira colocação.

A artilharia da competição foi dividida entre Milton, do Colégio Dinâmico e Gustavo, da AABB Aracaju, ambos com cinco gols, enquanto o goleiro Plínio, da AABB, foi o menos vazado, pois sua baliza não sofreu nenhum gol.

FUTEBOL SETE - Por seu turno, as competições na AABB Aracaju não pararam, pois também no sábado, teve prosseguimento o X Campeonato Interno de Futebol Sete, com a segunda rodada, apontando como resultado: vitória do Ajax por três tentos a zero, sobre os Rebeldes, enquanto o Tabajara venceu o Independente pelo placar de três tentos a dois.

Com essa rodada, o Tabajara já se destaca em primeiro lugar, com seis pontos, tendo ainda o artilheiro da competição, o jogador Newton, com sete gols em apenas dois jogo.

A próxima rodada do campeonato vai acontecer no próximo sábado, dia 28, como sempre, no campo da AABB Aracaju, quando se enfrentarão: Tabajara e Ajax, no primeiro jogo e, Lumem e Rebeldes, no segundo. A expectativa das torcidas se amplia, a cada competição, notadamente pela disputa e pelos resultados que vão se desenhando.

Para o Presidente da AABB, Maurício Roberto, além do campeonato interno que vem acontecendo, o clube sempre programa competições outras, a exemplo da competição aberta de Futebol de Salão, que promove uma forte interação, ao tempo que se estimula o esporte junto à juventude.

VOLEIBOL

Sergipe estréia nessa quinta contra Roraima em Belém

A Seleção Sergipana de Voleibol Júnior masculino deixou Aracaju na noite de ontem em ônibus especial, para participar do Campeonato Brasileiro da categoria, que se realiza em Belém-PA, no período de 26 de setembro a 02 de outubro. A delegação conta com 12 atletas, dois técnicos, um árbitro, um massagista e seguiu chefiada pelo presidente da FSV, professor Guálter Prudente, que acredita em uma boa participação de Sergipe na competição.

A competição foi divida em duas chaves, Sergipe está no grupo "A" ao ladó das seleções de Rondônia, Maranhão, Pará e Mato Grosso. No Grupo "B" estão Espírito Santo, Bahia, Acre, Amazonas e Goiás. De cada grupo se classificam duas equipes para a fase semifinal, de onde sairão os finalistas. Os dois primeiro classificados ganharão vaga na Primeira Divisão.

A Seleção Sergipana estréia no Campeonato Brasileiro no dia 26, enfrentando a Seleção da Rondônia. No dia 27 joga contra Mato Grosso. Pega o Maranhão no dia 28 e encerra a fase de classificação no dia 29, enfrentando a seleção anfitriã do Pará. O dia 30 será de folga para as seleções participantes do campeonato e caso se Sergipe se classifique, volta a jogar nas semifinais, que começam no dia 01 de outubro. No dia 02 serão realizadas as partidas finais.

A Seleção Sergipana é treinada pelo professor Cássio Nascimento, que assumiu o lugar deixado pelo professor Valdemar. Com muito brilhantismo e competência, Cássio deu seqüência ao trabalho de Valdemar e está confiante, que em Belém a seleção sergipana não vai decepcionar, podendo conquistar uma vaga para as semifinais e a partir daí, lutar pelo título de campeão brasileiro.

HANDEBOL

Campeonato prossegue hoje com dois jogos

Promovido pela Federação Sergipana de Handebol com apoio da Fundesp, prossegue nesta quarta-feira o Campeonato Sergipano de handebol Juvenil, masculino e feminino. A rodada de hoje aponta dois jogos no Ginásio do Arquidiocesano, com início às 18 horas. Na partida preliminar jogam Dom Luciano e Brasília e no jogo de fundo Arquidiocesano e Amadeus, ambos os jogos no masculino.

Essa terceira rodada terá prosseguimento amanhã a partir das 17:00 horas, com dois jogos, no ginásio do Salesiano. No primeiro jogo atuam Valadares e Castelo Branco, no feminino e no jogo principal estarão atuando Salesiano e Valadares. A terceira rodada será concluída sábado com quatro jogos.

A partir das 12:00 horas no Colégio Governador Valadares estarão atuando Murilo Braga e ETFS, masculino. ETFS e L&M, feminino, Dinâmico e Leandro Maciel, feminino e encerrando a rodada jogam as equipes masculinas do Castelo Branco e Dinâmico.

A seleção brasileira feminina de basquete perdeu na madrugada desta terça-feira para a China por 81 a 80 (foto) e agora vai disputar contra a França, a sétima colocação no 14º Mundial de Basquete, disputado na China. As anfitriãs disputam agora o quinto lugar do torneio. No final do primeiro tempo as brasileiros perdiam por 45 a 38. Já na segunda etapa, faltando um pouco mais de 1s para o final da partida, a ala Janeth sofreu uma falta e poderia ter empatado e levado o jogo para a prorrogação caso tivesse convertido os dois lances livres. Mas a brasileira errou o primeiro e acertou o segundo arremesso.

Logo depois de ter sido vetado pelos médicos do Real Madrid, para o jogo desta quarta-feira, Ronaldo (foto) tratou de tranqüilizar os torcedores da equipe espanhola e garantiu que sua leve contusão muscular na perna esquerda não o afastará muito tempo dos gramados. "Dentro de dois dias volto a treinar com o time", avisou o atacante brasileiro. Agora, como não poderá enfrentar o Genk, da Bélgica, nesta quarta-feira, pela Liga dos Campeões da Europa, a estréia de Ronaldo no Real está indefinida. O próximo jogo da equipe é contra o Valladolid, sábado, mas o brasileiro talvez não tenha condições físicas até lá.

O lateral-direito Arce (foto), que tinha retorno garantido na partida contra o Paysandu, voltou a ser dúvida no Palmeiras. Durante o treino na manhã desta terça-feira, o jogador sentiu novamente a contusão na coxa e saiu mais cedo da movimentação. Após breve conversa com o médico Vinícius Martins, o paraguaio se dirigiu ao departamento de fisioterapia e, acompanhado de José Rosan, fisioterapeuta do Verdão, voltou a aplicar gelo no músculo posterior da coxa esquerda. "Infelizmente ele voltou a sentir as dores que o deixaram de fora dos dois últimos jogos" afirmou o auxiliar de preparação física Irineu Loturco.

Na grande ÁREA

Armando Nogueira

Mudando de turma

Sei que ainda é cedo, mas já há muita gente boa assustada com o andar da carruagem. Vasco, Palmeiras e Botafogo correm sério risco de mudar de turma. E embora esteja abaixo dos outros dois, ainda assim, sou capaz de apostar que o Palmeiras tem mais chance de salvação do que possa fazer crer sua aflitiva posição de fecha-raia. O time terá outra cara com a volta de Zinho, de Pedrinho e de Arce. Não falo de Lopes por uma simples razão: bom de bola ele é, mas, pelo que dizem, a cabeça não ajuda nada.

O Vasco e o Botafogo simplesmente estão mal servidos de jogador. Ambos ainda têm muito que penar neste campeonato. São dois clubes liderados por cartolas da mais discutível extração: o do Botafogo é um zero à esquerda; o do Vasco, pelo contrário, quanto mais zeros á direita, melhor pra ele.

CULTO DA PERSONALIDADE

A comissão técnica da FIFA concluiu seus estudos sobre o Mundial de 2002, com uma observação sobre a Seleção campeã do mundo: o Brasil ganhou a Copa, graças ao talento individual de seus jogadores. Pois por aqui, o que se vê e se ouve é que a conquista brasileira é obra do treinador. Sem Scolari, o Brasil teria perdido a Copa. Vivemos, nesse pós-Copa, o delírio do culto à personalidade do técnico.

Venho de muitos mundiais. Vi, em 58, a conquista ser atribuída ao brilho da equipe. Quatro anos, depois só se falava da genialidade de Garrincha. Feola, em 58, Aimoré, em 62, apareciam, em segundo plano, tal como ocorreria, em 70. O mérito foi repartido entre craques, com Pelé em primeiríssimo plano. De Zagallo, o mais que a imprensa dizia era que pegou carona no talento de super-craques.

Parreira, por seu estilo "low-profile", não badalou seu trabalho. Agora, em 2002, a estrela da Copa não é Rivaldo, nem os dois Ronaldinhos. O dono da bola é Luis Felipe Scolari, o técnico que brinca nas onze.

Em que tempos, em que costumes nós vivemos.

LIDERANÇA GAÚCHA

O Campeonato Brasileiro, visto por estado, mudou um pouco de feição: semana passada, o estado que liderava era o Paraná, vindo o Rio Grande do Sul, em segundo lugar. Agora, a ordem é a seguinte: 1º) Rio Grande do Sul; 2º) São Paulo; 3º) Minas; 4º) Paraná; 5º) Santa Catarina; 6º) Bahia; 7º) Distrito Federal; 8º) Rio; 9º) Goiás; 10º) Pará.

A classificação não leva em conta jogos entre equipes do mesmo estado.

O FLU EM S.PAULO

Recebo um belo presente: 100 anos de Glória. É um album luxuoso, com a história ilustrada do Fluminense Football Club. Pra quem cuida de pesquisa, o livro é um tesouro. Por exemplo: fico sabendo que o Fluminense foi o primeiro time a sair do Rio pra jogar em São Paulo. Vejam as anotações de Oscar Cox: "O primeiro team do Rio que foi jogar em S.Paulo partiu no noturno de 18 de outubro de 1901 (sexta-feira). Jogaram-se 2 matches nos dias 19 e 20, ambos contra o São Paulo Scratch Team, no campo do São Paulo Athletic Club. Todas as despesas de viagem e hotel foram por conta dos próprios jogadores. Primeiro jogo, 2 a 2, o segundo, 0 a 0."

RÁPIDAS E RASTEIRAS

O Avaí, de Florianópolis, acaba de fechar um acordo e cooperação com o PSG, de Paris. Todo jogador revelado aqui será transferido, automaticamente, pro clube francês, recebendo o Avaí um milhão de dólares. O PSG manda uma boa erva, mensalmente, pra ajudar na formação da garotada. / / / / / Impressionante: a moto do italiano Valentino Rossi, campeão da prova de Motovelocidade recém-disputada no Rio, é avaliada em um milhão e 500 mil dólares. A do brasileiro Alexandre Barros, 400 mil dólares. Pelo diferença de preço, até que o brasileiro faz milagre, chegando em quarto lugar. / / / / / O goleiro Marcos, do Palmeiras, não ficou bem na foto, com essa engronga toda que ele próprio levantou nos arraiais do Parque Antártica. / / / / / Revoltante, não menos que revoltante, a cotovelada que o zagueiro Batata deu no rosto do jogador Liedson, do Flamengo. Devia pegar uma suspensão, no mínimo, de cinco jogos. / / / / / Por falar nesse assunto, simplesmente deplorável a sentença do tribunal, punindo com um jogo apenas a agressão de Romário ao zagueiro Andrei, seu colega de time. Justiça caolha. / / / / / Até hoje, a imprensa americana bate duro no basquete da NBA que ficou em 6º lugar no Mundial de Indianápolis. Os americanos, que não tiram os olhos do próprio umbigo, foram ao Mundial, esnobando os adversários. A realidade é que muita gente está jogando o fino: a Argentina, a Iugoslávia, a Espanha, todos têm gente jogando na NBA. / / / / / Depois de amanhã, começa, no Rio, mais precisamente, no Clube CEU, o Encontro Nacional de Ultraleves, promovido pela Associação Brasileira de Ultraleves. Estarão conosco 150 pilotos e mais 60 ultraleves, vindos de todos os campos do Brasil. Todos desfilarão pelos céus cariocas, numa revoada de proporções inéditas na história da aviação esportiva brasileira. Que o Cristo do Corcovado nos abençoe. / / / / / Não se vê na equipe do Juventude um único jogador de alta cotação no mercado. Qual seria, então, o segredo de sua inquestionável liderança? A meu ver, dois fatores pesam, muito, na performance do time de Caxias do Sul: o comando sereno e confiante de Ricardo Gomes e o estado d'alma que une os jogadores. Tem gente que confunde as estações: reunir um time é uma coisa, unir um time é outra, bem diferente.

# # # # # # #

Colaborou Andréa Escobar

Correspondências para "Na Grande Área": Cx.Postal: 34062 - CEP: 22.462-970 - Rio de Janeiro - RJ - E_MAIL: xapuri@armandonogueira.com.br

VISA Electron
Patrocinador Oficial do Brasileirão 2002

CAMPEONATO BRASILEIRO

Vasco quer fugir do perigo com o Cruzeiro no Mineirão

BELO HORIZONTE - Separados por cinco pontos na classificação do Campeonato Brasileiro, Cruzeiro e Vasco enfrentam-se nesta quarta-feira, às 20h30, no Mineirão.

A Raposa tenta quebrar o jejum de quase dois anos sem duas vitórias consecutivas e finalmente engrenar na competição, enquanto que o time cruzmaltino joga para se ver longe na zona de rebaixamento.

O Cruzeiro entra em campo para mudar o rumo de sua campanha este ano. A equipe mineira está em 14º lugar, com 16 pontos ganhos em 12 partidas, três a menos que o oitavo colocado, o Atlético-PR, que tem 19.

Já o Vasco, com 11 pontos em 12 jogos, encontra-se a um ponto da zona de rebaixamento, encabeçada pelo Paraná Clube, com dez.

A diferença entre os dois times era de apenas um ponto há quatro rodadas, período em que o Vasco empatou com Botafogo e Internacional e perdeu para Paysandu e Santos.

O Cruzeiro, ainda apresentando irregularidade, conseguiu nos últimos quatro jogos a metade de suas vitórias até aqui, contra Paysandu e Portuguesa, e perdeu para Guarani e Figueirense.

O confronto entre Cruzeiro e Vasco é marcado pelo equilíbrio. Em 45 partidas disputadas entre os dois até aqui, o time de São Januário venceu 14, a Raposa ganhou 12 - ocorreram 19 empates. Nos gols, a vantagem é dos mineiros. São 56 contra 53 dos cariocas. Os três últimos jogos entre os dois times marcam momentos bem distintos dos dois clubes.

Há dois anos, Cruzeiro e Vasco decidiram uma vaga à final da Copa João Havelange, em 2000. A primeira partida terminou empatada em 2 x 2, em São Januário. No jogo decisivo, no Mineirão, o time de Romário venceu por 3 x 1, e se tornaria o campeão, vencendo o São Caetano na final.

> **"Vamos precisar do torcedor que é importante numa conquista e esperamos que ele participe".**
>
> *Vanderlei Luxemburgo*

Já em 2001, eles se enfrentaram na primeira fase do Brasileiro. O jogo em São Januário marcou o confronto entre os desafetos Romário e Edmundo. O Baixinho levou a melhor e fez os gols da vitória de 3 x 0. Já o Animal, perdeu um pênalti e foi dispensado pela diretoria ainda no vestiário do estádio.

O Cruzeiro não vence o Vasco há quase três anos. Em 8 de dezembro de 1999, a Raposa bateu a equipe carioca, por 4 x 2, no Mineirão, em partida válida pelo Torneio Seletivo da Libertadores. Depois disso, as duas equipes enfrentaram-se quatro vezes, sendo dois empates e duas vitórias do time cruzmaltino.

A equipe do técnico Wanderley Luxemburgo quer o apoio da torcida para vencer e se aproximar dos oito melhores classificados. "Nós vamos precisar muito do torcedor, que é extremamente importante numa conquista, eu quero que o torcedor do Cruzeiro participe bastante", disse o treinador.

Para o jogo desta quarta-feira, Luxemburgo não terá problemas para escalar o Cruzeiro e repetirá a escalação que considera ideal, acrescido dos reforços Paulo Miranda, Quintana e Alex. Os três formaram com Viveros o meio-campo na vitória sobre a Portuguesa, no Canindé, no sábado passado.

O técnico Antônio Lopes terá de volta o meia Ramon, que se recuperou de um estiramento na coxa esquerda, mas ele deverá ficar no banco. Com isso, Ely Thadeu será o titular, ao lado de Souza. O volante Haroldo, que cumpriu suspensão, entra no lugar de Rodrigo Souto.

Cruzeiro - Gomes; Maicon, Luisão, Cris e Leandro; Quintana, Paulo Miranda, Viveros e Alex; Fábio Júnior e Marcelo Ramos. **Técnico**: Wanderley Luxemburgo

Vasco - Fábio; Henrique, Geder, Rogério Pinheiro e Glaydson; Haroldo, Rogério Corrêa, Léo Lima e Petkovic; Ely Thadeu e Souza. **Técnico**: Antônio Lopes. **Juiz**: Edilson Pereira de Carvalho (SP).

São Paulo aposta numa boa vitória

SÃO PAULO - São Paulo e Atlético-MG se enfrentam nesta quarta-feira, às 20h30, no estádio do Morumbi, pela décima quarta rodada do Campeonato Brasileiro, apostando no aproveitamento para continuar na elite da competição.

O Tricolor Paulista, que vem de empate contra o Atlético-PR na Arena da Baixada, quer fazer valer o aproveitamento de 80% em jogos em seu estádio. Foram quatro vitórias (Paysandu, Goiás, Grêmio e Fluminense) e apenas uma derrota para o Juventude por 1 x 0.

"É uma arma que temos e precisamos usá-la também contra o Atlético. A torcida, com certeza, irá ajudar novamente e vamos em busca dos três pontos dentro da nossa casa", afirmou o atacante Reinaldo.

Se o São Paulo aposta no retrospecto no estádio do Morumbi, o Galo acredita justamente no aproveitamento fora de casa. Neste Campeonato Brasileiro, o Atlético-MG, diferentemente de outras edições do torneio, tem somado mais pontos fora de Belo Horizonte.

Até aqui, o alvinegro mineiro somou 10 pontos em cinco partidas fora de seus domínios (aproveitamento de 66,6%). Foram três vitórias, um empate e uma única derrota. Já em casa, o Atlético-MG alcançou 11 pontos, porém em sete partidas (um aproveitamento de 61,9%).

Por isso, os jogadores atleticanos, que foram derrotados pelo Flamengo por 3 x 0, no último domingo, no Mineirão, acreditam na reabilitação atuando em São Paulo. Pelo menos, esse é o pensamento do volante Hélcio.

"Sabemos que vamos enfrentar uma equipe com uma qualidade técnica muito boa, mas nossa equipe está jogando bem fora de casa e tem condições de trazer pontos do Morumbi", afirmou o jogador.

A vitória também representa a manutenção na zona de classificação - os oito primeiros garantem vaga na segunda fase. O Atlético-MG, atualmente com 21 pontos, ocupa a quinta posição. Já o São Paulo, com 20 pontos, está em sétimo lugar.

Por isso, o confronto também é considerado de "seis pontos". Se o Tricolor Paulista ganhar ultrapassa o Galo na tabela. Já se o Atlético-MG sair vencedor abrirá quatro pontos do concorrente direito pela vaga. "É interessante a gente somar pontos nesse jogo, para não deixarmos o adversário se distanciar", comentou o volante Hélcio.

São Paulo - Rogério Ceni; Rafael, Jean, Wilson e Gustavo Nery; Júlio Santos; Júlio Baptista, Kaká, Ricardinho; Luís Fabiano e Reinaldo. **Técnico**: Oswaldo de Oliveira.

Atlético-MG - Eduardo; Gutierrez, Nem e Neguete; Mancini, Hélcio, Paulinho (Alexandre) Souza e Ronildo; Washington e Marques. **Técnico**: Geninho.

Timão e Juventude jogam liderança

SÃO PAULO - Corinthians e Juventude, adversários desta quarta-feira, no Estádio Alfredo Jaconi, travarão uma verdadeira guerra em Caxias do Sul. Em disputa, nada menos que a liderança do Campeonato Brasileiro, atualmente nas mãos dos alviverdes. A partida está marcada para às 20h30.

Com 26 pontos, os gaúchos estão três à frente dos paulistas. O Coritiba, que na quinta-feira enfrenta a Portuguesa, está empatado com o alvinegro.

Embora não possa ultrapassar o Juventude, mesmo porque o saldo de gols do adversário é muito melhor (nove contra menos um), vencer a partida é fundamental para o Corinthians.

"Queremos o resultado para embalarmos definitivamente na competição", justificou Gil, lembrando que o Timão venceu as duas últimas partidas que disputou.

No entanto, a equipe dirigida por Carlos Alberto Parreira sabe que a missão não será nada fácil. Primeiro, porque terá pela frente a defesa menos vazada da competição - seis gols sofridos em doze rodadas.

Segundo, porque o Juventude ganhou todas as partidas nos seus domínios - Ponte Preta (1 x 0), Santos (2 x 1), Fluminense (2 x 0), Vasco (1 x 0), Bahia (2 x 1) e Atlético-MG (1 x 0).

"Para vencer, teremos que brigar e jogar, nessa ordem. Serão noventa minutos intensos, não tenho a menor dúvida", projetou Parreira. "O placar será apertado", continuou.

Embora reconheça as virtudes do rival, o treinador afirmou que o Corinthians tem boas chances de retornar a São Paulo com os três pontos. "Somos uma equipe de chegada e temos qualidade para ir até lá e superar o Juventude".

Parreira não poderá contar com Rogério, contundido e Kléber, suspensos. Os jovens Ângelo e Moreno, respectivamente, serão os substitutos. "Era a oportunidade que eu estava esperando", comemorou o lateral-esquerdo. "Espero jogar bem e corresponder às expectativas do professor".

Nas demais posições, a equipe será a mesma que derrotou, de virada, o Paraná Club por 2 x 1.

Ricardo Gomes também terá dois desfalques no setor defensivo: o zagueiro Paulão e o lateral-esquerdo Filipe Alvim receberam o terceiro cartão amarelo e cumprirão suspensão automática. Para o lugar do primeiro, Dênis está confirmado. A outra vaga está sendo disputada por Fernando Cardozo e Renato.

O técnico alviverde, lançado em 1984 no Fluminense por Parreira, demonstra-se tranqüilo e confiante. Para ele, a motivação e a aplicação tática são os ingredientes mais importantes nessa caminhada surpreendente do Juventude no Brasileirão.

"Costumo perguntar aos jogadores se eles preferem continuar se cuidando e passar as férias em Nova York ou relaxar e ficar no bar da esquina", filosofou.

Juventude - Diego; Mineiro, Índio, Dênis e Fernando Cardozo (Renato); Élder, Dionattan, Marcelo e Michel; Cláudio Pitbull e Leonardo Manzi. **Técnico**: Ricardo Gomes.

Corinthians - Doni; Ângelo, Fábio Luciano, Anderson e Kléber; Fabinho, Vampeta e Renato; Deivid, Guilherme e Gil. **Técnico**: Carlos Alberto Parreira. **Juiz**: Antônio Pereira da Silva (Fifa-GO).

SE DIESEL
SERGIPE DIESEL SERVICE
BOSCH Service
INJEÇÃO DIESEL
BOMBAS INJETORAS
BICOS INJETORES
ELETRICA DIESEL
Peças e serviços
☎ 241 - 4555
Rua Paraíba, 256 - Siqueira Campos

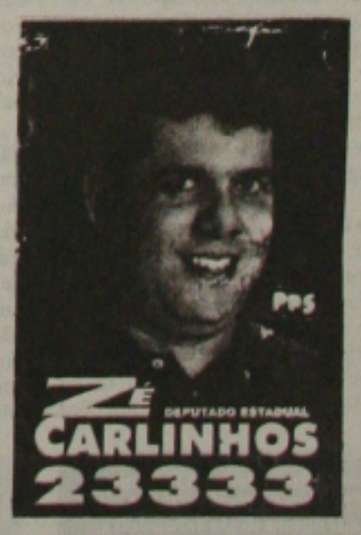

Refrigeração Carvalho Ltda
Especializada em serviços e peças
Consul * Brastemp * Spring * Elgin
Antônio de J. Filho
Qualidade e conforto na temperatura ideal
Unidade interna 42D - Controle remoto sem fio
Rua São Cristóvão, 1312 - Aracaju
Fones: (79) 214-3497 / 971-3577 - Fax: (79) 211-0924

NOVELAS

MALHAÇÃO (GLOBO)
Afonso mostra o *pager* a Bebel e Júlia. Letícia fica furiosa por Marcão e Mariana terem mentido para ela. Mariana afirma para Marcão que é tudo culpa dele e termina o namoro. Bebel garante que não colou na prova, mas Afonso avisa que vai ter que cancelar a bolsa de estudos dela. Charles e Bia descobrem que Bernardinho tem alergia ao perfume dele. Bebel promete a Otávio e Íris que vai provar sua inocência. Linda começa a chorar por qualquer motivo. Pedro fica indignado ao saber do boato de que Bebel colou na prova e sugere que ela faça outra na frente de todos para provar sua inocência. Lucinha avisa a Cabeção que arrumou outro namorado e termina com ele. Íris decide viajar com sua irmã e toda a família afirma que vai sentir saudades. Maumau encontra uma caixa com três cachorrinhos abandonados. Afonso não permite que Bebel faça a prova de novo.

CORAÇÃO DE ESTUDANTE (GLOBO)
Edu sai com o carro a toda. Amelinha insiste em levar Nélio para o hospital, mas o peão pede que o professor continue fugindo. Raul acusa Clara de havê-lo traído ao defender João. Clara cobra de Pedro a sua posição de justiceiro e ele promete que vai se afastar das buscas e acompanhar o caso apenas como promotor. Amelinha aquece Nélio com o seu corpo. Edu e Lipe ouvem a declaração de amor que ela faz para o peão, que está inerte. Esmeralda se angustia ao saber do tiro e culpa Pedro. João avisa aos posseiros que já separou uma parte da fazenda para eles e que todos terão casas novas. *Armando socorre Nélio. Edu se* entrega. Clara beija Edu e se apresenta à imprensa como a sua advogada de defesa. Nélio está fora de perigo e Amelinha declara mais uma vez o seu amor. Leandro tranca Mariana no quarto. Edu pede que Clara cuide de Lipe. Fábio e Rafa se espantam quando Rosana conta que não transou com Mateus. Ele aproveita e confessa que está apaixonado por ela. Baú e Pati ficam sabendo que vão ser pais. Lipe dá os detalhes para um retrato falado do caminhoneiro. Esmeralda entra no quarto do hospital, ignora Amelinha, beija Nélio e aceita a sua proposta de casamento. Leandro chega para pegar Edu e Clara mostra o retrato do caminhoneiro. Amelinha confessa para Edu que Joãozinho é filho do Nélio.

O BEIJO DO VAMPIRO (GLOBO)
Armando percebe que machucou Marta e se sente culpado. Ela vai embora, nervosa. Lívia deixa claro para Augusto que eles jamais serão mais do que amigos. Victor decide que Lara é melhor companheira para ele de que Ciça. Marta manda Isaura não contar a ninguém que a viu ferida. Victor avisa a Lara que ela não pode entrar em seu quarto. Beatriz tenta contar para a tia que Augusto e Lívia se beijaram. Antunes e Galileu se oferecem para ajudar Telma no posto, deixando Zoroastra com ciúmes. Renato pega roupas do varal da casa de Augusto. Victor não dá atenção a Ciça. Pivomar manda Armando dar um jeito em Augusto. Marta fala mal de Laura e a porta do quarto dela se tranca sozinha, assustando-a. Beatriz fica doente na escola e Lívia se oferece para ir buscá-la, mas ela não quer. Bóris permite que Victor transforme Lara em vampira. Lívia avisa a Augusto que quer parar de trabalhar para ele.

ESPERANÇA (GLOBO)
A emissora não forneceu o capítulo.

PROGRAMAÇÃO

TV Aperipê Canal 2

06:15h - Telecurso 2000
07:15h - Energia
07:45h - Saúde Brasil
08:15h - Sebrae
08:30h - Nossa Língua Portuguesa
09:00h - Vereda Literária
09:30h - Conceitos de Vida - Jácomes Goes
10:30h - Cultura Documento
11:30h - Revista do Cinema Brasileiro
12:00h - Alto Falante
13:00h - Grandes Momentos do Esporte
14:30h - Espaço Cristão
15:30h - Aperipê Clip - Cantores da Terra
16:00h - Movix
16:30h - X-Tudo
17:00h - História do Velho Urso
17:30h - O Pequeno Urso
18:00h - Musiarte
19:00h - Videoteca Aperipê Memória
20:00h - Aperipê Clip - Cantores da Terra
20:30h - Doc Brasil
22:30h - Viola, Minha Viola
23:30h - Cine Brasil
00:00h - Bem Brasil

TV Sergipe Canal 04

005.25h. Telecurso 2000 - Curso Profissionalizante
05.45h. Telecurso 2000 - 2º Grau
06.00h. Telecurso 2000 - 1º Grau
06.15h. Globo Rural
06.30h. Bom Dia Sergipe
07.15h. Bom Dia Brasil
08.05h. Mais Você
09.25h. TV Globinho
11.10h. Sítio do Picapau Amarelo
11.45h. SE TV - 1ª Edição
12.10h. Globo Esporte
12.35h. Jornal Hoje
13.00h. Horário Político I
13.50h. Vídeo Show
14.35h. Vale a Pena Ver de Novo – Por Amor
15.30h. Sessão da Tarde. Filme: *Caçadoras de Aventuras*
17.20h. Malhação
17.50h. Coração de Estudante
18.45h. SE TV - 2ª Edição
19.05h. O Beijo do Vampiro
20.00h. Jornal Nacional
20.30h. Horário Político I I
21.20h. Esperança
22.25h. A Grande Família
23.10h. Presença de Anita
00.05h. Jornal da Globo
00.40h. Programa do Jô
02.10h. Intercine 1ª *Don Juan Demarco*
2ª *Loucos de Paixão*
03.55h. Corujão. Filme: *Papéis Trocados*

TV Atalaia Canal 8

003:55h - Abertura da Emissora
04:00h - Igreja I. da Graça Deus
06:00h - Programação Evangélico
06:30h - TJ Manhã
07:00h - Despertar da Fé
07:55h - A Hora Warner
09:00h - Bom Dia & Cia
12:00h - Festolândia
12:30h - TJ Sergipe - Primeira Edição
13:00h - Horário Eleitoral
13:50h - Um Maluco no Pedaço
14:20h - Cinema em Casa
16:00h. Falando Francamente
18:00h - Tarde de Amor "Salomé"
18:45h - Novela - Amigas e Rivais
19:10h - TJ Sergipe - Segunda Edição
19:30h - Novela - Cúmplice de um Resgate
20:10h - Mirasol
20:30h. Horário Eleitoral
21:20h - Programa do Ratinho
22:00h -Grammy Latino 2002
00:00h - Jornal do SBT
00:40h - De Frente com Gabi
01:30h. Made For Tv
03:30h - SBT Notícias

TV Cidade Canal 20 (Tv Cabo)

07:00h. Batalha na TV
08:30h. Revista da Cidade
09:30h. Tudo em Cima
10:30h. Clipping
11:30h. Nova Geração
12:30h. 20 nos Esportes
13:00h. Batalha na TV
14:30h. Espaço Quad
15:00h. Motor Show
16:00h. Questão de Direito
17:00h. Bazar
18:00h. Revista da Cidade
19:00h. 20 nos Esportes
19:30h. TB Clic
20:30h. Bate Papo
21:30h. Batalha na TV
23:00h. Espaço Quand
23:30h. No Set
00:30h. Encerramento

PEDRITO Barreto GS

(Foto: Maria Odília)

Lobão veio a Aracaju para apoiar a candidatura de Tânia Soares, fez shows no Tequila e na concha acústica da UFS.

Vencedora

"Se eu tivesse o mundo em minhas mãos eu balançaria com tanta força que as águas do mar encontrariam o caminho do sertão nordestino e nunca mais a gente sofria com a seca". Esta foi a frase criada pela cantora **Suzana Walois** para um concurso promovido pela **Net**. Resultado: ela ganhou um carro 0 km que lhe será entregue no próximo sábado.

Processo Criativo

Nesta quinta-feira, às 20h, no Teatro Tobias Barreto, será realizada a abertura do **IV Fórum Internacional de Processo Criativo**, considerado o maior evento do gênero em toda a América Latina.

Filme

O **Espaço Cultural Yázigi** apresentará nesta sexta-feira mais uma edição do Projeto *Movie Circle*, que apresenta filmes com som original e legendas em inglês. O filme a ser exibido é "Spider-man" ("Homem-Aranha", EUA, 2002). O *Movie Circle* é aberto a toda a comunidade e dirigido em especial a estudantes de inglês e àqueles que já falam inglês e desejam praticar sua compreensão oral. Após a exibição serão realizadas atividades com distribuição de brindes para a platéia. A sessão começará às 18h30min e a entrada é gratuita.

(Foto Studio Usmars)

Tânia Soares está feliz com a vinda de Lobão a Aracaju.

Chuviscos...

♦ A sergipana **Wilma Ramos**, autora dos livros "Não Morda a Língua" e "Adoráveis Manias" vai ser entrevistada por **Jô Soares**, no **Programa do Jô**, e será portadora de um presente de **Lânia Duarte** para o apresentador. O programa será gravado hoje, em São Paulo, sem data certa para ir ao ar.

♦ Na próxima terça-feira, às 20 horas, será o lançamento da campanha 2002/2003 do **Núcleo Arq. Décor Aju**, no Tequila Café.

♦ As cores e flores do artista plástico **Bené Santana** estão em exposição no **Shopping Jardins**.

♦ As crianças de até 5 anos se divertem no **Clubinho do Shopping Jardins**, enquanto os pais fazem compras. As crianças participam de brincadeiras pedagógicas, assistem a filmes clássicos infantis e desenhos animados. Lazer e sociabilização com orientação pedagógica.

♦ Desde ontem a **Prefeitura de Aracaju** está realizando o pagamento de 1 mil 550 bolsas do **PETI – programa de Erradicação do Trabalho Infantil**.

♦ A **Galeria de Arte Álvaro Santos** irá realizar um curso de fotografias, com aulas práticas e teóricas. As inscrições serão encerradas na próxima sexta-feira.

♦ Continuam abertas na loja **Tirol**, no Shopping Jardins, as inscrições para o **Concurso Bebê Sergipe**, a ser realizado no dia 12 de outubro, no Iate Clube de Aracaju, que será transformado em uma alegre e colorida festa infantil, com shows musicais e lazer. Os três primeiros classificados receberão prêmio em dinheiro.

Jardins Music Show

Diariamente, no **Shopping Jardins**, a partir das 19 horas, há apresentações musicais de vários gêneros. Entre os artistas que se revezam diariamente, Minho San Liver, Alex Santana, Luís Fontinelli, Sílvio Biju e os grupos Metais Geniais e Rabo de Gato.

Congresso Tributário

Nesta quinta-feira, às 8h30min, no Teatro Atheneu, será a abertura do **II Congresso Tributário do Nordeste Brasileiro**.

Lamento

O cantor **Lobão**, em programa político, lamentou não ser sergipano para poder votar em **Tânia Soares**. Como todos sabem, foi **Tânia Soares** quem apresentou projeto de lei para numeração de CDs, fazendo com que o governo federal criasse comissão para regulamentação dos direitos autorais.

Muito Elogiada

A cantora **Ana Aparecida**, que se apresentou na festa de entrega do **Prêmio Pedrito Barreto**, foi muito elogiada; e muitos perguntavam sobre a origem da cantora, se ela era baiana... Não! **Ana Aparecida** é daqui mesmo. Ela canta no "Caminho de Casa" e no "Al'Bar". Além de ter uma linda voz, ela é uma excelente intérprete!

Osmário Santos lançou ontem o livro Memórias de Políticos de Sergipe no Século XX (Foto Osmar Barreto/Studio Osmar)

Bebê na Capa

O vencedor no **Concurso Bebê Sergipe** irá ilustrar a capa da **Gazetinha**.

Comentários

A beleza, elegância e o charme de **Anarlene Ribeiro**, na noite de entrega do **Prêmio Pedrito Barreto**, foram muito elogiados.

Destaques

Domingo, na **Gazetinha**, os melhores *flashes* da festa de entrega do **Prêmio Pedrito Barreto 2002**.

A sempre amiga Bibi Montalvão.

(Foto Cleso Freire)

A competente médica Geodete Batista Costa, da Unicat.

Suely Vieira

EXPOSIÇÃO

Trinta e seis anos de existência

Feira dos Municípios, comemora aniversário da Álvaro Santos e pintura de Adauto

Será aberta na próxima quinta-feira, na Galeria de Arte Álvaro Santos, a exposição "Feira dos Municípios", do artista plástico Adauto Machado. A amostra comemora duas importantes datas para as artes em Sergipe: os 36 anos de existência da galeria e também os 36 anos de pintura de Adauto.

Para este um momento especial, o artista montou uma de suas mais importantes exposições. São cerca de 50 quadros que, para serem pintados, exigiu que o artista visitasse todos os 74 municípios do interior de Sergipe, além da própria capital, para retratar as particularidades de cada feira-livre existente nessas cidades. Um fato interessante é que nessas viagens ele descobriu que o único município onde não há feira é o de General Maynard. Todas as feiras foram fotografadas e se transformaram em tela a partir da concepção do pintor.

Relembrando a história da Galeria

A Galeria de Artes Álvaro Santos foi construída na administração do prefeito Godofredo Diniz Gonçalves num local onde havia um antigo aquário. Sua forma foi projetada pelo arquiteto Rubens Sabino Ribeiro Chaves, sob a coordenação de uma Comissão composta por Clodoaldo de Alencar Filho, Núbia Marques, Florival Santos, João Freire Ribeiro, Hunaldo Fontes de Alencar e João Batista Garcia Moreno.

A exposição inaugural, uma retrospectiva, deu-se com 50 óleos sobre telas de Álvaro Santos. A fita simbólica da inauguração foi cortada por sua sobrinha, Marlene Alvarez Santos.

> **"Feiras foram fotografadas e se transformaram em tela a partir da concepção do pintor"**

Atualmente, nela expõem todos os nomes das artes visuais de Sergipe, além de ser espaço para lançamentos de livros, exibição de filmes, realização de cursos e de oficinas, reuniões de entidades de classe, sarau de poesias e muitos outros eventos.

Hoje, a Álvaro Santos é conhecida como a verdadeira casa dos artistas, pois a nova administração viabilizou uma política de democratização da arte, abrindo espaço para que novos e já consagrados artistas possam expor seu trabalho. Por ano, a galeria realiza cerca de 20 exposições nos dois pisos, recebendo uma média de 900 visitantes por mês.

Quem é Adauto Machado

Adauto Machado dos Santos nasceu em Nossa Senhora das Dores, no ano de 1950. Começou a trabalhar em 1966, ainda bastante jovem, como desenhista publicitário em uma empresa de Aracaju. Três anos depois, abandonou o desenho publicitário para dedicar-se inteiramente à pintura sobre tela.

Em 1971 viajou para a França, residindo em Paris durante quatro anos, vindo duas vezes ao Brasil. Entre 1971 a 1975 realizou várias exposições de pintura na França. De volta ao Brasil, viajou para o Canadá em 1978, residindo em Winnipeg durante um ano e meio, voltando em seguida para o Brasil, onde iniciou uma série de cursos de pintura.

Com o surgimento da arte através da informática, decidiu retomar o desenho publicitário, mantendo paralelamente a prática da pintura em tela. Havendo adquirido um computador, resolveu levar para dentro da máquina a arte que sempre fez, como um desafio que o tornou "Best of Show" no 91º. Concurso Internacional de Desenho CorelDRAW.

(Fotos: Divulgação)

Adauto Machado leva para a galeria cerca de 50 quadros

Turnê da música eletrônica traz campeonato de DJs ao Brasil

A música eletrônica brasileira ganhou um campeonato de DJs amadores, o Found@Thirst, que culminará na turnê mundial Heineken Thirst, com o DJ Paul Oakenfold como convidado especial da festa prevista para acontecer em novembro em São Paulo e no Rio de Janeiro.

Segundo a organização do evento, Paul Oakenfold, que já produziu bandas como U2, Simply Red, Massive Attack, New Order e The Cure, será uma espécie de padrinho do festival e dividirá suas pick-ups com os dois vencedores da competição. Os candidatos podem se inscrever por e-mail no site http://www.heinekenthirst.com. br. A banca examinadora, formada por integrantes da gravadora Trama, da Agência Eletrônica e da Revista DJ Sound, escolherá 18 candidatos do Brasil que disputarão seis eliminatórias e duas finais.

A turnê da festa Heineken Thirst começa em outubro pela Ásia, e depois se espalha por mais de 30 cidades da Europa, América do Sul, América do Norte e Oceania. No site do evento, o cast dos DJs nacionais ainda não foi divulgado. Em São Paulo, a festa será no dia 22 de novembro no Sambódromo e no Rio de Janeiro, no dia 23, no Centro de Convenções.

RAVE

Riomar agita a cidade ao promover festa inédita

Para fugir da normalidade dos desfiles, o Shopping Riomar inova mais uma vez e lança a coleção Primavera-Verão de suas lojas com uma grande e inédita rave para convidados seletíssimos.

Aliás, se você não for convidado, é melhor nem sair de casa na noite do próximo dia 28. A cidade já fervilha na disputa pelo pré-convite que dá direito à pulseira de acesso.

Moda, música, atitude, esta é a tônica da Riomar Fashion Rave, festa inédita em Aracaju que vai acontecer partir das 23h45min. O melhor do evento será o som e iluminação do DJ Peixe de Maceió, Rui de Aracaju e o convidado especial DJ Ricardo Guedes de São Paulo.

A equipe organizadora está cuidando de todos os detalhes de decoração, segurança, convidados. Riomar Fashion Rave, uma festa que vai lançar moda.

Sobre Ricardo Guedes- É produtor, DJ, radialista e executivo de uma importante gravadora. Apresenta e produz um dos mais importantes "Rádios Shows" de São Paulo; está em fase final de produção de seu último CD composto de faixas criadas por ele e algumas parcerias com Djs e produtores consagrados. Está no "TOP 10 DJs " e recebeu quatro vezes o prêmio de melhor DJ, escolha feita pelos leitores da revista DJ Sound Magazine, há 18 anos no mercado. Dos remixes mais importantes de sua carreira destacamos: Madonna Medley e Simply Red -Poutporri e os festivais: Skol Beats, Winter Music Miami Florida, entre outros.

Cantor Hebert Vianna fará turnê pelo Brasil

O cantor Herbert Vianna concedeu uma entrevista ao "Fantástico" em que comentou seu acidente em fevereiro do ano passado, sua relação com os dois filhos, a morte de sua mulher, Lucy, e seu processo de recuperação. "Sinto, de um mês e pouco para cá, uma coisa de "hoje eu estou mais lúcido do que ontem". Hoje está mais claro, mais forte, mais emocional", disse o cantor.

Os Paralamas dos Sucesso devem voltar para estrada após o lançamento novo disco, Longo Caminho. A turnê deve começar em João Pessoa (PB), onde o cantor Herbert Vianna nasceu. As datas ainda não estão definidas.

O cantor ainda não recuperou os movimentos das pernas e está em uma cadeira de rodas. "Atualmente estou sentindo uma pressão nas pernas. Eu sei que não houve ruptura, eu sinto a pressão".

Os outros movimentos foram recuperados pelo músico. Ele sente um "tremor" para executar movimentos mais precisos, como fechar um botão de camisa. "Mas quando pega a guitarra, não treme nada", afirma a neuropsicóloga Lúcia Willadino Braga. O músico disse que tocar violão foi muito importante para sua recuperação.

Herbert teve uma lesão no lobo temporal direito que afetou a memória recente, que prejudica a lembrança de coisas poucos significativas, mas segundo a neuropsicóloga, ele se lembra perfeitamente dos compromissos profissionais e com os filhos.

Família - O cantor destacou a importância de sua família em sua recuperação e diz que sente a presença de Lucy, morta no acidente. "O espírito da Lucy está muito próximo deles [filhos], está muito conectado, é uma coisa sobrenatural mesmo". "Converso espiritualmente com a Lucy, não por um plano mediúnico de ouvir resposta, mas é tão clara a força dela", disse.

Rede Globo prepara novo reality shows

Se depender da Rede Globo, nem tão cedo vai passar a febre de "reality shows" no Brasil. A terceira versão de "Big Brother Brasil" e a quarta de "No Limite" estão confirmadas para janeiro e abril, respectivamente. Os programas já estão sendo preparados por José Bonifácio de Oliveira, o Boninho.

Os dois "reality shows" passarão por algumas modificações. A casa do "Big Brother" será reformada, e o programa terá 14 participantes, dois a mais do que nas outras versões, porque as regras da primeira semana mudarão. Os participantes também não mais poderão escolher onde dormir.

"No Limite 4" deverá ser realizado na África do Sul. "Como o programa é inspirado no "Survivor", que já foi feito na África e na Austrália, vamos aproveitar a idéia", disse o diretor. O elenco não será de artistas famosos, como chegou a ser cogitado. Segundo Boninho, a intenção é repetir a experiência de "BBB 1", em que os participantes não eram totalmente desconhecidos. "Como tivemos pouco tempo para realizar o programa, apenas 45 dias, não foi possível analisar as milhares de inscrições pela internet. Acabamos optando por pessoas que eram conhecidas da produção e que tinham perfil interessante."

Mas, antes das estréias de "BBB" e de "No Limite", Boninho tem a incumbência de colocar no ar até o final do ano três "games". "Amigo ou Inimigo", com estréia prevista para 13 de novembro, uma terça-feira, depois de "Casseta & Planeta, Urgente!", trata de um jogo de perguntas e respostas entre dois grupos que estarão num palco disputando R$ 100 mil. No entanto, os telespectadores poderão interferir, por meio da internet, e tomar o dinheiro dos participantes.

A GAZETA DA SORTE

www.agazetadasorte.com.br

Copyright © 2002 Todos os direitos reservados

LOTECA - Dicas do ASSIS - Concurso: 034

Dentre todas as loterias da Caixa a Loteca é a mais fácil de ganhar

SÃO PAULO/SP - 7º 20 P.	1	CORÍNTHIANS/SP - 3º 23 P.	
0 x 3 São Caetano - F		3 x 0 Goiás - C	
6 x 0 Fluminense - C		0 x 0 Guarani - F	
0 x 2 Bahia - F		2 x 1 Vitória - C	
1 x 1 Atlético/PR - F		2 x 1 Paraná - C	
1 - 30% Lógica	X - 40% Lógica	2 - 30% Lógica	
ATLÉTICO/PR - 8º 19 P.	2	SÃO CAETANO/SP - 4º 21 P.	
2 x 3 Flamengo- F		2 x 3 Portuguesa - F	
2 x 2 Paraná - N		4 x 0 Gama - C	
1 x 3 Gama - C		0 x 3 Goiás - F	
1 x 1 São Paulo - C		1 x 0 Bahia - C	
1 - 45% Lógica	X - 35% Lógica	2 - 20% Zebra	
VASCO/RJ - 21º 11 P.	3	PORTUGUESA/SP - 10º 18 P.	
0 x 2 Paysandu - F		3 x 2 São Caetano - C	
1 x 1 Botafogo - N		3 x 4 Vitória - F	
1 x 2 Santos - C		2 x 0 Botafogo - C	
1 x 1 Inter - C		0 x 1 Cruzeiro - C	
1 - 45% Lógica	X - 35% Lógica	2 - 20% Zebra	
CRUZEIRO/MG - 14º 16 P.	4	JUVENTUDE/RS - 1º 26 P.	
0 x 2 Guarani - C		4 x 0 Botafogo - F	
3 x 1 Paysandu - C		1 x 0 Atlético/MG - C	
1 x 3 Figueirense - F		0 x 2 Grêmio - F	
1 x 0 Portuguesa - F		0 x 0 Guarani - F	
1 - 45% Lógica	X - 35% Lógica	2 - 20% Zebra	
PONTE PRETA/SP - 16º 14 P.	5	FLAMENGO/RJ - 15º 15 P.	
0 x 2 Atlético/MG - F		5 x 2 Fluminense - N	
1 x 0 Paraná - C		0 x 3 Paraná - F	
2 x 0 Palmeiras - C		3 x 2 Atlético/PR - C	
3 x 4 Paysandu - F		3 x 0 Atlético/MG - F	
1 - 30% Lógica	X - 40% Lógica	2 - 30% Lógica	
INTER/RS - 12º 17 P.	6	PARANÁ/PR - 23º 10 P.	
0 x 0 Vitória - F		0 x 1 Ponte Preta - F	
3 x 2 Palmeiras - C		2 x 2 Atlético/PR - N	
2 x 4 Figueirense - C		1 x 4 Atlético/MG - F	
1 x 1 Vasco - F		1 x 2 Corinthians - F	
1 - 50% Lógica	X - 30% Lógica	2 - 20% Zebra	
VILA NOVA/GO- 12º 16 P.	7	NÁUTICO/PE - 16º 14 P.	
1 x 1 América/RN - F		0 x 2 Avaí - C	
2 x 0 Botafogo/SP - C		0 x 0 Caxias - F	
4 x 0 Mogi-Mirim - C		0 x 1 Guarany/CE - F	
2 x 3 União S. João - F		2 x 2 América/MG - C	
1 - 45% Lógica	X - 35% Lógica	2 - 20% Zebra	
CEARÁ/CE - 24º 8 P.	8	AMÉRICA/RN - 21º 12 P.	
2 x 3 Criciúma - F		1 x 1 Jundiaí - C	
0 x 1 União S. João - C		1 x 1 Vila Nova - C	
0 x 1 CRB - C		2 x 4 Joinville - F	
1 x 2 XV de Piracicaba - F		3 x 0 Bragantino - C	
1 - 45% Lógica	X - 35% Lógica	2 - 20% Zebra	
BAHIA/BA - 17º 14 P.	9	BOTAFOGO/RJ - 22º 11 P.	
1 x 1 Grêmio - C		0 x 4 Juventude - C	
2 x 1 Palmeiras - F		1 x 1 Vasco - N	
2 x 0 São Paulo - C		0 x 2 Portuguesa - F	
0 x 1 São Caetano - F		0 x 2 Coritiba - C	
1 - 30% Lógica	X - 40% Lógica	2 - 30% Lógica	
PAYSANDU/PA - 24º 10 P.	10	ATLÉTICO/MG - 5º 21 P.	
2 x 0 Vasco - C		2 x 0 Ponte Preta - C	
1 x 3 Cruzeiro - F		0 x 1 Juventude - F	
1 x 1 Coritiba - C		4 x 1 Paraná - C	
4 x 3 Ponte Preta - C		0 x 3 Flamengo - C	
1 - 20% Zebra	X - 30% Lógica	2 - 50% Lógica	
FIGUEIRENSE/SC - 19º 14 P.	11	GAMA/DF - 18º 14 P.	
0 x 2 Vitória - C		0 x 0 Ponte Preta - C	
4 x 2 Inter - F		2 x 2 Palmeiras - F	
3 x 1 Cruzeiro - C		1 x 2 Fluminense - C	
1 x 0 Palmeiras - C		3 x 1 Atlético/PR - F	
1 - 30% Lógica	X - 40% Lógica	2 - 30% Lógica	
GOIÁS/GO - 25º 10 P.	12	GRÊMIO/RS - 13º 16 P.	
0 x 3 Corinthians - F		1 x 1 Bahia - F	
1 x 2 Coritiba - F		0 x 2 Santos - F	
3 x 0 São Caetano - C		2 x 0 Juventude - C	
1 x 1 Santos - F		4 x 0 Vitória - C	
1 - 25% Zebrinha	X - 30% Lógica	2 - 45% Lógica	
ELUMINENSE/RJ - 20º 14 P.	13	GUARANI/SP - 9º 19 P.	
2 x 5 Flamengo - N		2 x 0 Paysandu - C	
4 x 3 Figueirense - C		2 x 0 Cruzeiro - F	
2 x 1 Gama - F		0 x 0 Corinthians - C	
0 x 6 São Paulo - F		0 x 0 Juventude - C	
1 - 45% Lógica	X - 35% Lógica	2 - 20% Zebra	
SANTOS/SP - 6º 21 P.	14	PALMEIRAS/SP - 26º 7 P.	
2 x 4 Coritiba - F		2 x 1 Inter - F	
2 x 0 Grêmio - C		1 x 2 Bahia - C	
2 x 1 Vasco - F		0 x 2 Ponte Preta - F	
1 x 1 Goiás -C		0 x 1 Figueirense - F	
1 - 45% Lógica	X - 35% Lógica	2 - 20% Zebra	

Resultado do Concurso 033:

Faixa	Ganhadores		Prêmio
14	0	R$	0,00
13	13	R$	4.982,49
12	311	R$	103,75

Previsão para o Concurso 034: R$ 500.000,00

MAIORES FAVORITOS
1 - INTER
2 - ATLÉTICO/MG
3 - CRUZEIRO
4 - FLUMINENSE

PROVÁVEIS ZEBRAS
1 - SÃO CAETANO
2 - PORTUGUESA
3 - JUVENTUDE
4 - GOIÁS

Obs: 1 - Jogos do sábado: 2, 4, 6, 7, 8, 9 e 13.
2 - Não estão incluídos os resultados do meio da semana

BOLÃO do ASSIS
O mais organizado e acertivo Bolão da Loteria Esportiva do Brasil

O ASSIS, maior especialista em Loteria Esportiva do Brasil, inventor do Método de Chaves Condicionadas, está organizando um Bolão a nível nacional.

Serão 14 Triplos por Chaves Condicionadas. O valor do jogo será de R$6.000,00. O valor de uma cota será de R$600,00; meia cota R$300,00. Para saber como funciona, acesse o site www.agazetadasorte.com.br ou ligue para (31) 3398-8698 / (31) 3398-0766.

CINEMARK 9

PROGRAMAÇÃO DE 20 A 26 DE SETEMBRO DE 2002

Salas	Filme	Horários / Censura
1	Curta Petrobrás às 6	18h / 18 ANOS
1	Tudo para Ficar com Ele	(b) 11h25 / 13h35 / 15h45 / 19h35 / 22h05 / 14 ANOS
2	Janela da Alma	22h / LIVRE
2	A Bela e a Fera (DUB)	(b)11h10 / 13h20 / 15h30 / 17h40 / 19h50 / LIVRE
3	Triplo X	13h25 / 16h05 / 18h50 / 21h40 / 14 ANOS
4	Divinos Segredos	13h15 / 15h50 / 18h30 / (d) 21h10 / 12 ANOS
4	CA- Sob a Areia	(b) 11h / (c) 21h10 / (a) 23h45 / 14 ANOS
5	Sinais	13h / 15h40 / 18h15 / 20h45 / (a) 23h15 / 12 ANOS
6	Triplo X	(b)12h / 14h50 / 17h35 / 20h35 / (a)23h25 / 14 ANOS
7	Cidade de Deus	(b)11h30 / 14h20 / 17h15 / 20h15 / (a)23h30 / 16 ANOS
8	Austin Powers (o homem do membro de ouro)	(b)11h50 / 14h10 / 16h20 / 18h40 / 21h20 / (a) 23h35 / 12 ANOS
9	Sinais	(b) 11h20 / 13h50 / 16h30 / 19h / 21h35 / (a) 00h10 / 12 ANOS

a - Sessões somente ao Sábado
b - Sessão exibida somente Sábado e Domingo
c - Sessão NÃO será exibida na SEXTA (20/09)
d - Sessão exibida somente na SEXTA (20/09)

Aracaju sedia processo criativo - Página - 2B

Policias fecham cerco a bandidos Página - 3B

TRT julga dissídio na 2ª-feira Página - 4B

GAZETA DE SERGIPE

Cidades

CELI PRAIA HOTEL
Restaurante Maramar

ARACAJU, QUARTA-FEIRA 25 DE SETEMBRO DE 2002 | FUNDADOR - ORLANDO DANTAS - ANO XLVII Nº 13.100

Ministério Público quer catraca de ônibus adaptada para criança

(Fotos: Edinah Mary)

Na reunião no MP, a promotora Euza Missano (cabeceira) quer definição sobre as catracas de ônibus em Aracaju

Depois de duas reuniões no Ministério Público Estadual, com a participação da Superintendência Municipal de Transporte e Trânsito (SMTT) e representantes de empresas de ônibus coletivos de Aracaju, liderada pela promotora de Justiça Euza Missano, não se chegou a um acordo para que as catracas dos coletivos possam ser adaptadas para as crianças com idade de 6 anos. O vereador Antônio Góis do PT, após veicular em coletivos da capital sergipana, resolveu levar uma discussão ao Ministério Público a fim de resolver o problema. Foi marcada uma próxima reunião para o dia 1º de outubro, no MP, com o objetivo de sanar as questões.

> **"As crianças poderem passar sem nenhum problema normalmente pela roleta"**

O vereador Antônio Góis levou o problema para o MP, no sentido de que seja resolvido em tempo hábil. Na sua avaliação, ficaria mais fácil que transferisse as discussões para a Câmara Municipal de Aracaju, como forma de projeto. Góis observou que as crianças são discriminadas e humilhadas, ao passarem por baixo da catraca.

Ele lembrou que em outras épocas, a catraca dava condições às crianças passarem sem que precisasem se arrastar pelo chão. Portanto, é bom que os tempos possam voltar, somente nesta questão. "Caso isso não se resolva aqui, vamos utilizar a Tribuna da Câmara Municipal de Aracaju como forma de pressionar as empresas a adaptação da catraca", disse Góis acrescentando que seria mais fácil para ele politicamente discutir na Câmara.

Empresas - Representando a Viação Progresso, Rita de Cássia, disse que a empresa colocou uma proposta para o Ministério Público, que, durante quatro meses, seria retirado o arco de cima da catraca e aí, as crianças poderem passar sem nenhum problema normalmente pela roleta.

Os representantes das outras empresas de ônibus, Rita Santa Bárbara, da Rota Sul, Elísio Mariano da Viação São Pedro e Eytor Chimenes da Viação Halley, não revelaram sua opinião, mas disseram que vão levar a proposta do Ministério Público para os diretores da empresa. A idéia da Viação Progresso serviu de modelo para resolver o problema.

Filena Guimarães, representando a SMTT, disse que a idéia do prefeito de Aracaju, Marcelo Déda, é pelo resgate da cidadania e que as crianças não podem ser discriminadas dessa maneira. Nesse caso, a SMTT não emite opinião, apenas vai cumpri a determinação do Ministério Público.

TRATAMENTO

Banco do Brasil investe no setor de oncologia do HJAF

A Fundação Banco do Brasil, através do Projeto Criança é Vida, investiu no setor de oncologia infantil do Hospital João Alves Filho, R$ 182 mil. São setenta itens com 140 peças, que vão melhorar as condições de tratamento das crianças portadoras de câncer daquela unidade hospitalar. A assinatura do convênio foi feita ontem com as presenças de médicos e funcionários, além de representantes da Fundação BB. Representando o Governo do Estado e a Secretaria de Estado da Saúde, o médico Gilvan Pinto, disse se que sente muito orgulhoso em ter essa parceria com o BB, porque o Hospital João Alves Filho agora dispõe de equipamentos para melhor servir à comunidade e, principalmente o setor de oncologia.

A diretora executiva da Fundação BB, Fernanda Oliveira, disse que o HJAF é o segundo que a unidade bancária investiu no setor de oncologia. O primeiro foi em Natal e esse convênio vai se estender por este Brasil a fora. Ela confessou que a prioridade do BB está neste setor, por entender que é o mais precisado.

Entre os ítens estão: consultório odontológico, aparelho de raio x; autoclave 12 litros lx 220v; microscópico c/ objetiva p/impressão; centrifuga hematologia; contador auto tipo coulter; balança eletrônica; glicosmetro; armário arquivo p/exames; compressor mod. air compact; kit epar; escada progressiva com rampa e bicicleta ergométrica.

O Banco do Brasil atua nas áreas de Educação, saúde, assistência social, cultura, ciência e tecnologia, assistência comunitária, entre outras. "O setor de oncologia é o mais prioritário para nós", disse Fernanda, acrescentando que o BB vai visitar os hospitais do Brasil para investir em oncologia.

Médico - Ancelmo Mariano Fontes, responsável pela oncologia, disse que o câncer hoje em criança é passivo de cura, quando ele é diagnosticado precocemente. Falou que os tempos são outros. A medicina teve um avanço muito grande neste sentido. De 70 a 80% o tratamento cura a criança.

Conforme Mariano, a média de casos é de 50 a 60 por mês. Ela está feliz com o investimento da Fundação Banco do Brasil e afirmou que, com esse gesto do BB, as crianças terão um tratamento melhor que ajudarão na sua recuperação diariamente.

O Banco do Brasil financiou o reaparelhamento do setor de oncologia do Hospital João Alves

Casas serão entregues hoje à tarde

Hoje às 14h 200 cidadãos recebem as chaves de suas residências. São 200 casas, distribuídas entre os Residenciais Solar I e II algumas e Salinas, no bairro Aeroporto, após o Conjunto Santa Tereza. É mais uma etapa da parceria firmada entre a Prefeitura de Aracaju/Fundat -Fundação Municipal do Trabalho e a Caixa Econômica Federal, no desenvolvimento na

aplicação do PAR -Programa de Arrendamento Residencial, na continuidade do Programa Moradia Cidadã.

Os contemplados fizeram sua inscrição através da fundat e a Caixa Econômica promoveu a seleção, verificando junto aos cadastros, se o interessado não possuía casa própria ou financiada; restrições junto ao SPC - Serviço de Proteção ao Crédito e Serasa e outras averiguações. A arrendatário passará a ser proprietário do imóvel após 15 anos, sem acréscimo de resíduos financeiros. As prestações mensais estão em torno de R$ 150,00.

Os 200 imóveis distribuídos entre o Solar I e II, lagunas e Salinas, estão dotados de dois quartos, cozinha, banheiro, área de serviço, sala, cozinha, área para possível ampliação e varanda. Todas as casas possuem infraestrutura digna para a moradia do cidadão aracajuano.

A solenidade de entrega das chaves contará com as presenças do prefeito Marcelo Déda; do presidente da Fundat, Antônio Carlos Mota e do presidente da Caixa Econômica Federal, Valdery Albuquerque.

Com a implantação do programa Moradia Cidadã estão sendo entregues um , total de 704 habilidades habitacionais. O presidente da Fundat, Antônio Carlos - Mota, afirmou se encontram em execução mais 898 unidades e em tramitação mais 1.403.

Antonio Mota citou que, de acordo com a programação, os próximos contemplados serão 176 indivíduos que tiveram os seus cadastros aprovados para o Residencial Costa Norte, localizado na Rua Alagoas em frente ao CSU.

Coletivo deverá parar no mercado

Após um ano de reivindicação para que seja colocado um ponto de ônibus entre os Mercados Thales Ferraz e Albano Franco, a decisão será tomada hoje. A promotora Euza Missano se reunirá amanhã, às 9h, no Ministério Público, com representantes das duas associações e dos usuários de transportes coletivos. A alegação de feirantes e consumidores é quanto à distância até o terminal de ônibus, com um volume de compras.

Segundo o presidente da Acomaf – Associação dos Feirantes do Mercado Governador Albano Franco, João Luiz de França, há cerca de um ano vem sendo solicitado a colocação de um ponto de ônibus na área que compreende os dois mercados. Esclareceu que manteve duas reuniões com o ex-superintendente da Superintendência Municipal de Transportes e Trânsito, Henrique Luduvice.

Conforme João de França, no primeiro encontro, o superintendente alegou que não seria problema e que em breve seria colocado o ponto de ônibus em caráter experimental por três meses. "Na última reunião, que aconteceu no MP, Luduvice disse que atrapalharia a praça de eventos, o que para nós foi uma colocação absurda porque eventos acontecem esporadicamente".

França destacou que após o retorno da promotora Euza Missano, considerando que a mesma encontrava-se de licença, convocou os representantes das duas associações e dos usuários de transportes coletivos para uma audiência. "Acreditamos na força da promotora e na sua competência".

O presidente da Acomaf disse que os consumidores daquele núcleo comercial estão reclamando há muito tempo porque são obrigados a se deslocarem até o terminal carregados com as compras. "Sabemos que uma empresa de ônibus administra o terminal e que, portanto, não tem interesse em permitir a colocação de um ponto de ônibus na área porque perdia muito dinheiro", lembrou João Luiz, destacando que a prioridade é a população e não uma empresa de ônibus.

■ FÓRUM

Aracaju sedia processo criativo

Solenidade de abertura acontece amanhã à noite no Teatro Tobias Barreto, no DIA

(Foto: Edinah Mary)

O Teatro Tobias Barreto será palco da abertura do Fórum Internacional do Processo Criativo

Amanhã às 20h, no Teatro Tobias Barreto acontecerá abertura oficial do IV Fórum Internacional do Processo Criativo - IV FIPC, realizado pela Fundação Brasil Criativo - FBC, e considerado o maior evento do gênero em toda a América Latina. Este ano, o evento reunirá 1,3 mil pessoas, divididas entre as palestras, workshops e cases que acontecem também no Centro de Convenções de Sergipe.

Caravanas do Espírito Santo, Alagoas, Pernambuco e Bahia, além dos representantes dos Estados Unidos e França, já confirmaram as presenças. A palestra de abertura será proferida por Carlos Hilsdorf, de São Paulo. Economista e Pós-Graduado em Marketing, Hisdorf promete realizar uma palestra show das mais interessantes, recheada com muito ilusionismo e magia, sobre o tema "Buscando soluções criativas para um país chamado Brasil".

O presidente da Associação Brasileira de Recursos Humanos - ABRH/Nacional, Cássio Cury Mttos, estará ao lado do presidente da FBC, Sebastião Fernando Viana. Juntos, eles darão as boas vindas aos participantes do evento inserido oficialmente no calendário do Estado.

Nos três dias do IV FIPC serão discutidos temas como "Educação para a vida: o desafio da Criatividade na emergência dos valores humanos", "Impacto, vencendo resistências", "Criatividade e aprendizagem acelerada", "Criatividade nas organizações", "Falar e competir para comunicar" e muito mais. São abordagens feitas por profissionais de destaque na área, distribuídos em atividades durante todo o dia. Dois workshops internacionais também constam da programação da IV FIPC, que este ano traz muita novidade.

"Além da conhecida loja do Fórum Mania, este ano a coordenação do evento decidiu implantar uma consultoria gratuita para os participantes devidamente inscritos. Os palestrantes se dividirão por sessões de atendimento a fim de esclarecer dúvidas e questões relacionadas aos negócios, educação, recursos humanos e a qualquer outro segmento do processo criativo", destaca o presidente da FBC, Sebastião Fernando Viana.

Como todos os anos acontece, uma instituição filantrópica da sociedade é beneficiada com o Fórum. Em 2002, os escolhidos foram os índios Kariri-Xocó, de Porto Real do Colégio, em Alagoas, que poderão gravar um Cd-rom com os principais cantos sagrados e músicas da tribo. "A cada inscrição, R$ 2 serão destinados à tribo, que também fará uma exposição dos seus trabalhos durante o evento", concluiu Fernando.

> **"A cada inscrição, R$ 2 serão destinados à tribo, que também fará uma exposição dos seus trabalhos"**

A Escolha Criativa, esse é o tema da palestra interativa com tradição seqüenciada que será proferida pelo conferencista internacional e especialista em liderança e criatividade, Gregg Fraley que vem a Aracaju para apresentar suas idéias e experiências no dia 28 durante o IV Fórum Internacional de Processo Criativo.

Nascido em Wilkes-barre, uma pequena cidade no Estado de Pennsylvania, EUA e criado em Cincinnati, Ohio, Fraley dissemina os seus conhecimentos por meio do Creative Problem Solving Institute, mantido pela Creative Education Foundation, que fica em San Diego na Califórnia, onde ensina o método CPS (Creative Problem Solving ou Resolução Criativa de Problemas).

Enfrentar problemas e enxergar na dificuldade uma oportunidade para superar desafios é a sua filosofia de vida. Como utilizar a criatividade para soluções de problemas é uma das abordagens de Gregg durante o IV FIPC. Informações pelo 246-6407.

Kariri-Xocó, nome dado a mais recente fusão ocorrida há cerca de 100 anos entre os Kariri de Porto Real do Colégio e parte dos Xocó da ilha fluvial sergipana de São Pedro. Hoje existem aproximadamente 2,5 mil Índios Kariri-Xocó que estão localizados na região do baixo São Francisco, no município alagoano de Porto Real do Colégio, cuja sede fica próxima à cidade sergipana de Propriá.

O cotidiano da tribo é muito semelhante ao das populações rurais de baixa renda que vendem sua força do trabalho nas diferentes atividades agropecuária da região. Um grupo que tem sua identidade preservada pela manutenção do ritual do "Ouricuri" (mata sagrada). Esse ritual que costumam denominar de segredo particular é o que dá sentido à terra, à família, à chefia, enquanto princípio organizador.

Os índios Kariri-Xocó passam por dificuldades para manter acesa a chama desses rituais, das culturas, das tradições. A Fundação Brasil Criativo - FBC, preocupada em resgatar toda essa história, dará oportunidade no IV Fórum Internacional de Processo Criativo para que os participantes tenham contato com o artesanato e a dança desse povo. A cada inscrição vendida, a FBC destinará R$ 2 para a gravação do CD-Rom com as principais músicas e cantos sagrados dos índios Kariri-Xocó.

Para contribuir ainda mais com os verdadeiros habitantes do Brasil, a FBC está pedindo uma pequena contribuição na forma de material que será utilizado na confecção dos artesanatos e que poderá ser entregue diretamente aos índios durante os intervalos de integração do IV Fórum Internacional de Processo Criativo, que acontece de 26 a 28 de setembro, no Teatro Tobias Barreto e Centro de Convenções de Sergipe.

Porque a Odonto Serv ?

ODONTO SERV
Seu convênio odontológico

COBERTURAS
Plano Especial

CLINICA ODONTOLOGICA
- Consultas, Urgências e Exames
- Restaurações
- Profilaxlias (limpezas)
- Controle de Placa Bacteriana

PERIODONTIA
- Remoção de Indulto e Tártaro
- Curetagem de Bolsa Periodontal
- Gengivectomia
- Aumento da Coroa Clínica

ODONTOPEDIATRIA
- Aplicação de Flúor e Selantes
- Extrações Simples
- Restaurações em Resina (Incisivoas e Caninos)
- Restaurações em Amálgama
- Pulpotomia
- Curativos Preventivos

ENDODONTIA
- Tratamento de Canal Incisivo e Canino
- Tratamento de Canal Molar e Pré-molar
- Remoção de Obturação Radicular
- Remoção de Núcleo Intra-radicular

CLINICA CIRURGICA
- Exodontia (extrações)
- Drenagens de Abcessos
- Biopsia Intra-bucal
- Cirurgia de Torus
- Correção de Brida Muscular
- Excisão de Rânula, Mucocele
- Redução Cruenta, Incruenta

RADIOGRAFIA
- Periapical
- Bite-Wing
- Oclusal

Pç. da Bandeira, 104 - Centro
(79) 211-2145 / 214-6294
214-6292 / 211-5825

DEPTº COMERCIAL:
Maceió (82) 336-4417/3625
Aracaju (79) 214-6292
João Pessoa (83) 222-6848
Salvador (71) 347-0327

PLANO MASTER LIGHT
Cobertura completa do Plano Especial + Aparelho Ortodôntico e Manutenção já inclusis.
TOTALMENTE SEM CARÊNCIA

Prótese com 50% de desconto
Sobre a tabela da CNCC - Comissão Nacional de Convênios e Credenciamentos

Os atendimentos são realizados com hora marcada nos CONSULTÓRIOS PRÓPRIOS E CREDENCIADOS.

Empresa e produtos registrados na ANS (Agência Nacional de Saúde) e CRO (Conselho Regional de Odontologia).

EM BREVE MAIS UMA CLÍNICA

Plano Especial para Funcionário Público

Consulte nossos corretores

URGÊNCIA 24h.

ASSALTOS A ÔNIBUS

Polícias fecham cerco a bandidos

Força-tarefa vai atuar nas divisas de Sergipe, Pernambuco e Bahia para reprimir os roubos

A força-tarefa formada por homens das Polícias Civil, Militar, Federal e Rodoviária Federal vão atuar nas divisas de Sergipe, Pernambuco e Bahia, para reprimir os assaltos a ônibus. Só este ano já foram registrados 26 em rodovias de Alagoas, sendo que o último deles aconteceu com um grupo de sergipanos que viajava para Fortaleza, no Ceará. Os pertences dos passageiros foram levados pelos assaltantes que usavam armas pesadas.

Os detalhes da operação policial que começa a funcionar ainda esta semana foram discutidos numa reunião realizada ontem na sede do Ministério Público (MP) de Alagoas, com a participação de representantes de todos os órgãos de segurança envolvidos. A reunião foi fechada à imprensa, mas o secretário de Defesa Social, Antônio Azeeippo, adiantou que a operação funcionará 24 horas nos trechos de divisas e nos pontos críticos do Estado.

"Vamos partir para o confronto, mesmo que haja prejuízo de vida, mas que não seja do nosso lado", frisou o secretário, afirmando que a operação pretende inibir, a partir de agora, a ação dos assaltantes.

Azeeippo ressaltou que se houver baixas (mortes) que sejam do lado dos bandidos. "Algum resultado tem que ter, porque ou colocamos os bandidos na cadeia ou eles terão que correr de Alagoas", avisou.

A Secretaria de Defesa Social não informou o número de policiais das quatro corporações que irão atuar na força-tarefa, mas Azeeippo disse que da Polícia Civil serão disponibilizadas oito viaturas.

> "As quadrilhas aproveitam os trechos de subida para render os motoristas e roubarem os passageiros"

O secretário comentou que a operação irá trazer transtornos às empresas de ônibus, que serão parados em postos policiais. Afirmou ainda que as transportadoras clandestinas terão de se regularizar perante o órgão responsável.

Os assaltos no Estado de Alagoas não restringem-se apenas a ônibus, mas também a carros de passeios. Um grupo de desportistas sergipanos também foi alvo dos bandidos naquele Estado.

A força-tarefa quer acabar com os roubos na estrada, principalmente a ônibus interestaduais. As quadrilhas aproveitam os trechos de subida para render os motoristas e roubarem os passageiros.

O artesanato sergipano será tema de seminário que acontece hoje com apoio da Ação Social do Estado

Secretaria entregará centro na 3ª - feira

A Secretaria Municipal de Saúde entregará no próximo dia 1º de outubro, mais uma unidade de saúde à população aracajuana. Desta vez, a comunidade beneficiada será do conjunto Augusto Franco, que receberá o seu Centro de Especialidades médicas, a Unidade de Saúde da Família e o Posto 24h. O prédio, que fica na avenida Heráclito Rollemberg, foi completamente reestruturado e ampliado, transformando-se no primeiro Complexo de Saúde da cidade.

As obras na unidade de saúde do Augusto Franco já estão quase concluídas, restam apenas alguns ajustes no piso do Centro de Especialidades e pequenos acabamentos nos outros dois prédios.

A reforma no Posto de Atendimento 24h está concluída. Neste prédio, foram instalados dois novos banheiros, novos pisos, pintura, entre obras de infra-estrutura. Na unidade de saúde da família, mantendo o compromisso da atual administração municipal com os portadores de necessidades especiais, foram construídos dois sanitários e uma rampa de acesso ao posto.

Com a reforma, a unidade terá mais capacidade de atendimento. Serão mais dez novas salas, que garantirão mais conforto e rapidez nas consultas. Dessas, três serão destinadas a atendimentos de oftalmologia. No caso do Posto 24h, o serviço de emergência funcionará em tempo integral, não mais a partir das 17 horas, pois também contará com ambulância.

Segundo a diretoria da unidade, com as reformas no prédio, a capacidade de atendimento deverá passar dos 7.500 atuais para 12.000 atendimentos por mês. Enquanto a prefeitura finaliza as obras de reforma no posto Augusto Franco, a população vem recebendo o mesmo atendimento em um espaço temporário, na antiga clínica Clinese, localizada à rua Urquiza Leal.

AVALIAÇÃO

Artesanato sergipano será debatido em um seminário

Dando seqüência a série de discussões pela Sensibilização do Artesanato Sergipano, a Secretaria de Estado de Ação Social e Trabalho promove hoje, na sede do Serviço Social do Comércio da Atalaia, o oitavo Seminário de Sensibilização Artesanal de Sergipe. Segundo a secretária Ilka Nery, da SEAST, o objetivo maior do Seminário é definir um perfil do artesanato dos municípios que participam dos Seminários, os quais foram divididos em 8 grupos no Estado.

Em meio ao oitavo Seminário de Sensibilização Artesanal de Sergipe serão distribuídos livros do Programa de Artesanato Brasileiro. Uma das palestrantes do Seminário de hoje é a professora Carmem Barreto, da Universidade Federal de Sergipe. Ela também esteve presente nos Seminários anteriores e no entender de César Moreira, coordenador do setor artesanal do NAT, a presença da especialista da UFS tem sido de fundamental importância para que os artesãos sergipanos possam se organizar um pouco mais e melhorar a qualidade de produção para conseqüentemente aumentar à comercialização do produto a nível local, nacional e internacional.

Estarão participando do oitavo Seminário de Sensibilização do Setor Artesanal de Sergipe promovido pela Secretaria de Estado da Ação Social e Trabalho, através o setor de Coordenação Artesanal do NAT artesãos e técnicos dos municípios de Aracaju, Barra dos Coqueiros, Laranjeiras, São Cristóvão, Itaporanga D'ajuda. A exemplo dos que já foram desenvolvidos nos municípios de Propriá, Neópolis, Japaratuba, Dores, Frei Paulo, Tobias Barreto e Estância. O oitavo Seminário de Sensibilização Artesanal será aberto pela secretária de Estado da Ação Social e Trabalho, Ilka Nery, que na oportunidade representará o governador Albano Franco, que na oportunidade agradecerá o apoio do Pro-Sertão e do Banco do Nordeste do Brasil, que têm sido verdadeiros parceiros nas ações sociais para a inclusão social do Governo Albano Franco.

Em Porto da Folha - O Setor de Artesanato do NAT da Secretaria de Estado da Ação Social e Trabalho estará dando seqüência a programação da Feira Itinerante de Artesanato. Neste final de semana a Feira Itinerante de Artesanato estará em Porto da Folha na festa do Vaqueiro, com o apoio de Paulo Aragão, diretor do NAT, que tem viabilizado recursos para tal fim. Ela já esteve nas cidades de Cedro de São João, Dores, Lagarto e Tobias Barreto e irá percorrer todo o Estado.

Segundo César Moreira, coordenador do Setor de Artesanato do Núcleo de Apoio ao Trabalhador, o objetivo da Feira Itinerante é viabilizar uma melhor comercialização dos produtos produzidos pelos artesãos do nosso Estado. Em todas as Feiras Itinerantes de Artesanato o Caminhão do Artesanato, que foi cedido pelo Governo Federal, através do Programa de Artesanato Brasileiro, vem sendo utilizado graças a determinação da secretária Ilka Nery, que tem desenvolvido várias ações para o desenvolvimento do setor artesanal de Sergipe.

Gerente da Anvisa é palestrante amanhã

Amanhã, às 19h30, o gerente-geral de inspeção e controle de medicamentos e produtos da Agência Nacional de Vigilância Sanitária -, Antônio Carlos Bezerra, profere uma palestra no auditório da Secretaria de Ação Social.

O evento é realizado pela Secretaria Municipal de Saúde e tem como objetivo esclarecer as dúvidas dos empresários do ramo farmacêutico sobre a nova regulamentação sanitária nº 238/01 da ANVISA, que obriga as farmácias e drogarias de todo o país a obter a autorização de funcionamento junto àquele órgão.

Através dessa regulamen-tação, a vigilância sanitária garante a possibilidade de fazer um diagnóstico da situação de funcionamento dos estabelecimentos que comercializam medicamentos. Esse diagnóstico garante o cumprimento de normas específicas, tais como, condições de higiene e a presença de farmacêuticos responsáveis.

Na oportunidade, será abordado o papel das vigilâncias sanitárias dos estados e municípios e a formulação de um plano de controle e fiscalização a ser executado em breve.

O gerente de farmácia da coordenação de vigilância sanitária da SMS, Antônio Pádua, informa que também será discutido um acordo de cooperação entre a ANVISA e o Conselho Federal de Farmácia.

Soropositivos são atendidos no Programa Saúde Bucal da PMA

Desde que foi reativado o atendimento em odontologia para portadores do vírus HIV, a Secretaria Municipal de Saúde já cadastrou 382 soropositivos. Os procedimentos odontológicos são feitos no Núcleo de DST/ AIDS da rua de Bahia, situado no bairro Siqueira Campos, em Aracaju. A consulta é marcada nos dias de segunda, quarta e sexta-feira, para adultos; e terças e quintas para crianças.

Diante da especialidade dos pacientes, todas as medidas de biosegurança são tomadas, conforme o regulamento da OMS - Organização Mundial de Saúde. O uso de luvas e máscaras descartáveis é imprescindível, tanto quanto o cuidado com os métodos de desinfecção e esterilização.

"Sabendo da soropositividade do paciente temos mais cuidado com os materiais odontológicos, porém as atividades são iguais em qualquer lugar. Pior do que a imunologia é o preconceito", esclareceu Iracélia Travassos, dentista do Núcleo.

Iracélia disse ainda que para ela é mais preocupante o atendimento nas unidades de saúde e em clínicas particulares, visto que muitos pacientes não dizem que são portadores do HIV. Ela afirmou que os usuários que lhe procuram tem consciência da doença proporcionando melhor segurança e podendo ter um tratamento adequado e individualizado.

Segundo a coordenadora do programa de saúde bucal, Ana Márcia Menezes de Oliveira, os atendimentos a soropositivos por um tempo ficou desativado, mas desde o mês de julho que a Secretaria reativou através do programa de saúde bucal. "É uma garantia de segurança e acolhimento para portadores de especialidades, principalmente por que buscamos melhorar sempre, seguindo o projeto 'Saúde Todo Dia'", enfatizou ela.

Questionada sobre o profissional de odontologia no cuidado com pacientes aidéticos, Ana Márcia avalia que o seu perfil sofreu transformações, visto que os profissionais desta área de saúde estão mais conscientes. Além disso, surgiram novos métodos preventivos e a informação dos próprios pacientes é uma constante.

O Código de Ética da Odontologia Brasileira em resolução do CFO - Conselho Federal de Odontologia - é bastante claro ao analisar o atendimento desses pacientes, afirmando no art. 2º que "A Odontologia é uma profissão que se exerce em benefício da saúde do ser humano e da coletividade sem discriminação de qualquer forma ou pretexto".

Reforma da Clodomir está dentro do previsto

A equipe que trabalha na reforma e ampliação da Biblioteca Clodomir Silva, no bairro Siqueira Campos, iniciou na semana passada a colocação da base metálica que sustentará o telhado da parte antiga do prédio. A ampliação da estrutura também está adiantada. Os trabalhadores estão colocando as vigas que vão garantir a sustentação das paredes da parte nova da edificação. O telhado deverá ser colocado em seguida, a partir da primeira quinzena de outubro.

"O nosso trabalho está correndo no ritmo esperado, sem maiores problemas", informou o mestre de obras Cenival Caetano dos Santos. "Quando todo o telhado estiver pronto vamos iniciar o reboco e o revestimento do piso e das paredes", disse.

A reforma da biblioteca é fruto de uma parceria da Prefeitura de Aracaju, através da Funcaju – Fundação Municipal de Cultura, Turismo e Esportes –, com o BNDES – Banco Nacional de Desenvolvimento Econômico e Social. Estão sendo investidos cerca de R$ 200 mil na ampliação do prédio, que passará de 510 para 880 m².

A população contará com um novo acervo de livros e computadores ligados à internet para facilitar o trabalho de pesquisa. A nova estrutura terá ainda salas de leitura, acervo, livros raros, restauração, além de máquinas de xerox. Os usuários irão usufruir de uma lanchonete e sanitários feminino, masculino e para deficientes. Os portadores de deficiência também ganharão uma sala de leitura adaptada. A mapoteca, a sala de reunião e a de leitura infantil serão também novidades criadas com a reforma.

VIGILANTES

TRT julga dissídio na 2ª-feira

Durante quatro meses, a categoria tenta negociar com os empresários reajuste salarial

Depois de quatro meses de tentativas para o fechamento do acordo coletivo de trabalho, os vigilantes iniciam contagem regressiva. Na próxima segunda-feira, dia 28, encerra-se o prazo estipulado pelo Tribunal Regional do Trabalho para o julgamento do dissídio coletivo. A categoria aguarda com ansiedade, acreditando no parecer favorável. Os trabalhadores denunciam coação por parte das empresas para a formalização de documento, denotando o desejo na carga horária de 12 por 36, enquanto que a maioria optou trabalhar seis horas diárias.

Os vigilantes têm data-base em 1º de maio. Durante esses meses, a diretoria do Sindivigilante – Sindicato dos Vigilantes no Estado de Sergipe, vem tentando manter as negociações. Considerando que não foi possível chegar ao consenso entre patrões e empregados, o sindicato entrou com dissídio coletivo de trabalho. O julgamento foi adiado devido à apresentação de documentos apresentados pela classe patronal. Desta vez, o Tribunal Regional do Trabalho determinou prazo de 10 dias para o julgamento, prazo que se expira no próximo sábado e, portanto, as ações devem ser adotadas na próxima segunda-feira.

O presidente do Sindivigilante, Daniel Ipólito dos Santos Neto, afirmou que ocorreu atraso para o julgamento porque os patrões coagiram muitos trabalhadores. "Foi passada uma lista para que os trabalhadores assinassem, demonstrando o desejo em manter uma carga horária de trabalho de 12 por 36. A pressão dava conta que a não assinatura implicaria na perda do emprego".

Daniel Neto disse que o documento foi entregue no Tribunal, sendo anexado aos autos. "Diante desse fato, o relator do processo está analisando detalhadamente o caso. Estamos contando com o bom senso daqueles que estão envolvidos no processo".

A categoria pleiteia piso salarial de R$ 380,00, enquanto que os patrões oferecem 6% de reajuste. O salário atual corresponde a R$ 227,00, portanto, passaria com o aumento, para aproximadamente R$ 240,00. Na concepção de Neto, o percentual estipulado pela classe patronal é irrisório, correspondendo a um salário menor daqueles que trabalham no comércio de Aracaju. "A gente arrisca a nossa vida diariamente. Enfrentamos a falta de segurança para trabalhar e, ainda, utilizamos armas enferrujadas e sem manutenção".

> "Enfrentamos a falta de segurança para trabalhar e ainda, utilizamos armas enferrujadas"

Denúncia – Na oportunidade, o sindicalista alertou os vigilantes que trabalham na empresa Franca, sediada na Avenida Edézio Vieira de Melo, bairro Suíssa. Segundo ele, um ex-diretor do Sindivigilante estaria servindo como intermediário para desviar a categoria. "A proposta colocada para aqueles trabalhadores é para que ocorra uma negociação paralelamente. Isso não pode acontecer. Quem negocia é o sindicato. É para isso que ele existe".

(Foto: Edinah Mary)

Vigilantes aguardam na segunda-feira o julgamento do dissídio coletivo de trabalho pelo TRT

THALES FERRAZ

Sem-terra realizam hoje a Feira da Reforma Agrária

O Movimento dos Trabalhadores Rurais Sem-Terra - MST em Sergipe realiza hoje na praça do mercado Thales Ferraz, das 8h às 20h, a III Feira Estadual da Reforma Agrária.

A feira que reúne a produção dos assentados de todas as regiões do Estado terá um agrade quantidade de produtos como: feijão, milho, farinha de mandioca, inhame, legumes, frutas, verduras, comidas e artesanatos típicos. Ocorrerão ainda, várias atividades culturais como por exemplo a casa de farinha, destaque na Semana Nacional de Cultura, que aconteceu em março passado no Rio de Janeiro. "A casa de farinha vai funcionar a todo vapor, não só o beiju, mas outras comidas típicas também serão confeccionadas na hora", disse a direção do MST.

Para a diretoria do Movimento, a III Feira Estadual de Reforma Agrária é um momento de compartilhar com a população a produção dos assentamentos, resultado da luta dos sem-terra e da realização da reforma agrária. Em Sergipe, são cerca de 5 mil famílias assentadas, distribuídas em 71 áreas.

> As últimas produções de abóboras foram em média, 4,5 mil toneladas anuais

Luta e Conquista - Durante esses anos de caminhada os trabalhadores rurais obtiveram avanços na produção mais uma conquista obtida com luta e organização.

A produção dos assentamentos do MST da região agreste, por exemplo, é uma referência no Estado: milho, em média 20 mil sacas por ano; feijão 10 mil sacas por ano e outros alimentos. As últimas produções de abóboras foram em média, 4,5 mil toneladas anuais. Uma das maiores do Nordeste.

A diretoria do MST ressaltou que apesar do descaso do presidente Fernando Henrique Cardoso, a realidade mostra a viabilidade da Reforma Agrária e da agricultura brasileira. Só para ter uma idéia sobre a realidade agrária, no país existe um dos mais altos índices de concentração de terra no mundo.

Aproximadamente 1% dos proprietários detém em torno de 465 de todas as terra. Há, ainda, cerca de 100 milhões de hectares ociosos, localizados nas grandes propriedades, que poderiam ser aproveitados e pela atual lei podem ser desapropiados. Continuam acampadas em todo o país cerca de 100 mil famílias. Em Sergipe são cerca de 5.800 famílias, em 52 acampamentos.

Catamarãs será tema de reunião

Acontecerá na segunda-feira (30), às 9h, no gabinete da presidência da Empresa Sergipana de Turismo (Emsetur) uma reunião entre a direção da Empresa e responsáveis dos catamarãs que trafegam em rios sergipanos, como opção de lazer.

De acordo com informações do advogado assessor jurídico da Emsetur, José Dantas, a reunião é para tratar sobre a manutenção dos contratos de permanência, discutir sobre a operacionalidade das embarcações, segurança e manutenção dos equipamentos.

Essas embarcações pertencem à Sergiportos, que transferiu para a Emsetur através de comodato. A Empresa de turismo por sua vez abriu licitação para que as empresas interessadas pudessem operacionar os catamarãs.

Segundo Dantas, aqui na capital existe o catamarã Emgtur que navega no rio Sergipe; Papagaius, que navega no Mosqueiro; um que navega de Estância para Mangue Seco um do investimento hoteleiro Xingó e ainda um que pertence a prefeitura de Propriá, que realiza passeios no Rio São Francisco.

Dantas ressaltou, algumas pessoas estão reclamando sobre a falta de manutenção das embarcações, dos preços elevados e pior ainda, a depender do roteiro do catamarã, dificilmente o turista consegue fazer o passeio sobre a alegação que não tem o número de pessoas suficiente.

Na reunião, os contratos poderão ser renovados ou não, vai depender de como a diretoria ou departamento jurídico da Emsetur analise cada caso, além das condições de conservação e vistoria da Sergiportos.

"Na verdade a diretoria vai buscar regularizar a situação dos catamarãs com relação a manutenção chamando todos os locatários para conversar e fazer algumas exigências, a depender da conversa, os contratos poderão ser ou não renovados. O que sabemos é que quase todas as embarcações precisam de manutenção e maior segurança", concluiu.

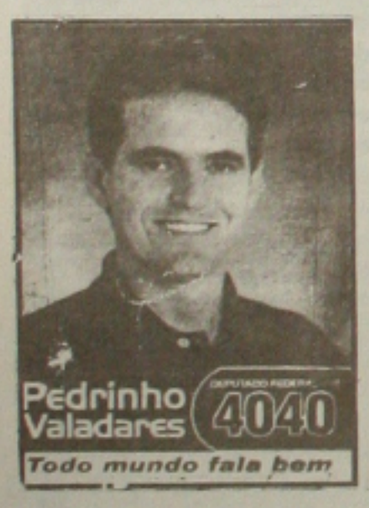

CONSULTORIA JURÍDICA "S. CHAGAS"
Causas: Civis, Trabalhistas, Tributárias, Comerciais, Criminais, Defesa do Consumidor, Inventários, Contratos Bancários, Contratos do SFH, Contratos de Compra e Venda e assemelhados.
DR. SEBASTIÃO CHAGAS FILHO
Advogado - OAB-SE nº 2182
Escritório - Avenida Rio Branco, 186, Edf. Oviêdo Teixeira sala-120 - Aju/Sergipe - Fone: 213-7400 Fax: 222-6911

MUDA SERGIPE

É PARTE DE NOSSA HISTÓRIA

GOVERNO DE SERGIPE
SECRETARIA DE ESTADO DA INFRA-ESTRUTURA
DEPARTAMENTO DE ESTRADAS DE RODAGEM - DER-SE

AVISO DE LICITAÇÃO - TOMADA DE PREÇOS N.º 23/2002

O DEPARTAMENTO DE ESTRADAS DE RODAGEM DO ESTADO DE SERGIPE, doravante denominado DER-SE., através de sua COMISSÃO PERMANENTE DE LICITAÇÃO, torna público, para conhecimento dos interessados que no dia 14 de outubro de 2.002, às 09 horas, na sede Administrativa do DER-SE., Ed. Engº Humberto Ferreira, 3º Andar, na Sala do Conselho Deliberativo, situado na Av. São Paulo, n.º 3.005, Bairro Matadouro, Aracaju - Sergipe, irá realizar a TOMADA DE PREÇOS N.º 23/2002, pelo regime de empreitada por Preço Unitário e tipo MENOR PREÇO, que tem como objetivo os SERVIÇOS DE REABILITAÇÃO COM APLICAÇÃO DE LAMA ASFÁLTICA GROSSA NA RODOVIA DE ACESSO AO POVOADO SAMAMBAIA NO MUNICÍPIO DE TOBIAS BARRETO, COM APROXIMADAMENTE 8,00 KM DE EXTENSÃO. Esta licitação será regida pela Lei nº 8.666/93 de 21.06.93, em sua atual redação.
O EDITAL completo e demais informações, poderão ser obtidos no endereço citado, no horário das 8 às 12 horas, de segunda a sexta-feira, ou pelos telefones (0xx) 79-218-9016/218-9001, com recolhimento na tesouraria do DER-SE., da importância de R$ 100,00 (cem reais).

Aracaju, 23 de setembro de 2002.

Engº Agenenon Almeida,
Presidente da Comissão Permanente de Licitação.

ESTADO DE SERGIPE
PODER JUDICIÁRIO
JUÍZO DE DIREITO DA 11ª VARA CÍVEL DA COMARCA DE ARACAJU-SERGIPE
CARTÓRIO DO 27º OFÍCIO

EDITAL DE CITAÇÃO
Prazo de 20 dias

PROCESSO: 200111100034
NATUREZA: MONITÓRIA
REQUERENTE: BANCO SUDAMERIS BRASIL S/A
REQUERIDO: INFORMATIC INFORMAÇÃO LTDA. E SUA AVALISTA

A DOUTORA ROSALGINA ALMEIDA PRATA LIBÓRIO, JUÍZA DE DIREITO DA 11ª VARA CÍVEL DA COMARCA DE ARACAJU, CAPITAL DO ESTADO DE SERGIPE, na forma da lei, etc.

FAZ SABER aos que do presente Edital virem ou dele noticia tiverem, que por este Juízo e Cartório do 27º Ofício, tem curso uma Ação Monitória, pelo que através do presente edital fica CITADA a executada INFORMATIC IMPORTAÇÃO LTDA, pessoa jurídica de direito privado, portador do CGC nº 02.750.269/0001-10, bem como a sua avalista MARIA NADJA DOS SANTOS, brasileira, casada, empresária, portadora do CPF nº 010.216.744-35, atualmente em local incerto e não sabido, para pagamento da quantia pedida na inicial ou oferecer embargos, no prazo de 15 dias, sob pena de tornar o título executivo, tudo de acordo com o despacho a seguir transcrito: "Defiro o pedido. Proceda-se a citação da requerida por edital, nos termos dos rt. 231, inciso I do CPC, constando do mandado que o réu tem 15 dias para efetuar o pagamento ou oferecer embargos, sob pena de tornar o título executivo. Cumpra-se. 1º.

E, para que ninguém possa alegar ignorância, expediu-se o presente edital de citação com o prazo de 20 dias, que será afixado no local de costume e publicado na forma da Lei. Outrossim, fica cientificado o requerido de que não sendo contestada a ação, se presumirão aceitos como verdadeiros os fatos articulados pelo autor. Dado e passado nesta cidade de Aracaju, aos quinze (15) dias do mês maio do ano de dois mil e dois (2002). Eu, , Bel. Antônio Vieira Barreto Júnior, escrivão do 27º Ofício que digitei e subscrevi.

ROSALGINA ALMEIDA PRATA LIBÓRIO
Juíza de Direito

ESTADO DE SERGIPE
PODER JUDICIÁRIO
JUÍZO DE DIREITO DA 11ª VARA CÍVEL DA COMARCA DE ARACAJU-SERGIPE
CARTÓRIO DO 27º OFÍCIO

EDITAL DE CITAÇÃO
Prazo de 20 dias

PROCESSO: 9911102666-0
NATUREZA: MONITÓRIA
REQUERENTE: SUDAMERIS ADMINISTRADORA DE CARTÃO DE CRÉDITO E SERVIÇOS S/A
REQUERIDO: JOSE ALVES DE JESUS FILHO

A DOUTORA ROSALGINA ALMEIDA PRATA LIBÓRIO, JUÍZA DE DIREITO DA 11ª VARA CÍVEL DA COMARCA DE ARACAJU, CAPITAL DO ESTADO DE SERGIPE, na forma da lei, etc.

FAZ SABER aos que do presente Edital virem ou dele noticia tiverem, que por este Juízo e Cartório do 27º Ofício, tem curso uma Ação Monitória, pelo que através do presente edital fica CITADO o executado JOSE ALVES DE JESUS FILHO, inscrito no CPF nº 782.299.306-15, brasileiro, solteiro, autônomo, atualmente em local incerto e não sabido, para pagamento da quantia pedida na inicial ou oferecer embargos, no prazo de 15 dias, sob pena de tornar o título executivo, tudo de acordo com o despacho a seguir transcrito: "Defiro o pedido. Nos termos dos rt. 231, inciso II do CPC, cite-se o requerido por edital, no prazo de 20 dias para pagamento da quantia pedida na inicial, constando que o réu tem 15 dias para efetuar o pagamento ou oferecer embargos, sob pena de tornar o título executivo. Cite-se e intimem-se. 1º.

E, para que ninguém possa alegar ignorância, expediu-se o presente edital de citação com o prazo de 20 dias, que será afixado no local de costume e publicado na forma da Lei. Outrossim, fica cientificado o requerido de que não sendo contestada a ação, se presumirão aceitos como verdadeiros os fatos articulados pelo autor. Dado e passado nesta cidade de Aracaju, aos treze (13) dias do mês março do ano de dois mil e dois (2002). Eu, , Bel. Antônio Vieira Barreto Júnior, escrivão do 27º Ofício que digitei e subscrevi.

ROSALGINA ALMEIDA PRATA LIBÓRIO
Juíza de Direito

ESTADO DE SERGIPE
PODER JUDICIÁRIO
JUÍZO DE DIREITO DA 11ª VARA CÍVEL DA COMARCA DE ARACAJU-SERGIPE
CARTÓRIO DO 27º OFÍCIO

EDITAL DE CITAÇÃO
Prazo de 20 dias

PROCESSO: 200011100135
NATUREZA: MONITÓRIA
REQUERENTE: BANCO SUDAMERIS BRASIL S/A
REQUERIDO(A): J. M. MOREIRA INDUSTRIA E COMERCIO LTDA E SEUS AVALISTAS

A DOUTORA ROSALGINA ALMEIDA PRATA LIBÓRIO, JUÍZA DE DIREITO DA 11ª VARA CÍVEL DA COMARCA DE ARACAJU, CAPITAL DO ESTADO DE SERGIPE, na forma de lei, etc

FAZ SABER aos que do presente Edital virem ou dele noticia tiverem, que por este Juízo e Cartório do 27º Ofício, tem curso uma Ação Monitória, envolvendo a falta de pagamento do débito referente Instrumento Particular de Renegociação de Operações de Crédito, firmado em 06/11/98, vencido e não pago desde 06/12/98, no valor de R$ 9.358,01 (nove mil, trezentos e cinqüenta e oito reais e um centavo), pelo que através do presente edital fica CITADO os executados J. M. MOREIRA INÚSTRIA E COMÉRCIO LTDA, CGC/MF nº 13.181.193/0001-76, através do seu representante legal; SONIA MARIA BARRETO DIAS, brasileira, casada, comerciante, CPF nº 713.993.727-34; e JÚLIO CÉSAR SOARES MOREIRA, brasileiro, casado, comerciante, CPF nº 368.210.557-34, encontrando-se atualmente em locais incertos e não sabido, para efetuarem o pagamento ou oferecerem embargos, no prazo de lei, sob pena de tornar o título executivo, tudo de acordo com o despacho a seguir (transcrito: "...nos termos do art. 231, inciso I do CPC, proceda-se a citação dos requeridos, por edital, no prazo de 20 dias, a fim de efetuar o pagamento ou oferecer embargos, sob pena de tornar o título executivo. 1º.
E, para que ninguém possa alegar ignorância, expediu-se o presente edital de citação com o prazo de 20 dias, que será afixado no local de costume e publicado na forma da Lei. Dado e passado nesta cidade de Aracaju, aos seis (06) dias do mês de setembro do ano de dois mil (2000). Eu, , Bel. Antonio Vieira Barreto Junior, escrivão do 27º Ofício que digitei e subscrevi.

ROSALGINA ALMEIDA PRATA LIBÓRIO
Juíza de Direito