



PLAN ESTRATÉGICO TERRITORIAL

# LABORDEBOY

Provincia de Santa Fe

ENERO 2019



Ministerio del Interior,  
Obras Públicas y Vivienda  
Presidencia de la Nación

PLAN ESTRATÉGICO TERRITORIAL  
**LABORDEBOY**  
PROVINCIA DE SANTA FE



## AUTORIDADES NACIONALES

### Presidente

Ing. Mauricio Macri

### Vicepresidente

Lic. Gabriela Michetti

### Jefe de Gabinete de Ministros

Lic. Marcos Peña

### Ministro del Interior, Obras Públicas y Vivienda

Lic. Rogelio Frigerio

### Secretario de Planificación Territorial y Coordinación de Obra Pública

Lic. Fernando Álvarez De Celis

### Director Nacional de Planificación Estratégica Territorial

Lic. Julián Álvarez Insúa

## AUTORIDADES PROVINCIALES

### Gobernador de la Provincia de Córdoba

Juan Schiaretti

### Vicegobernador de la Provincia de Córdoba

Martín Llaryora

## AUTORIDADES MUNICIPALES

### Intendente Municipal

Eduardo Romero

## EQUIPO TÉCNICO MUNICIPAL

Ing. Alejandro Javier Giussano

Arq. Fernando Santiago Copertari

Mg. Agustín González del Pino

Arq. Carolina Antonella Comba

Arq. Ana Inés Silveyra

## **EQUIPO TÉCNICO**

### **Secretaría de Planificación Territorial y Coordinación de Obra Pública**

#### **Coordinador del Área de Apoyo a la Planificación**

Arq. Daniel Jimenez Alcorta

#### **Equipo Técnico**

Lic. Mariana Campi

Lic. Maria Laura Mosciaro

Ing. Rafael Rodríguez Castro

DG. María Laura Gallelli

DG. Agustina Pomares

#### **Consultores**

Arq. Rubén Garcia

# Índice

<b>MARCO INSTITUCIONAL</b> .....	<b>9</b>
. Introducción .....	11
. Objetivos .....	11
. Alcances .....	11
. Contenidos .....	12
<b>MARCO CONCEPTUAL</b> .....	<b>13</b>
. Ordenamiento Territorial .....	13
. El Plan .....	13
. ¿Para qué sirve? .....	13
. Características del Plan .....	13
. Componentes de un Plan .....	13
. ¿Cómo se relaciona con otros planes? .....	14
. ¿De qué depende el éxito del plan? .....	14
. ¿Quiénes participan de un Plan? .....	14
<b>METODOLOGÍA</b> .....	<b>15</b>
. Fase Diagnóstico .....	15
. Fase Propositiva .....	16
. Fase de Implementación .....	16
. Fase de Monitoreo .....	16
<b>LA AGENDA 2030 PARA EL DESARROLLO SOSTENIBLE</b> .....	<b>16</b>
. Objetivo 11 .....	17
. Objetivos de Desarrollo Sostenible .....	17
<b>FASE DIAGNÓSTICO</b> .....	<b>21</b>
<b>CAPÍTULO I</b> .....	<b>21</b>
. Escala Nacional .....	23
. Desarrollo Humano .....	26
. Planes existentes .....	20
. Plan Estratégico Territorial Argentina 2016 .....	26
. Síntesis del Modelo Actual .....	26
. Escala Provincial .....	27
. Provincia de Santa Fe .....	27
. Sistema Jurídico Administrativo .....	27
. Superficie y Ubicación .....	28
. Relieve y Ecosistemas .....	28
. Hidrografía .....	28
. Clima .....	27
. Población .....	29
. Economía .....	29
. Desarrollo Humano .....	30
. Plan Estratégico Provincial .....	30
. Resumen de Indicadores. Nivel Nacional .....	33
. Resumen de Indicadores. Nivel Provincial .....	34
. Escala Local Labordeboy .....	35

<b>CAPÍTULO II</b> .....	<b>41</b>
<b>Dimensiones de Análisis</b> .....	<b>41</b>
. Dimensión Física .....	<b>43</b>
. Dimensión Social .....	<b>55</b>
. Acceso al agua potable .....	<b>56</b>
. Economía .....	<b>60</b>
. Dimensión Ambiental .....	<b>62</b>
. Dimensión Institucional .....	<b>66</b>
. Resumen de Indicadores. Nivel Local .....	<b>68</b>
. Mapa de Situación Actual .....	<b>64</b>
<b>CAPÍTULO III</b> .....	<b>71</b>
<b>Problemas y Objetivos</b> .....	<b>71</b>
. Dimensión Física .....	<b>74</b>
. Dimensión Social .....	<b>76</b>
. Dimensión Económica .....	<b>78</b>
. Dimensión Ambiental .....	<b>80</b>
. Dimensión Institucional .....	<b>82</b>
<b>FASE PROPOSITIVA</b> .....	<b>85</b>
<b>CAPÍTULO IV</b> .....	<b>87</b>
<b>Lineamientos Estratégicos</b> .....	<b>89</b>
<b>Modelo Territorial Deseado</b> .....	<b>95</b>
. Modelo Deseado .....	<b>86</b>
. Visión Estratégica .....	<b>97</b>
. Definición de Escenarios .....	<b>97</b>
. Comparativo de Variables .....	<b>98</b>
. Mancha Urbana .....	<b>98</b>
. Cobertura de Red de Agua y Red Cloacal .....	<b>99</b>
. Espacios Verdes y de Riesgo Ambiental .....	<b>100</b>
. Estructura vial jerarquizada .....	<b>101</b>
. Área Central .....	<b>101</b>
<b>CAPÍTULO VI</b> .....	<b>105</b>
. <b>Programas y Proyectos</b> .....	<b>107</b>
. Ponderación de Multicriterio de Proyectos .....	<b>108</b>
. Desarrollo urbano sostenible para la inclusión social y la erradicación de la pobreza .....	<b>110</b>
. Prosperidad urbana sostenible e inclusiva y oportunidad para todos .....	<b>112</b>
. Desarrollo urbano resiliente y sostenible ambientalmente .....	<b>114</b>
. Fortalecimiento de la estructura gobernanza urbana .....	<b>116</b>
. Planificación y Gestión desarrollo espacial urbano .....	<b>119</b>
. Portafolio de Proyectos según Lineamientos Estratégicos .....	<b>121</b>
. Progresión prospectiva de indicadores a 2030 .....	<b>122</b>
. Proyectos anidados a programas nacionales .....	<b>123</b>
<b>CAPÍTULO VII</b> .....	<b>125</b>
. Monitoreo .....	<b>127</b>
. Indicadores de Monitoreo .....	<b>128</b>
<b>BIBLIOGRAFÍA</b> .....	<b>131</b>







# Marco Institucional

La Secretaría de Planificación Territorial y Coordinación de la Obra Pública (SPTyCOP) articula acciones a escala nacional, provincial y local como componente estratégico para las decisiones públicas, con el objeto de dar coherencia y sinergia a la multiplicidad de esfuerzos públicos que inciden en un mismo territorio. Para ello se dedica a la planificación en base a las metas nacionales, indicadores para la priorización de proyectos de cartera nacional, y desarrollo de planes territoriales específicos, a la revisión de la planificación provincial de manera congruente con la planificación nacional, y a impulsar la planificación en los municipios. Sobre esto último, hace énfasis en asistir en el ordenamiento de los usos del suelo con criterios de sustentabilidad.

Trabaja en la vinculación entre los procesos de planificación, proyectos y obra, reasociándolos orientados a la mejora en la toma de decisiones y en el logro de resultados. La conceptualización como un proceso de etapas y su materialización en sistemas, brinda información transparente para funcionarios y ciudadanos, mejora la toma de decisiones, la relación entre áreas del Gobierno, y facilita la administración interna.

Dentro de la Secretaría se enmarca el Programa de Fortalecimiento Institucional como una herramienta específica de asistencia al desarrollo de la planificación en todo el país. Para esto se promoverán y fortalecerán las buenas prácticas en esta materia y se implementará una política que alcance al conjunto de jurisdicciones provinciales y locales que no cuentan con recursos humanos y presupuestarios suficientes, creando así una “cultura de la planificación” con orientación al equilibrio territorial. Bajo la premisa general del Gobierno Nacional de lograr

el desarrollo humano incrementando la competitividad territorial del país y mejorando la calidad de vida de sus habitantes, la asistencia técnica a los gobiernos locales tiene el objetivo de brindarles herramientas que faciliten su gestión y mejoren su desempeño.

El Programa de Fortalecimiento Institucional, a través de uno de sus componentes, tiene prevista la ejecución de planes de escala regional o urbana en todo el territorio del país.

Actualmente, los gobiernos locales han incrementado sus funciones y sus exigencias. Muchas veces, el para-

digma de la planificación tradicional ha distanciado la gestión del territorio en plazos cortos e inmediatos de las grandes temáticas que hacen a la calidad de vida y competitividad de las ciudades medias y pequeñas. Pocos gobiernos locales cuentan con planes existentes, operativos y concretos, que sean utilizados para guiar la gestión pública. Es por ello que el proyecto actual se orienta a contribuir al fortalecimiento de la planificación en Municipios y Comunas de todo el país, generando un instrumento concreto que permitirá orientar los proyectos estratégicos y prioritarios de escala local contribuyendo, así, a una mejor calidad de vida de todos los habitantes por igual.

# Introducción

En el desarrollo del presente escrito, se buscarán definir todas aquellas acciones que puedan llevarse a cabo dentro del territorio que comprende la **Localidad de "LABORDEBOY"** de forma positiva y buscando potenciar las características intrínsecas del mismo/de la misma hacia un mayor equilibrio territorial y la mejora de la calidad de vida de sus habitantes.

La necesidad de contar con una herramienta de utilidad para la comprensión del territorio local que fortalezca las instituciones locales vuelve prioritarias las acciones que apuntan a la previsibilidad y formación de consenso, actualización de información identificando, a su vez, aquellos actores que presenten competencia entre esta y otras jurisdicciones, generando una agenda común a ser desarrollada con el objetivo de lograr el mayor impacto territorial posible.

Los municipios son las unidades de administración y gobierno que están más próximas a la gente que habita y conforma los territorios. La responsabilidad primordial de los gobiernos es promover y sostener un desarrollo local sustentable, entendido como aquel que armoniza el crecimiento económico, el cuidado ambiental y la equidad social.

## Objetivos

La planificación territorial se presenta como una herramienta que busca dar racionalidad a los procesos de decisión de acciones vinculadas al gobierno del territorio en sus tres niveles: nacional, provincial y municipal. A su

vez, es una herramienta de articulación horizontal, que busca superar la segmentación sectorial propia de las estructuras de gobierno permitiendo priorizar carteras de proyectos y entender sus impactos cruzados.

Para esto, la planificación ofrece una diversidad de instrumentos de gestión como planes de ordenamiento, normativas territoriales y urbanas, opciones de financiamiento, estrategias de comunicación y participación y procedimientos de monitoreo y evaluación de políticas.

## Alcances

El presente documento sintetiza los resultados de los estudios realizados en las etapas de diagnóstico y propositiva desarrollados dentro de las actividades de planificación estipuladas dentro del Plan de Fortalecimiento Institucional para Municipios de la SPTyCOP dependiente del Ministerio del Interior, Obras Públicas y Vivienda.

La información que aquí se presenta incluye una recopilación de los trabajos sectoriales elaborados por las diferentes instituciones intervinientes en dicho Plan conformando, así, una fuente de información local más actualizada.

En este carácter, el documento servirá de punto de partida para la toma de decisiones en el proceso de estudios sectoriales específicos que se pudieran realizar para la formulación de los proyectos de desarrollo.

El plan presenta una visión sintética de la realidad local, así como una apreciación del estado del conocimiento y las fuentes de información en cada uno de los sectores involucrados.

El trabajo se orienta a las problemáticas existentes de lo urbano, identificando situaciones de conflicto y repensando la ciudad para brindar soluciones superadoras según la dimensión y la escala de análisis abordadas.

Dentro de la concepción de este estudio, es importante destacar que la República Argentina adhirió a diferentes convenios internacionales en el pasado reciente, con lo cual, los alcances se orientarán a dichos compromisos.

### Contenidos

El presente documento contiene: en primer término, algunos conceptos básicos relacionados con los planes y procesos de planificación territorial, la metodología utilizada para el desarrollo del Plan, la recolección y organización de información territorial y censal, y la conformación de un modelo territorial actualizado completando, así, la fase de diagnóstico.

En segundo término, este trabajo desarrolla la visión a futuro local que devendrá en la elaboración de un modelo territorial deseado desde el cual se desprenderán los lineamientos estratégicos. Dichos lineamientos, a su vez, darán paso a los programas y proyectos que se pretende tengan impacto directo en la mejora final

de indicadores, especialmente aquellos alineados a los compromisos asumidos por la República Argentina y los que se prioricen luego de su análisis en la fase de diagnóstico.

Este documento se organiza, a nivel general, en cuatro grandes secciones.

La primera aborda el marco conceptual y el marco metodológico, con sus alcances y objetivos.

La segunda sección comprende el registro del levantamiento de información territorial, tanto censal como la relevada en campo, y su clasificación y organización, y la identificación de problemáticas existentes para lograr un diagnóstico de la coyuntura existente y la elaboración de un Modelo de Situación Actual Territorial.

La tercera parte de este trabajo se enfoca en la proposición y el desarrollo de un Modelo Territorial Deseado basado en escenarios prospectivos, mientras que la última sección versa sobre los lineamientos estratégicos propuestos y los proyectos que se desprenden de ellos.

En cuarto, y último lugar, se plantea la planificación territorial, un marco esencial para lograr este objetivo, ya que señala el rumbo y las características del modelo de desarrollo buscado, articula y coordina las diferentes acciones sobre el territorio, da respuesta a problemas y conflictos, y desarrolla sus potencialidades.

*“Los planes que carecen de visión y que no ofrecen respuesta a los problemas reales son fácilmente dejados de lado y olvidados cuando cambian las agendas políticas. Elegir cuales son los temas a abordar y los bienes a desarrollar de forma que se apoye el avance de la ciudad, en medio de limitaciones y retos, no es tarea fácil y requiere entendimiento y capacidad de formular preguntas adecuadas”*

(Planeamiento urbano para Dirigentes Municipales, UNHABITAT, 2013)

# Marco conceptual

## Ordenamiento Territorial

El ordenamiento territorial es la expresión espacial de las políticas económicas, sociales, culturales y ecológicas de toda la sociedad, que se llevan a cabo mediante decisiones que orientan el accionar de los agentes privados y públicos sobre el uso del suelo.

Es una política pública destinada a orientar el proceso de producción social del espacio mediante la aplicación de medidas que tienen, por finalidad, la mejora de la calidad de vida de la población, a través de su integración social en el territorio y el aprovechamiento ambientalmente sustentable de los recursos naturales y culturales.

### El Plan

El plan constituye un conjunto de objetivos y propuestas que se expresa a través de un modelo determinado dentro un programa de acción y coordinación, con metas establecidas en el tiempo. Contiene decisiones de carácter general que expresan los lineamientos políticos fundamentales, las prioridades que se derivan de esas formulaciones, la asignación de recursos acorde a esas prioridades, las estrategias de acción y el conjunto de medios e instrumentos para alcanzar las metas y objetivos propuestos.

### Para qué sirve

Es una guía que orienta objetivos, actividades y recursos de forma coherente y articulada. Supone crear una herramienta para obtener resultados y clarificar dudas acerca del trabajo a realizar: define objetivos y actividades, establece prioridades, identifica recursos y cuantifica niveles de desempeño.

### Características del Plan

El plan debe tener cuatro características principales: ser sistémico o integral, ser participativo, ser flexible y ser prospectivo.

- **Sistémico e integral:** debe abordar todas las dimensiones territoriales (social, económica, ambiental, física, jurídico-administrativa) de forma integrada, ya que es preciso entender sus vinculaciones y su funcionamiento en conjunto.
- **Participativo:** el diseño y la implementación de un plan genera efectos directos e indirectos sobre diversos actores públicos y privados del territorio sobre el que se interviene. Cuanto mayor sea el consenso que éstos tengan sobre las acciones de la planificación, mayores serán las posibilidades de consensuar su validez, ajustar sus procedimientos y potenciar sus resultados.
- **Flexible:** el plan debe ser lo suficientemente dúctil para adaptarse a los cambios que se producen en el territorio, de modo que se pueda reorientar según nuevos contextos y necesidades, es decir, que pueda ser parte de un proceso de planificación continuo que tiende a mejorarse en el tiempo.
- **Prospectivo:** el plan debe pensarse con una visión a mediano y largo plazo, teniendo en cuenta diferentes escenarios posibles y planteando un escenario deseado a futuro, a fin de encauzar las acciones del presente, tomando medidas proactivas.

### Componentes de un Plan

El proceso de formulación del plan se divide en tres momentos interrelacionados: una instancia diagnóstica;

una propositiva; y un tercer momento que consistente en el seguimiento del plan, a partir del cual se actualizan y ajustan las dos primeras etapas, retroalimentando el proceso de planificación.

### Cómo se relaciona con otros planes

El plan de ordenamiento territorial debe tener en cuenta otros planes municipales, provinciales o nacionales, planes o programas estratégicos sectoriales existentes y la articulación entre ellos.

También debe contemplar la integración y complementariedad con otros instrumentos legales que afecten usos y organización del territorio.

### De qué depende el éxito del Plan

Existen condiciones básicas para que un plan territorial logre constituirse en un instrumento de gobierno:

- Respaldo político de las autoridades involucradas, responsables directos de la implementación de las propuestas.
- Legitimación y apropiación por parte de la sociedad, destinatarios directos de las propuestas de desarrollo territorial.
- Solidez del equipo técnico, intérpretes y redactores de las propuestas que se adecuan a la realidad objeto del planeamiento.
- Recursos necesarios para hacer efectivas las acciones propuestas.

La articulación entre estos factores resulta clave para el éxito de un plan, habida cuenta de la multiplicidad de actores involucrados y de la complejidad de las problemáticas que caracterizan toda dinámica territorial.

### Quiénes participan de un Plan

En los procesos de planificación participan:

- Los decisores políticos.
- El equipo técnico, que puede ser interno o externo o una combinación de ambos.
- Los diferentes organismos gubernamentales que tienen injerencia en el territorio, incluyendo a los de otros niveles de gobierno.
- La sociedad, incluyendo a la academia, las cámaras empresarias, las asociaciones profesionales, las asociaciones de la sociedad civil y la comunidad en general.

# Metodología

La metodología propuesta se divide en cuatro grandes fases:

1. **Fase de DIAGNÓSTICO**, incluye antecedentes, las actividades preparatorias, el prediagnóstico, el diagnóstico y el modelo actual.
2. **Fase PROPOSITIVA**, incluye la definición de escenarios, el modelo deseado con sus lineamientos estratégicos, programas y proyectos.
3. **Fase de IMPLEMENTACIÓN**, incluye la fase técnica de ejecución de los programas y los proyectos.
4. **Fase de MONITOREO**, el monitoreo y la evaluación del proceso de planificación, lleva a su retroalimentación y actualización.

## Fase de Diagnóstico

La primera etapa del plan se desarrolla desde el análisis más simple de datos observables de la realidad, inventarios, proyectos existentes y entrevistas hasta el entendimiento de procesos más complejos que ocurren en el territorio, que son las primeras construcciones conceptuales del análisis y plantean el territorio en términos dinámicos.

Para la elaboración del diagnóstico es necesario recopilar la información con que cuenta el municipio: antecedentes, planes anteriores y estadísticas. Si existen planes que se estuviesen implementando en ese momento es necesario revisarlos y analizar cómo esto interactúa con el plan que se pretende formular; verificando si contienen información de base de utilidad y su compatibilidad.

El objetivo del diagnóstico es el conocimiento integral del territorio desde un punto de vista descriptivo y también desde el punto de vista explicativo, dando cuenta

de por qué suceden las cosas, expresadas en diversas dimensiones.

En esta etapa se busca caracterizar una situación local determinada, considerando aspectos vinculados a la competitividad territorial (empleo, exportaciones, diversificación económica, producto bruto geográfico, innovación) y a la calidad de vida local (condiciones del hábitat y la vivienda). Se analizan, además, la cobertura y calidad de los servicios públicos, las condiciones ambientales, la capacidad de respuesta y adaptabilidad a los riesgos, las vulnerabilidades ambientales, la gobernabilidad y la estructura de los actores del territorio dado.

Esto incluye la sistematización y el análisis de la información recopilada con el fin de orientar la toma de decisiones para el desarrollo del municipio, tanto en base a sus potencialidades y limitaciones como a la identificación de los procesos críticos que influyen en su actual funcionamiento.

La relación entre estos procesos, que estructuran y dan forma al territorio, da lugar a la conceptualización de los ejes problemáticos y que se sintetizan dentro del modelo actual del territorio.

**Modelo actual.** Sintetiza los principales componentes que estructuran el territorio a partir de la integración del conocimiento alcanzado a través del análisis de sus dimensiones. Es una representación espacial de los conflictos y las oportunidades asociadas al proceso de producción territorial.

La representación gráfica del modelo actual tiene la for



ma de un mapa síntesis donde se grafica la organización espacial y el funcionamiento del territorio.

Para llegar al mapa sintético se puede partir de cinco mapas temáticos (sistema ambiental, social, económico, físico y jurídico-administrativo), no obstante el objetivo es representar gráficamente el análisis de la información de manera articulada y no meramente superponiendo capas.

### Fase propositiva

La segunda etapa de trabajo tiene como objeto configurar las respuestas a las diferentes conceptualizaciones conformadas en la etapa de diagnóstico.

Es deseable pensar la prospectiva enfocada en la innovación y el cambio institucional, ya que el plan requiere utilizar la prospectiva para definir escenarios que permitan la observación de los cambios sociales en curso. A partir del modelo deseado, se desagregarán las propuestas de intervención en el territorio:

- La **visión estratégica** estará dada por la vocación de futuro y desarrollo con la que se desee dotar al centro urbano.
- Los **lineamientos estratégicos** deberán estar constituidos por una serie de programas de actuación, que involucra un conjunto de proyectos específicos y la definición de la normativa que permita soportar al Modelo Deseado definido.
- Los **programas** como conjuntos de proyectos abordando los procesos detectados en el diagnóstico.
- Los **proyectos específicos** para resolver las deficiencias detectadas en los datos duros en las primeras fases de la etapa de diagnóstico. Implican acciones concretas que impactarán en la realidad cotidiana, eliminando o transformando las situaciones problemáticas identificadas. Deberá percibirse una mejora en las condiciones territoriales y, por ende, en la calidad de vida de la población.

Así, se busca ordenar y correlacionar de manera coherente las diferentes escalas de análisis con sus correspondientes instancias temporales (corto, mediano y largo plazo).

**Modelo deseado.** Surge como una respuesta superadora del modelo actual y representa la imagen objetivo de la estructura territorial que se propone construir mediante la implementación del plan. En esta instancia se proponen políticas públicas específicas en función de

las problemáticas detectadas y considerando los diferentes escenarios posibles a futuro teniendo en cuenta los aportes de los actores involucrados.

### Fase de implementación

#### Monitoreo, Evaluación y Retroalimentación

Para poder medir el impacto de las intervenciones, es fundamental haber establecido en la FASE DE DIAGNÓSTICO una línea base cualitativa y cuantitativa, que es el punto de partida en el proceso de seguimiento.

Es necesario establecer indicadores, que se refieren tanto a la forma de implementación del plan como a su impacto, respecto de las metas y objetivos.

Los resultados del plan y el impacto logrado pueden medirse con indicadores de la actividad económica (tasas de empleo y de desempleo); indicadores sociales (nivel de educación; tasas de alfabetización); e indicadores físicos y ambientales (acceso a servicios; calidad de la vivienda; calidad del aire y del agua).

### Fase de Monitoreo

Todo el proceso de planificación tiene un orden que es iterativo, constituye un ciclo que, sin ser lineal, se va profundizando en sucesivas revisiones.

Para poder medir el impacto de las intervenciones, es fundamental haber establecido en la fase de diagnóstico una línea base cualitativa y cuantitativa, que es el punto de partida en el proceso de seguimiento.

Es necesario establecer indicadores que puedan medir el impacto en el territorio en relación a las metas y objetivos de los diferentes niveles de gobierno.

Esta evaluación permite advertir la magnitud del impacto de determinado proyecto. Estos indicadores retroalimentan la fase de diagnóstico de análisis posteriores y permiten ajustar la evolución de los planes.

### La Agenda 2030 para el Desarrollo Sostenible

La Argentina, en el marco de la Reunión de Hábitat III, asumió la responsabilidad de tener presente la Agenda 2030 para su planificación territorial.

La Agenda 2030 es un plan de acción en favor de las personas, el planeta y la prosperidad. Este plan será implementado por todos los países y partes interesadas

mediante una alianza de colaboración. Los 17 Objetivos de Desarrollo Sostenible y las 169 metas, que están integradas y son indivisibles, demuestran la magnitud y ambición de este nuevo programa universal. Los objetivos y metas equilibran las tres dimensiones del desarrollo sostenible: económica, social y ambiental.

Los nuevos objetivos y metas entraron en vigencia el 1 de enero 2016 y guiarán las decisiones que tomaremos los siguientes quince años. Todos los países trabajarán para implementar la Agenda a niveles regionales y globales, teniendo en cuenta las diferentes realidades, capacidades y niveles de desarrollo nacionales, incluidas las políticas y prioridades de cada país.

Los gobiernos también reconocen la importancia de las dimensiones regionales y subregionales, la integración económica regional y la interconectividad en el desarrollo sostenible. Los marcos regionales y subregionales pueden facilitar la traducción efectiva de las políticas de desarrollo sostenible en medidas concretas a nivel nacional. Es por esto que debemos tener la mirada puesta en esto y tratar de encauzar esfuerzos con vistas a concretar los objetivos de la AGENDA.

ONU-Hábitat ha desarrollado una posición única de apoyo al desarrollo sostenible y a la planificación y construcción de un mejor futuro urbano para las nuevas generaciones. El proceso clave apoya el desarrollo económico y social, además de la reducción de la pobreza y la desigualdad.

Las prioridades de la Nueva Agenda Urbana de ONU-Hábitat, se concentran en siete áreas:

- Planificación Urbana y Diseño.
- Servicios básicos urbanos.
- Economía Urbana.
- Vivienda y mejoramiento de asentamientos.
- Investigación Urbana y Desarrollo.
- Reducción de riesgos y rehabilitación de áreas urbanas con bajos indicadores.
- Legislación Urbana, Suelo y Gobernanza.

### Objetivo 11

#### Conseguir que las ciudades y los asentamientos humanos sean inclusivos

Las ciudades son hervideros de ideas, comercio, cultura, ciencia, productividad, desarrollo social y mucho más. En el mejor de los casos, las ciudades han permitido a las personas progresar social económicamente.

Ahora bien, son muchos los problemas que existen para mantener ciudades de manera que se sigan creando empleos y prosperidad sin ejercer presión sobre la tierra y los recursos. Los problemas que enfrentan las ciudades se pueden vencer de manera que les permita seguir prosperando y creciendo, y al mismo tiempo aprovechar mejor los recursos y reducir la contaminación y la pobreza.

### Metas

#### Objetivos de Desarrollo Sostenible



Las ciudades son hervideros de ideas, comercio, cultura, ciencia, productividad, desarrollo social y mucho más. En el mejor de los casos, las ciudades han permitido a las personas progresar social económicamente.

Ahora bien, son muchos los problemas que existen para mantener ciudades de manera que se sigan creando empleos y prosperidad sin ejercer presión sobre la tierra y los recursos. Los problemas que enfrentan las ciudades se pueden vencer de manera que les permita seguir prosperando y creciendo, y al mismo tiempo aprovechar mejor los recursos y reducir la contaminación y la pobreza.



OBJETIVOS	
	Objetivo 1: <b>Poner fin a la pobreza</b> en todas sus formas en todo el mundo.
	Objetivo 2: <b>Poner fin al hambre</b> , lograr la seguridad alimentaria y la mejora de la nutrición y promover la agricultura sostenible.
	Objetivo 3: <b>Garantizar una vida sana</b> y promover el bienestar para todos en todas las edades.
	Objetivo 4: <b>Garantizar una educación inclusiva, equitativa y de calidad</b> y promover oportunidades de aprendizaje durante toda la vida para todos.
	Objetivo 5: <b>Lograr la igualdad entre los géneros</b> y empoderar a todas las mujeres y las niñas.
	Objetivo 6: <b>Garantizar la disponibilidad</b> y la gestión sostenible del agua y el saneamiento para todos.
	Objetivo 7: <b>Garantizar el acceso a una energía</b> asequible, fiable, sostenible y moderna para todos.
	Objetivo 8: <b>Promover el crecimiento económico sostenido, inclusivo y sostenible</b> , el empleo pleno y productivo y el trabajo decente para todos.
	Objetivo 9: <b>Construir infraestructuras resilientes</b> , promover la industrialización inclusiva y sostenible y fomentar la innovación.
	Objetivo 10: <b>Reducir la desigualdad</b> en los países y entre ellos.
	Objetivo 11: <b>Lograr que las ciudades y los asentamientos humanos sean inclusivos</b> , seguros, resilientes y sostenibles.
	Objetivo 12: <b>Garantizar modalidades de consumo</b> y producción sostenibles.
	Objetivo 13: <b>Adoptar medidas urgentes</b> para combatir el cambio climático y sus efectos.
	Objetivo 14: <b>Conservar y utilizar sosteniblemente los océanos</b> , los mares y los recursos marinos para el desarrollo sostenible.
	Objetivo 15: <b>Proteger, restablecer y promover</b> el uso sostenible de los ecosistemas terrestres, gestionar sosteniblemente los bosques, luchar contra la desertificación, detener e invertir la degradación de las tierras y detener la pérdida de biodiversidad.
	Objetivo 16: <b>Promover sociedades pacíficas e inclusivas para el desarrollo sostenible</b> , facilitar el acceso a la justicia para todos y construir, en todos los niveles, instituciones eficaces e inclusivas que rindan cuentas.
	Objetivo 17: <b>Fortalecer los medios de ejecución</b> y revitalizar la Alianza Mundial para el Desarrollo Sostenible.

FUENTE: Elaboración propia en base a datos recuperados de <http://www.odsargentina.gob.ar/VinculacionODS>





PRIMERA PARTE

# FASE DIAGNÓSTICO

—  
01.



PLAN ESTRATÉGICO TERRITORIAL LABORDEBOY

# ANTECEDENTES

—  
01.





# CAPÍTULO 1

## Antecedentes

### TERRITORIO

#### ESCALA NACIONAL

##### Sistema Jurídico-Administrativo

El Estado argentino es un Estado federal descentralizado, integrado por un Estado nacional y veintitrés estados provinciales autónomos que constituyen la federación, que jurídicamente son preexistentes y que se reservan todos los poderes no delegados.

Los municipios son autónomos y la federación tiene como capital federal a la Ciudad de Buenos Aires, que posee un régimen especial de autonomía establecido en la Constitución.

##### Población

La población de la República Argentina (de acuerdo a las estimaciones del INDEC) al 1 de julio de 2015 asciende a 43.131.966 habitantes.

Conforme a datos definitivos, la población de la República Argentina de acuerdo con el censo del 27 de octubre de 2010 que realizó el INDEC asciende a 40 117 096 habitantes con una densidad media de 14,4 hab/km.

Como el relevamiento de 2001 había arrojado un total

de 36 260 130 habitantes, el incremento de población fue de 3 856 966 habitantes con una tasa de variación intercensal 2001-2010 del 10,6 %, menor a la registrada entre los censos de 1991 y 2001 del 11,2 %.

## Desarrollo Humano

Posee un Índice de Desarrollo Humano de 0,827 (año 2016); posicionándose en el puesto 45, formando parte del grupo de países de desarrollo humano muy alto. Su Índice de Desarrollo Humano ajustado por la desigualdad es de 0,698; con un coeficiente de Gini de 42,7, le hace retroceder ocho posiciones en el IDH.

Su Índice de Desigualdad de Género la ubica en el 75º lugar. En educación, tiene una inversión del 5.1% del PBI. Según el Banco Mundial, su PIB nominal es el 21º del mundo (año 2015).

Su capacidad tecnológica y científica le ha permitido producir y diseñar satélites y construir reactores nucleares. En las últimas décadas, ha brindado una creciente cooperación nuclear a países de América Latina, el Magreb, el Golfo Pérsico, el sudeste asiático y Oceanía, a partir de las capacidades desarrolladas por la Comisión Nacional de Energía Atómica (CNEA) y por la empresa estatal INVAP. En su historia cuenta con tres premios Nobel en Ciencia.

## Planes existentes

Hay que considerar todos los estudios y planes previos que sirven como antecedentes al presente plan. Partir de la base de los trabajos acumulados es una política de Estado. Es de suma importancia tomar conocimiento de lo planteado en casos anteriores para la toma de decisiones futuras.

## Plan Estratégico Territorial Argentina 2016

### Objetivo del plan

Cumplir los lineamientos planteados en la política de estado donde cada uno logre:

- Desarrollar su identidad territorial y cultural, y su sentido de pertenencia al territorio nacional; alcanzar el progreso económico y la concreción de los proyectos.
- Alcanzar la sustentabilidad ambiental de su territorio para garantizar la disponibilidad actual y futura de los recursos del mismo.
- Participar plenamente en la gestión democrática del

territorio en todas sus escalas

- Acceder a los bienes y servicios esenciales, posibilitando el desarrollo personal y colectivo y una elevada calidad de vida.

## Síntesis del Modelo Actual del Territorio

El Modelo Actual del Territorio Nacional, caracteriza la interrelación existente entre el medio biofísico y el medio socio-económico (población y actividades productivas) que tienen lugar en las distintas regiones del país, representando al mismo tiempo la dinámica de flujos de bienes y servicios que las vincula.

Así, el territorio nacional quedó dividido en 25 subregiones que se agrupan en tres grandes categorías:

### Categoría A

Núcleos dinamizadores del territorio, corresponden a regiones relativamente pequeñas en términos de superficie, altamente pobladas, y urbanizadas, con alto desarrollo socio-productivo y del medio construido, donde confluyen los principales flujos de cargas y pasajeros (contienen a la mayoría de las regiones metropolitanas del país y el porcentaje mayor de la población urbana).

### Categoría B

Territorios de media o alta urbanización, con sistemas urbanos integrados y de media a alta consolidación socio-productiva y del medio construido.

### Categoría C

Territorios con bajo nivel de urbanización y sistemas urbanos con baja integración, y baja consolidación socio-productiva y del medio construido.

Este mapa síntesis no hace más que confirmar las limitaciones del soporte físico nacional, con áreas más desarrolladas e integradas e inmensos territorios con baja ocupación e integración, en el que predominan las relaciones interregionales unidireccionadas hacia el principal centro de consumo nacional y que retroalimentan el desigual desarrollo socio productivo del país.

El Modelo Deseado comprende las siguientes líneas de acción integradoras:

- A** - Áreas de Intervención: a cualificar, a desarrollar y a potenciar.
- B** - Corredores de conectividad que articulan el territorio.
- C** - Sistema Policéntrico de Núcleos Urbanos.

### A. ÁREAS DE INTERVENCIÓN

Se clasifica el territorio nacional según tres categorías –a cualificar, a desarrollar y a potenciar– las cuales se distinguen por el tipo de acciones que se necesita promover en cada una.

### B. CORREDORES DE CONECTIVIDAD

El patrón espacial de la red de los corredores de conectividad en la Argentina presenta como característica más relevante la existencia de unas pocas áreas en las que se concentran los flujos de cargas y pasajeros y el aislamiento de una gran parte del territorio nacional.

Se propone como estrategia de intervención reforzar las dotaciones existentes, descongestionando los tramos más solicitados y articular áreas del territorio nacional hoy desconectadas del sistema principal. El esquema propuesto plantea ejes de conectividad necesarios para articular territorios aislados y paralelamente intervenciones específicas sobre los corredores con mayor intensidad de ocupación que apunten a mejorar su eficiencia.

### C. SISTEMA POLICÉNTRICO DE NÚCLEOS URBANOS

Supone comprender al territorio ya no en términos de áreas y corredores sino como la combinación de ambas dimensiones de análisis: como sistema de asentamientos humanos.

La premisa es que todos los habitantes del país deben tener adecuada accesibilidad a los recursos que históricamente se han concentrado en las grandes ciudades y capitales provinciales fortaleciendo a las ciudades in-

### CATEGORÍAS DE DINÁMICA Y ORGANIZACIÓN TERRITORIAL

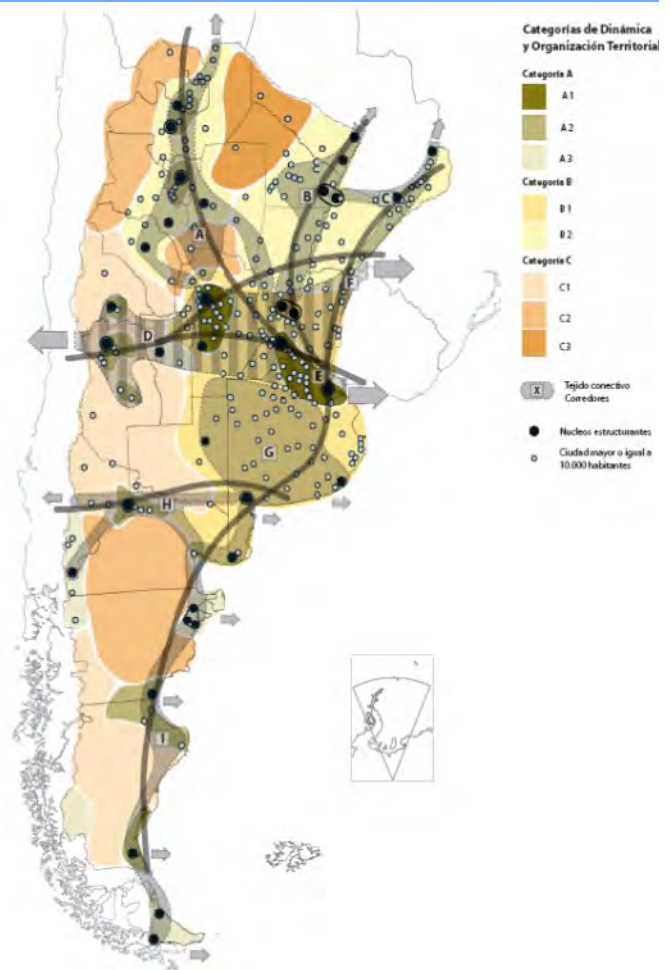

Fuente: Elaboración propia

termedias que articulan el sistema nacional y que en las últimas décadas muestran una alentadora tendencia de crecimiento.

## ESCALA PROVINCIAL

### Provincia de Santa Fe

#### Sistema Jurídico-Administrativo

La provincia se divide en departamentos, y éstos a su vez en distritos, aunque en algunos casos los distritos se extienden por más de un departamento. Cada municipio o comuna está comprendido en un sólo distrito.

Santa Fe está compuesta por 50 municipios y 312 comunas, limita al norte con la provincia de Chaco, al este con las provincias de Corrientes y Entre Ríos, al sur con la provincia de Buenos Aires, y al oeste con las provincias de Córdoba y Santiago del Estero.

Los departamentos tienen una función estadística, electoral y organizativa de los organismos de nivel provincial, como por ejemplo, la policía. La provincia utiliza el sistema de ejidos colindantes para sus municipios, por lo que estos abarcan todo el territorio provincial.

La Constitución santafesina no reconoce la autonomía municipal consagrada en la Constitución Nacional en 1994. La localidad de Máximo Paz pertenece al departamento de General López, y a la Región 5, Nudo Venado Tuerto.

## Superficie

La superficie del departamento general López es de 11.558 km<sup>2</sup>, es el cuarto más grande de la provincia, después de San Cristóbal, 9 de Julio y Vera y cuenta con una población total de 191.024 habitantes

## Relieve y Ecosistemas

El relieve santafesino es una extensa llanura inclinada en dirección noroeste-sudeste, cuyos sedimentos han ido colmando una gran fosa tectónica de hundimiento. Se diferencia en sus zonas norte y sur, las que integran las regiones chaqueña y pampeana respectivamente, presentando diversos aspectos: las subregiones del Chaco Oriental y de la Diagonal Fluvial de la Región Chaqueña, y las subregiones de la Pampa del Norte o de la Colonia y de la Pampa Ondulada en la mitad sur y sudeste.

El Chaco Oriental, conocido también como los Bajos Submeridionales, está caracterizado por la uniformidad de los suelos, en donde la falta de drenaje causa la formación de cañadas, lagunas y zonas anegadizas, en coincidencia con los períodos de mayores precipitaciones. En la diagonal fluvial, en el noroeste provincial, existe un relieve plano con una suave inclinación hacia el sur y el este lo cual condiciona el sentido del escurrimiento de los numerosos arroyos, cañadas y lagunas que los surcan. Allí se genera una formación arbórea conocida como cuña boscosa.

El relieve de transición en el centro provincial, suavemente ondulado a plano o deprimido en las cercanías de los arroyos y los ríos como el río Salado, y en donde se presentan desde bosques bajos hasta amplias sabanas de pastizales y pajonales, marca el nexo con la zona pampeana del sur. La Pampa norte que se abre a partir de aquí es caracterizada por la monótona llanura sólo interrumpida por los ríos, arroyos y suaves lomadas.

Por último la Pampa Ondulada, situada al sudeste del río Carcarañá, es una franja litoral que topográficamente se caracteriza por estar a menos de 100 m sobre el nivel del mar; presentando ondulaciones suaves con desniveles inferiores a 5 metros y valles fluviales abarrancados, aterrizados y meandrosos.

## Hidrografía

La hidrografía presenta como rasgo destacado la presencia del río Paraná, que también cumple la función de límite provincial. Además existen numerosos ríos "tributarios", entre ellos el Salado del Norte, Carcarañá y Arroyo del Medio desde la costa oeste. Todo el territorio

santafesino, por su pendiente, pertenece a la cuenca del río Paraná y por éste a la del río de la Plata. Sólo muy pocos cursos de agua, localizados en un pequeño sector del oeste provincial, de pobre caudal, desaguan en la laguna cordobesa de Mar Chiquita, ubicada dentro de la extensa cuenca sin desagüe que se extiende en diagonal desde la Puna hasta el sud-oeste bonaerense.

En la región norte y central, amplios cañadones y vaguadas con franco declive hacia el sur encauzan a las lentas corrientes fluviales a seguir paralelas al Paraná por muchos kilómetros, originando en su recorrido lagunas y bañados. El curso del río Salado es un ejemplo del comportamiento de las aguas superficiales en esta parte de la provincia. En la región sur los ríos y arroyos, como el Saladillo, Pavón y el del Medio siguen la corriente de oeste a este que los lleva en corto recorrido al Paraná.

El río Salado, luego de recorrer las provincias de Salta, Catamarca, Tucumán y Santiago del Estero, al entrar en Santa Fe recibe numerosos canales y cursos de agua originados en lagunas y cañadas: ríos Calchaquí, arroyos Las Conchas, San Antonio y Bululú, desembocando finalmente en el Río Coronda, brazo del Paraná al sur de la ciudad de Santa Fe. Presenta una creciente estival y una bajante que abarca el resto del año.

La cuenca del río Carcarañá, se extiende parcialmente en una delgada franja transversal del sur santafesino, y sus dos principales afluentes son los ríos Tercero y Cuarto, con el mismo régimen de alimentación pluvial. El canal San Antonio, el arroyo de las Tortugas y la Cañada de Santa Lucía, luego de establecer por más de 150 km, el límite entre Córdoba y Santa Fe, escurren sus aguas en el río Carcarañá. Este recibe por margen izquierdo la Cañada de Gómez, recorre caudales y saltos, afloramientos de tosca, se vuelve abarrancando y desagua en el Río Coronda, al sur de Gaboto.

## Clima

Por tratarse de una provincia con mayor extensión en la dirección norte-sur, Santa Fe presenta climas diferenciados, la parte norte tiene las características chaqueñas con clima cálido, temperaturas anuales cuyo promedio es de 21° C y precipitaciones entre 800 y 1.100 milímetros anuales, que disminuyen hacia el oeste. En el área sur prevalece un clima templado con características pampeanas: no registra calor extremo ni frío intenso.

La humedad es abundante debido a las precipitaciones, que son más intensas en verano y caen armónica y regu-

larmente durante todo el año. Cabe mencionar, además, otras zonas que poseen climas diferentes. En la región lindera con Santiago del Estero se presenta el clima tropical con estación seca; la variación de la temperatura es acentuada entre las estaciones y las lluvias predominan en verano. El clima subtropical sin estación seca se localiza en el noreste de la provincia, donde las lluvias son abundantes durante todo el año (superan los 1.000 milímetros) y no hay grandes cambios en la temperatura, cuyo promedio es de 20° C.

## Población

El censo nacional 2010 estableció una población de 3.200.736. El centro de mayor concentración poblacional y económico es el área metropolitana de Gran Rosario (población, 1.198.528 hab. en 2010), representando un 37,4% de concentración de la población provincial. Le siguen, en población, Santa Fe de la Vera Cruz (653.073 hab.) capital de la provincia, la cual reúne un 16,14% de la población santafesina (2001)

El origen de la población es principalmente europeo, descendiente de la gran ola de inmigración de 1850-1950, entre la cual destacan principalmente los descendientes de italianos (piamonteses), españoles, y en menor medida de suizos y alemanes en zonas muy específicas.

En un importante porcentaje, muchos descendientes de aquellos inmigrantes lo son también de los pueblos indígenas debido a la confluencia típica de sangres que hubo en el pasado, lo que se repite apenas con variaciones en casi todas las regiones del país. Desde 1970, Rosario es una ciudad de gran atracción para migrantes internos, principalmente del norte santafesino y del resto de las provincias del norte. Entre ellos se destaca el gran contingente toba, proveniente de la limítrofe provincia del Chaco.

La densidad poblacional en la provincia era en 2001 de 22,6 habitantes por kilómetro cuadrado, mientras que el índice de masculinidad (o razón de sexo) ascendía a 94,2 hombres cada cien mujeres en 2001.

Santa Fe es el tercer distrito nacional con guarismos más bajos en fecundidad, sólo superior a la Ciudad de Buenos Aires y la provincia de Córdoba. En 2001 se registró una tasa de 2,23 hijos por cada mujer en la provincia de Santa Fe, en tanto que una proyección realizada por el INDEC señala que en 2010 el registro cae a 1,98 hijos por mujer.

## Economía

La economía de Santa Fe es la segunda más importante del país. Representa el 8 % del total de Argentina, la producción se estima en ARS 27 mil millones en 2006, es decir, USD 9000 per cápita (alrededor de la media nacional). A pesar de que la economía está bien diversificada, la agricultura sigue teniendo un papel indispensable que desempeñar a través de los ingresos de divisas y la rentabilidad de las exportaciones de ITS. El veintiún por ciento de las tierras cultivadas de la Argentina están en Santa Fe, cuyos cultivos principales son soja (principal productor nacional), girasol, maíz y trigo. En menor escala fresas, miel y sus derivados (300 000 colmenas), la madera y el algodón.

La hierba verde de la provincia es ideal para los 6,5 millones de cabezas de ganado (20 % del stock nacional), que en la práctica no sólo es fuente de carne, sino de 2,6 millones de litros de leche por día (40 % de la producción nacional).

Entre los puertos Rosario y San Lorenzo son puntos de partida para la exportación de la producción de Santa Fe y muchas otras provincias, a través de ellos dejar el 65 % de los cereales argentinos y 55 % de las exportaciones del país. En 2004, las exportaciones de Santa Fe (USD 7170 millones) representaron el 21 % del total nacional.

Entre 2001 y 2004 se incrementaron 65,2 %.

Derivados de la soja, aceites vegetales y harinas compuesto por más de USD 2 mil millones y más de 7,6 millones de toneladas. En 2005 los puertos del sur de Santa Fe enviaron el 60 % de los granos, el 93 %. La agricultura y subproductos del 85 % de los aceites vegetales exportados por Argentina.

Las manufacturas en Santa Fe representan el 18 % de su economía y también se encuentra entre la parte superior en la Argentina. Mills que produce diferentes tipos de harinas, aceites, cervezas, y otras industrias alimenticias, textiles y cuero, de hidrocarburos, refineries de acero (1 millón de toneladas al año) y la producción de metales, máquinas industriales y agrícolas, la industria del automóvil y otros.

El sector de servicios está bien desarrollado y muy diversificado, confiando poco en el turismo o el sector público. El turismo no es una actividad importante a pesar de la amplia gama de hoteles y restaurantes. Rosario,

el hogar de la Monumento a la Bandera. La replicación del Sancti Spiritus, las ruinas de Cayastá y la ciudad de Santa Fe.

- **Agricultura:** incluye el cultivo de oleaginosas (soja, girasol y maíz), siendo una de las provincias de mayor producción de soja. También hay cultivos de trigo y sorgo. Después de Buenos Aires, es la principal productora de trigo. Otros cultivos: frutillas (en Coronda), papa en Arroyo Seco.
- **Ganadería:** cría intensiva en el norte, e invernada intensiva en el centro y sur, y en las islas del Paraná. La faena representa el 20 % del total nacional.
- **Industria:** se destacan la industria aceitera, molinos harineros, producción de lácteos (principalmente en los Departamentos “Las Colonias” y “Castellanos”), de carnes, leche en polvo destinados a exportación y producción de miel. Además la siderurgia (Villa Constitución), el sector automotriz (en Alvear), electrodomésticos y vehículos (en Santa Fe), la fabricación de máquinas y herramientas agrícolas (Firmat, San Vicente, Rafaela, Granadero Baigorria) cumplen un papel destacado en la economía de la provincia.
- **Servicios:** hay una gran cantidad de empresas privadas de servicios de distintos tipos (administración, comunicaciones, educación, transporte, logística, ingeniería, diseño textil, etc.).

## Desarrollo Humano

El Índice de Desarrollo Humano -que evalúa el progreso promedio en las dimensiones de salud, educación y crecimiento económico en un valor entre 0 y 1- en la provincia de Santa Fe alcanza el 0,832, ubicándose en la novena posición en el ranking total del país. El porcentaje de población con Necesidades Básicas Insatisfechas es del 14,8 %, de los cuales, el 5,51% se encuentra bajo la Línea de Indigencia.

Según el Censo Nacional de Población y Vivienda de 2010, con respecto a los servicios de infraestructura en los hogares, el 98,3 % de los hogares de la provincia tienen electricidad por red, el 84,4 % cuenta con servicio de agua de red y el 48,2 % utiliza gas de red como combustible para cocinar. En cuanto a los servicios de comunicaciones y tecnologías, el 47,6% de los hogares posee computadora, el 60 % teléfono de línea y el 86 % cuenta con telefonía móvil.

## Plan Estratégico Provincial de Santa Fe - visión 2030

“Cinco regiones, una sola provincia” es la frase que resu-

me la visión de la política de regionalización territorial, iniciada en el año 2008. En el marco de un único proyecto de transformación del territorio, la regionalización se plantea como una estrategia para integrar territorios antes desconectados y fragmentados, potenciando sus particularidades, y para acercar el Estado a los ciudadanos y a los diversos actores locales, inaugurando así un nuevo modo de gobernar en la Provincia de Santa Fe.

La regionalización concibe el territorio como una gran red, que entrecruza actores locales diversos; actividades sociales, económicas y políticas; patrimonio natural y cultural que es necesario articular y gestionar en la proximidad. Y a las regiones, como espacios simbólicos y estructuras flexibles, que reconstruyen itinerarios, vínculos, caminos, historias y valores de los actores, donde el territorio y la cultura aportan el anclaje necesario para su localización. Identificadas a partir del diálogo, la participación ciudadana y la concertación, y del reconocimiento de las marcas naturales del medio físico, de las tradiciones y la cultura de sus pueblos, de su organización social, económica y productiva; las cinco regiones permiten distinguir la diversidad en la unidad. En cada una de ellas, se identifican nodos de distribución y redistribución de capacidades, información y recursos.

Las regiones constituyen, además, el escenario adecuado para desplegar la planificación estratégica, la participación ciudadana y la descentralización provincial; bajo el desafío de conjugar la concepción, necesariamente universal, de la ciudadanía con una recuperación de lo local y lo regional; que potencie las oportunidades y logre construir, con un sentido original, transparente y colectivo, la integración regional.

**Región 1 -** Nodo Reoconquista. Incluye departamentos: General Obligado, Vera y norte de San Javier.

**Región 2 -** Nodo Rafalea. Incluye departamentos: 9 de Julio, San Cristóbal, Castellanos y San Martín al norte.

**Región 3 -** Nodo Santa Fe. Incluye departamentos: Garay, La Capital, Las Colonias, sur de San Javier y San Jerónimo parcialmente.

**Región 4 -** Nodo Rosario: Incluye departamentos: San Lorenzo, Belgrano, Rosario y San Martín. Constitución, Caceros y San Jerónimo parcialmente.

**Región 5 -** Nodo Venado Tuerto: Incluye departamentos: General López, sur de Caseros y Constitución sudoeste.

La herramienta clave de esta construcción es el diálogo, para lograr acuerdos de alta legitimidad ciudadana; para materializarle principio de concertación entre Estado, Mercado y Sociedad Civil, y para que la participación cale más profundo en el territorio. La planificación estratégica regional –con la participación de múltiples actores, públicos y privados, en la construcción de consensos respecto de las estrategias para el futuro–, constituye el marco de referencia compartido y que, de manera continua, generará nuevos espacios institucionales de encuentro, de debates e intercambios para el acuerdo.

El plan estratégico-visión 2030 apuesta a consolidar bases de una Santa Fe solidaria; inclusiva y con igualdad de oportunidades para el ejercicio pleno de derechos. Está integrado por 346 proyectos, de los cuales 106 son de escala provincial y 240 de escala regional. Estos proyectos se distribuyen entre las Líneas Estratégicas: Territorio Integrado; Calidad Social; y Economía del Desarrollo.

Ejes estratégicos:

### › 1. TERRITORIO INTEGRADO

- Santa Fe conectada y accesible
- Planificación y ordenamiento del territorio
- Calidad ambiental
- Estado moderno y cercano
- Proyección regional e internacional

El Territorio Integrado es el espacio público que hace a nuestra identidad y a nuestro patrimonio colectivo. Y en él se despliegan las relaciones entre lugares y actores distantes, a partir del establecimiento de múltiples redes, promoviendo los vínculos de intercambio e interacción social, cultural, económica y productiva, favoreciendo el equilibrio y la solidaridad territorial.

El Territorio Integrado es una condición de posibilidad fundamental para construir una sociedad inclusiva, bajo el marco del proceso de regionalización y descentralización del Estado provincial y, a través de los proyectos, vinculados a: infraestructura vial, transporte, ordenamiento y planificación territorial, conectividad e incorporación de nuevas tecnologías de la información, sistema de medios de comunicación públicos, protección del medio ambiente y acciones de protección regional e internacional de la provincia.

### › 2. CALIDAD SOCIAL

- Educación y salud con equidad

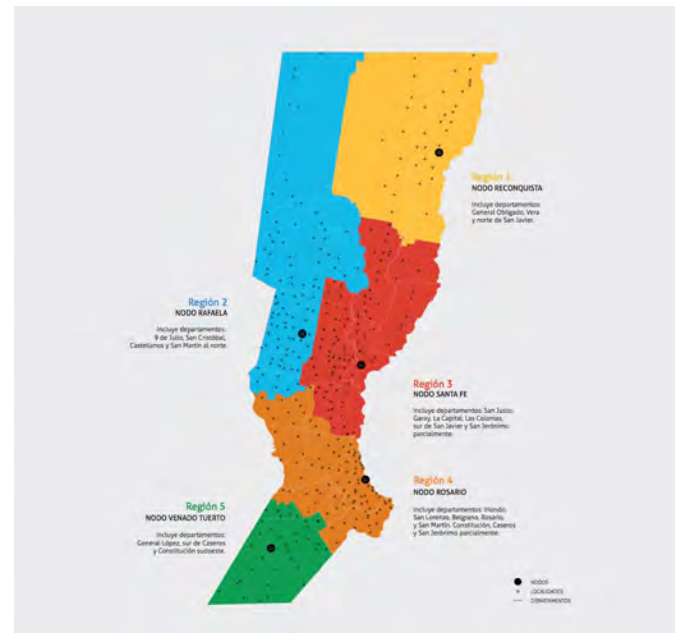

- Territorio y ciudadanía
- Convivencia, justicia y seguridad
- Agua como derecho y Oportunidad
- Hábitat para la inclusión

El principal indicador de Calidad Social de una comunidad es su capacidad de inclusión, individual y colectiva, de los diferentes sectores. Desde el punto de vista individual, la capacidad inclusiva requiere la posibilidad de acceder a un nivel aceptable de seguridad económica; desde el punto de vista colectivo, el aspecto más relevante es la cohesión social, el fortalecimiento de un tejido social que, desde el reconocimiento de las diferencias culturales de los sujetos, valore las relaciones de solidaridad.

La Calidad Social permite alcanzar una sociedad de bienestar, garantizando la más amplia y calificada participación, de los ciudadanos y ciudadanas, en la toma de decisiones sobre los destinos colectivos. En esta línea, se proponen proyectos vinculados a garantizar la educación y salud públicas, en ámbitos urbanos y rurales; la garantía del derecho al agua; el hábitat, la vivienda y la regularización dominal; el acceso universal a los bienes culturales y la construcción social del conocimiento; la promoción del trabajo docente, la convivencia segura y los vínculos sociales.

### › 3. ECONOMÍA DEL DESARROLLO

Una Economía del Desarrollo es la verdadera esencia de la competitividad de una sociedad, el principal motor de su crecimiento y su garantía de sustentabilidad eco-



CORREDORES PROVINCIA DE SANTA FE

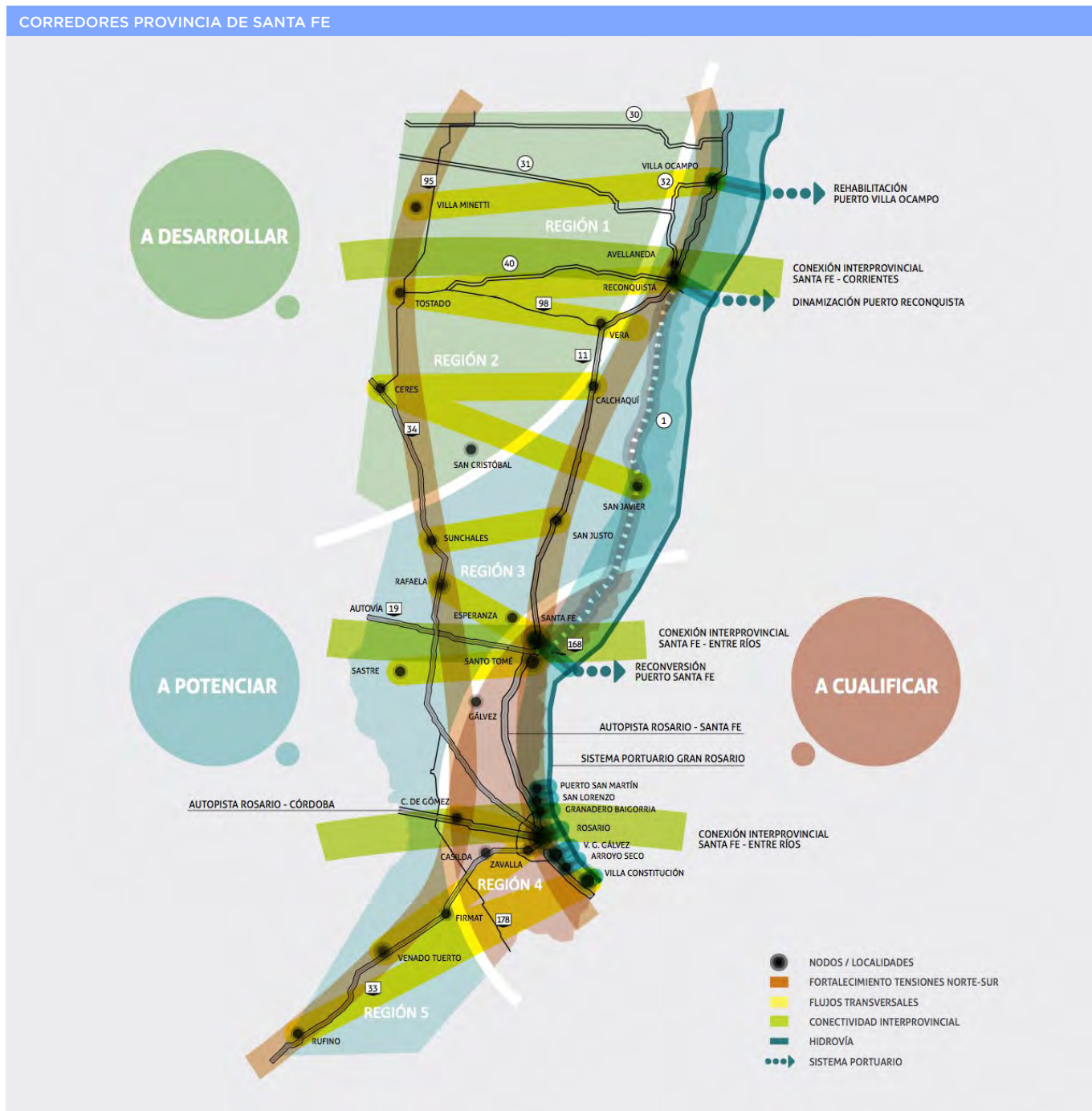

nómica y social. Requiere de competencias vinculadas a nuestro tiempo e involucra saberes y capacidad de aprendizaje, de las instituciones públicas y privadas, del sector productivo y del conocimiento y de la sociedad civil.

Promueve la generación de redes institucionales para la solución de problemas, y el uso intensivo del conocimiento y la creatividad aplicados a la producción. Demanda una clara intervención del Estado, capaz de alentar la innovación tecnológica, especialmente en pequeñas y medianas empresas, en asociación con el sis-

tema científico tecnológico local, la integración asociativa existente, las asociaciones y agencias de desarrollo.

La Economía del Desarrollo permite aprovechar las oportunidades que ofrece en nuestra provincia el espacio rural, promoviendo las cadenas de valor, el desarrollo turístico, la labor de los emprendedores y fortaleciendo proyectos de agricultura familiar y economía social.

Incluye, además, los proyectos orientados a un desarrollo integrado del sistema energético, con especial énfasis en las energías alternativas.

## RESUMEN DE INDICADORES

# ARGENTINA

POBLACIÓN	CANTIDAD DE HOGARES	CAPITAL
40.117.096	12.171.675	CIUDAD AUTÓNOMA DE BUENOS AIRES

DATOS	%
1 HOGARES SIN RED DE AGUA	16,07
2 HOGARES SIN RED DE CLOACAS	45,40
3 HOGARES SIN RED DE ELECTRICIDAD	5,93
4 HOGARES SIN RED DE GAS	43,85
5 HOGARES CON TENENCIA IRREGULAR DE LA VIVIENDA	16,19
6 VIVIENDAS IRRECUPERABLES	4,34
7 VIVIENDAS CON MATERIALES INCOVENIENTES	15,59
8 DESOCUPACIÓN GENERAL	5,92
9 TRABAJO INFANTIL	8,19
10 DESEMPLEO JUVENIL	12,39
11 DESOCUPACIÓN FEMENINA	3,95
12 TASA DE ANALFABETISMO	6,79
13 POBLACIÓN ADULTA SIN EDUCACIÓN SUPERIOR (DE 25 AÑOS O MAS EDAD)	84,36
14 MORTALIDAD INFANTIL (POR MIL)	1,19

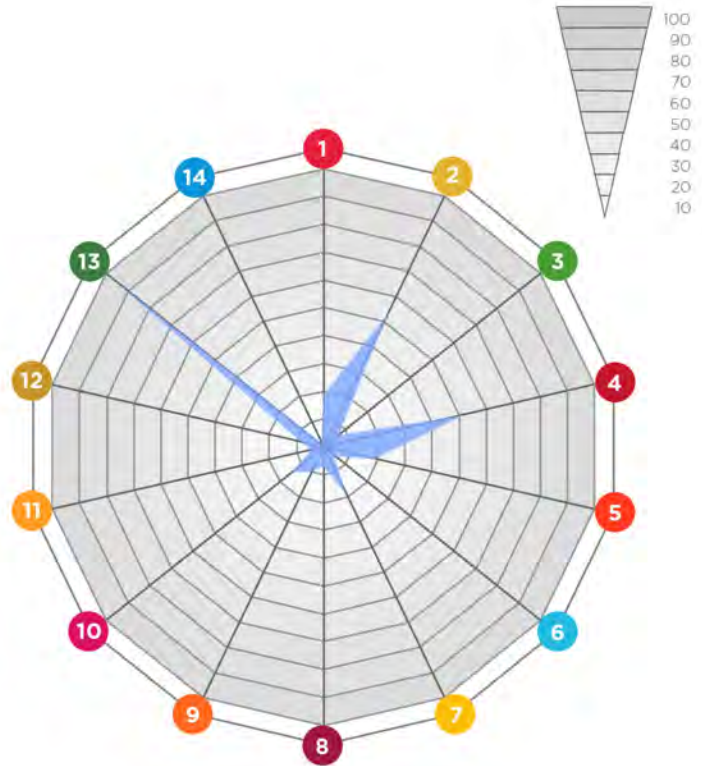

### AGUA

84% Hogares con Agua  
 16% Hogares sin Agua



### CLOACAS

55% Hogares con Cloacas  
 45% Hogares sin Cloacas



### ELECTRICIDAD

94% Hogares con Electricidad  
 6% Hogares sin Electricidad



### GAS

56% Hogares con Gas  
 44% Hogares sin Gas



## RESUMEN DE INDICADORES

# SANTA FE

POBLACIÓN	CANTIDAD DE DEPARTAMENTOS	CAPITAL
3194537	19	SANTA FE

DATOS	%
1 HOGARES SIN RED DE AGUA	15,59
2 HOGARES SIN RED DE CLOACAS	48,85
3 HOGARES SIN RED DE ELECTRICIDAD	4,13
4 HOGARES SIN RED DE GAS	51,79
5 HOGARES CON TENENCIA IRREGULAR DE LA VIVIENDA	15,54
6 VIVIENDAS IRRECUPERABLES	2,40
7 VIVIENDAS CON MATERIALES INCOVENIENTES	13,79
8 DESOCUPACIÓN GENERAL	5,90
9 TRABAJO INFANTIL	8,26
10 DESEMPLEO JUVENIL	12,78
11 DESOCUPACIÓN FEMENINA	3,85
12 TASA ANALFABETISMO	6,07
13 POBLACIÓN ADULTA SIN EDUCACIÓN SUPERIOR (DE 25 AÑOS O MAS EDAD)	91,22
14 MORTALIDAD INFANTIL (POR MIL)	1,00

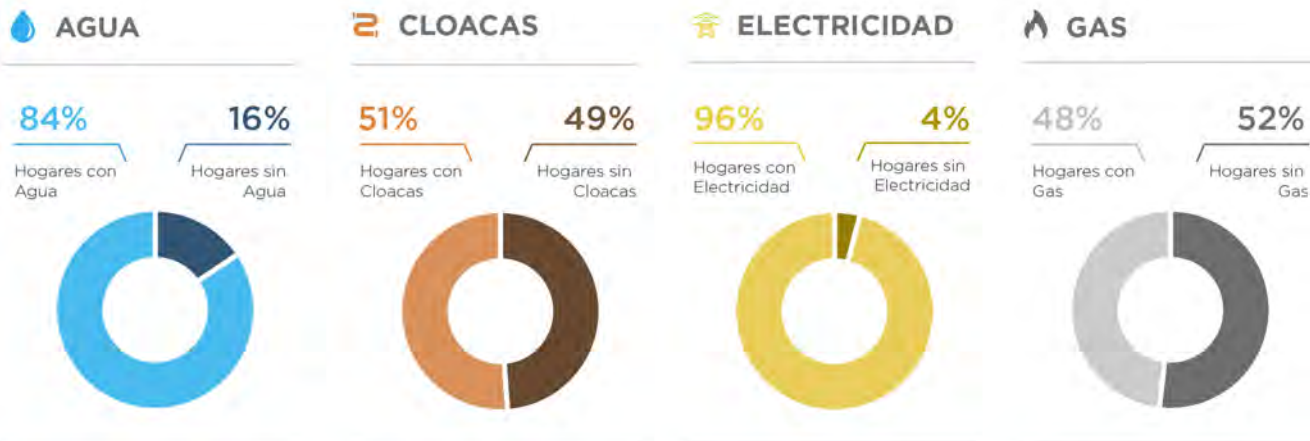
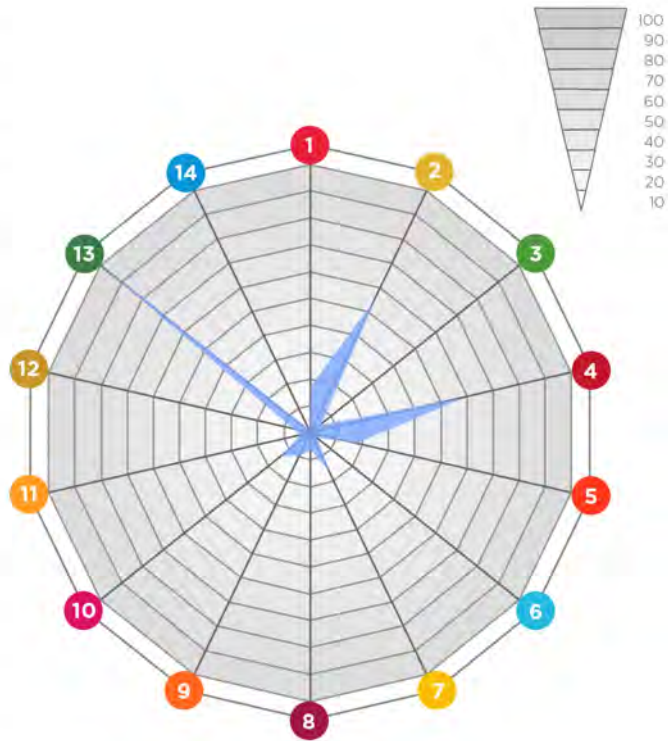

SPTyCOP en base a datos Censo Nacional de Población, Hogares y Vivienda. INDEC 2010 y Cuestionario Municipal 2016

## ESCALA LOCAL COMUNA DE LABORDEBOY

### Sistema Jurídico-Administrativo

Labordeboy es una localidad del departamento General López, provincia de Santa Fe, Argentina. Dista 300 km de la ciudad de Santa Fe y a 130 km de la ciudad de Rosario. Se ubica 15 km al norte de la Ruta Nacional 8, a 40 km de Colón (Buenos Aires), a 80 km de Venado Tuerto y a 90 km de Pergamino.

Para hablar de Labordeboy, vamos a decir que las primeras manifestaciones de ocupación de estas tierras se remontan al año 1897, cuando se construyen en la región pampeana los ferrocarriles, en este caso el denominado Ferrocarril Central Argentino, línea de Pergamino a San Urbano, habilitada al servicio público el 31 de diciembre de 1897; y es a raíz de ellos que surgen en sus adyacencias los primeros asentamientos poblacionales, detrás de la Estación del Ferrocarril, lo que es ahora la zona Villa Estela.

### Sistema Natural, Clima, Relieve y Superficie

El relieve santafesino es una extensa llanura inclinada en dirección noroeste-sudeste, cuyos sedimentos han ido colmando una gran fosa tectónica de hundimiento. La comuna de Labordeboy se encuentra en la Pampa Ondulada, situada al sudeste de la laguna Melincué, es una franja litoral que topográficamente se caracteriza por estar a menos de 150 m.s.n.m; presentando ondulaciones suaves con desniveles inferiores a 5 metros y valles fluviales abarrancados, aterrizados y meandrosos. Todo el territorio santafesino, por su pendiente, pertenece a la cuenca del río Paraná y por éste a la del río de la Plata. En la región sur los ríos y arroyos siguen la corriente de oeste a este que los lleva en corto recorrido al Paraná. La localidad se encuentra rodeada por campos sembrados. En términos generales el relieve posee leves ondulaciones y depresiones que sumado a la altura de la napa terminan por generar ciénagas y sectores donde se producen frecuentes inundaciones.

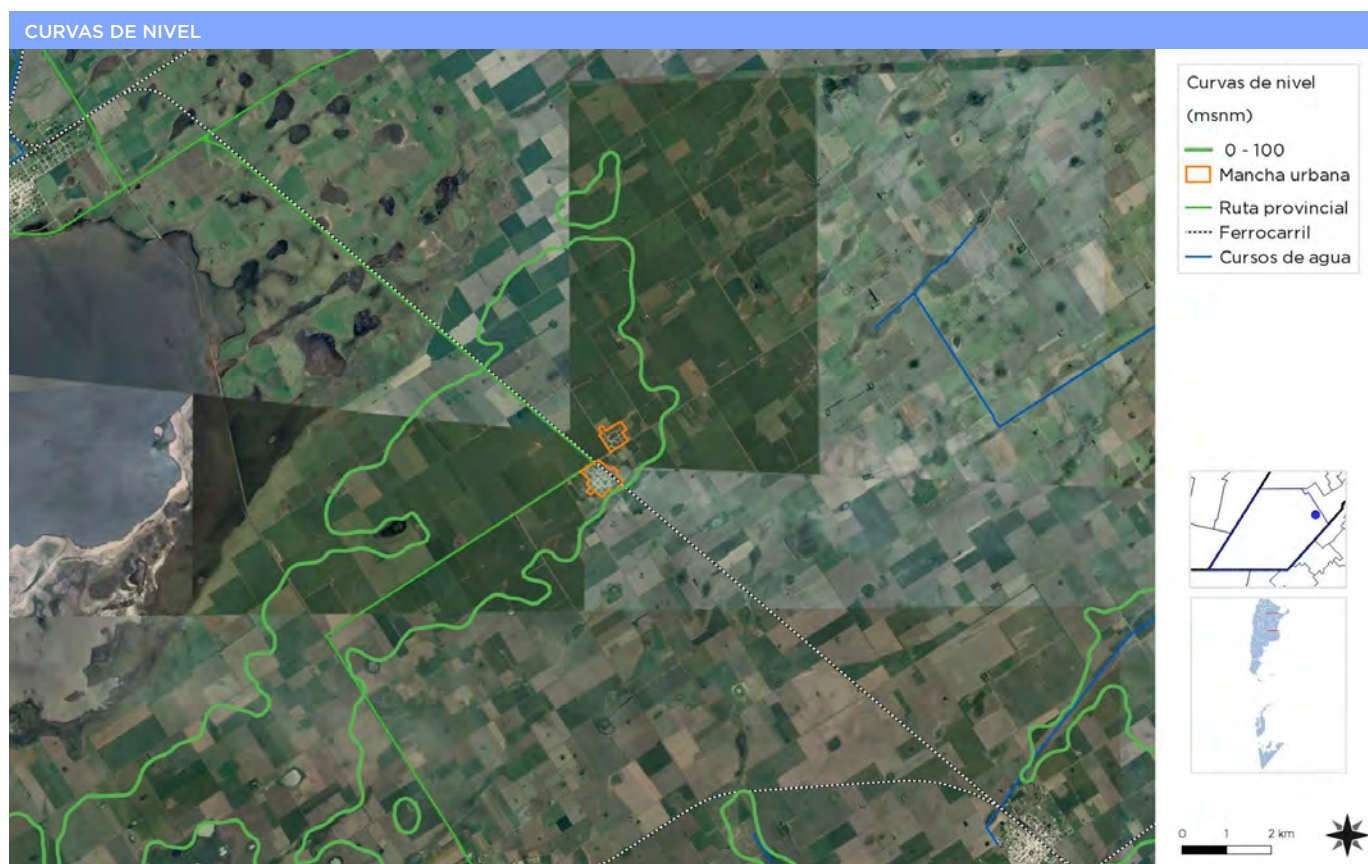

Fuente: Secretaría de Planificación Territorial y Coordinación de Obra Pública

En el área sur de la provincia de Santa Fe prevalece un clima templado con características pampeanas: no

registra calor extremo ni frío intenso. La humedad es abundante debido a las precipitaciones, que son más

## SUPERFICIE DE LA LOCALIDAD

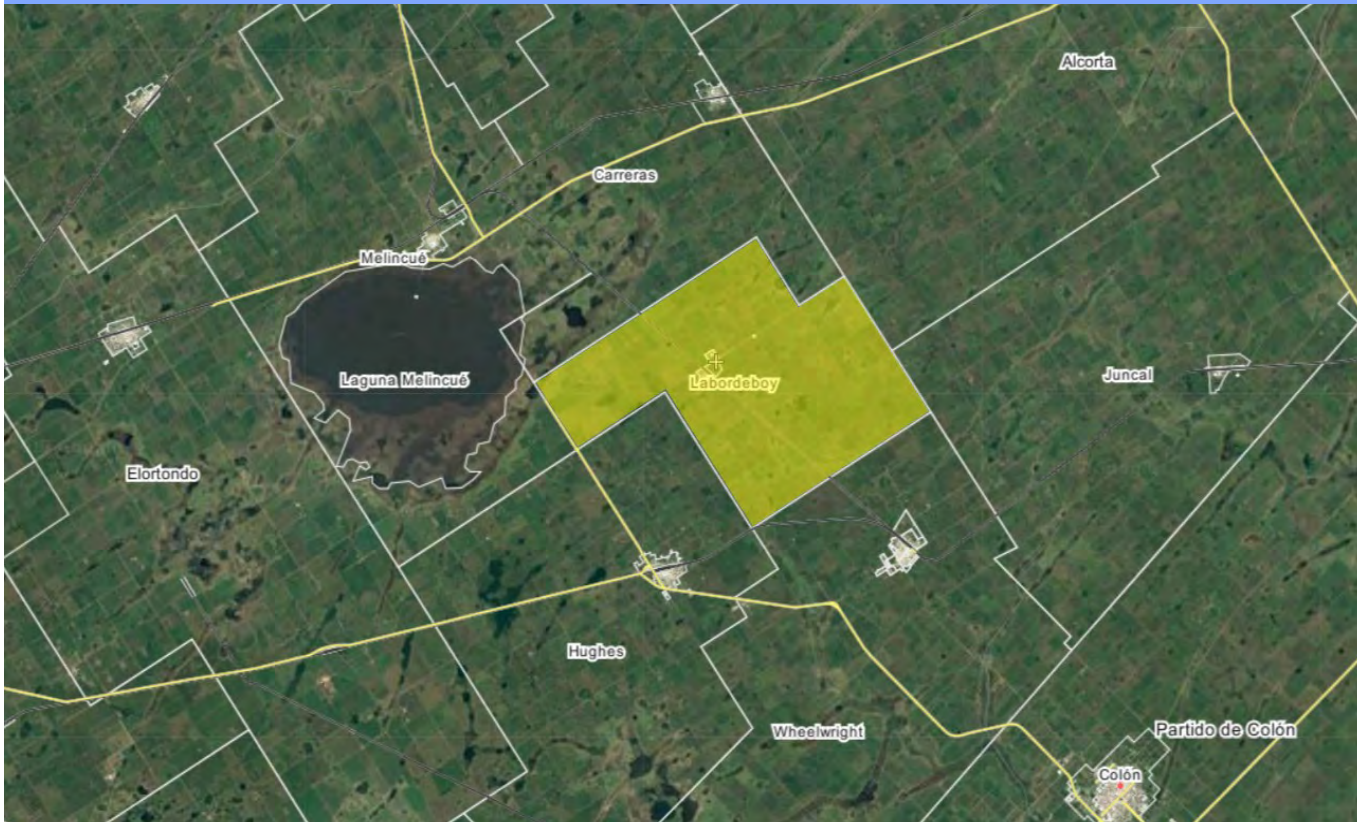

Fuente: Secretaría de Planificación Territorial y Coordinación de Obra Pública

intensas en verano y caen armónica y regularmente durante todo el año. La superficie total de la localidad es de 120 km<sup>2</sup>. De los cuales 1.3km<sup>2</sup>, son parte del ejido urbano.

### Población

La población según CENSO 2010 es de 1.200 habitantes, en los últimos años tuvo una leve disminución. Se estima desde la comuna que en los dos últimos años la tendencia se ha revertido y aumentó a 1.400 personas.

El principal motivo es el aumento del costo de vida en otras localidades cercanas y la buena calidad de vida.

La mayor población son menores y adultos mayores, hay poca población adulta o jóvenes en actividad laboral.

### Economía

La economía es depende principalmente de la producción agro ganadera (por ejemplo, soja y cerdo), en relación a esta actividad existe un acopio de AFA y otro de la empresa "Commodities" (perteneciente a la corredora Grimaldi - Grassi).

También se encuentra instalada desde hace décadas

una fábrica de heladeras a gas llamada "Siamgas", es una empresa desprendida del grupo "Siam - Ditella", es una de las más importantes del país con varias sucursales en distintas ciudades. Hoy esta industria local se encuentra desafectada, la producción principal se desarrolla en otras ciudades, en la fabrica actualmente solo se hace el reacondicionamiento.

En el corto plazo se está realizando reformas para ampliar la producción y comenzar con la fabricación de aires acondicionados. Otras de las actividades productivas son seis o siete pequeños talleres textiles que son fundamentalmente familiares donde trabajan entre 7 y 10 personas en cada uno de ellos.

El desempleo es muy alto, ronda el 35%. Existe buena parte de la población que se encuentra radicada en la localidad, pero trabaja en otras.

El principal problema local es la falta de capacitación, las empresas lo absorben y asisten con "changas" o trabajos temporales y poco formales. Existe un segmento de la población que tiene asistencia de la comuna, generalmente son desempleados crónicos por problemas intrínsecos de las personas o sociales.



Fuente: Secretaría de Planificación Territorial y Coordinación de Obra Pública

### Planes existentes de la localidad

La localidad de Labordeboy no cuenta con un plan urbano para orientar su crecimiento. Para abordar este tipo de problemáticas cuentan con un ingeniero agrimensor

que oficia de asesor externo y orienta en la toma de decisiones.

## CUADRO COMPARATIVO MULTIESCALAR

COMPARATIVO MULTIESCALA	LABORDEBOY			
	Municipio	Departamento	Provincia	País
	Labordeboy	General López	Santa Fé	Argentina
<b>POBLACIÓN CENSO 2010</b>	<b>1.011</b>	<b>191.024</b>	<b>3.194.537</b>	<b>40.117.096</b>
1. REDUCCIÓN DE POBREZA ESTRUCTURAL	89,4	93,0	89,0	86,9
2. SEGURIDAD ALIMENTARIA	99	98,9	99,0	98,8
3. SALUD Y BIENESTAR	94	93,1	91,7	91,8
4. EDUCACIÓN INCLUSIVA	52	53,2	51,4	50,7
5. IGUALDAD DE GÉNERO	95	94,0	91,7	91,8
6. AGUA Y SANEAMIENTO	42	55,1	67,8	69,3
7. ENERGÍA ELÉCTRICA Y GAS	49	24,8	72,0	75,1
8. CRECIMIENTO ECONÓMICO Y EMPLEO	94	96,0	94,1	94,1
9. INFRAESTRUCTURA E INDUSTRIA	8	8,0	8,8	8,2
10. DESIGUALDAD SOCIOECONÓMICA				
11. CIUDADES Y COMUNIDADES SOSTENIBLES	100	-	100	100
12. PRODUCCIÓN Y CONSUMO RESPONSABLE				
13. MITIGAR EL CAMBIO CLIMÁTICO				
14. PROTECCIÓN DE RECURSOS MARINOS				
15. CUIDADO DE ECOSISTEMAS TERRESTRES				
16. INSTITUCIONES SÓLIDAS				
17. FORTALEZA DE LA SOCIEDAD CIVIL				

## ONU-HÁBITAT | AGENDA 2030

Fuente: Secretaría de Planificación Territorial y Coordinación de Obra Pública







PLAN ESTRATÉGICO TERRITORIAL LABORDEBOY

# **DIMENSIONES DE ANÁLISIS**

—  
**02.**



# CAPÍTULO 2

## Dimensiones de análisis

### DIMENSIÓN FÍSICA

#### Sistema Urbano Sistema Urbano Regional

“El sistema urbano es concebido como un conjunto de centros de distintos niveles, vinculados entre sí por medio de flujos”.

El análisis y la comprensión de cómo funciona y se estructura el sistema urbano regional radica en que es en las urbes donde se concentra la población y las principales actividades económicas, principalmente terciarias y secundarias, que movilizan la economía y desarrollo de una región y un país. Es relevante conocer cómo se estructura el sistema urbano en la región y que rol ocupa la localidad en el sistema. A la vez, conocer cuáles son sus principales centros que atraen población y actividades económico-productivas y cuáles repelen población, generando la migración de sus habitantes, ya sea por falta de trabajo o equipamiento básico o servicios, a la capital regional u a otro centro mayor.

Conocer también la funcionalidad de cada centro urbano, las variables demográficas y socio-económicas, las características de infraestructura y equipamiento urbano, de transporte, movilidad y comunicaciones, entre otros, que estructuran el sistema urbano de la región de alguna manera en particular.

Es importante tener una mirada de las principales líneas de pensamiento teórico-conceptual del análisis urbano y propuestas metodológicas para efectuar el estudio de los fenómenos que rigen la dinámica del desarrollo urbano, que corresponden a recomendaciones de cómo incorporar en la planificación el componente del territorio.

## SISTEMA URBANO PROVINCIAL Región 5 - Nodo Venado Tuerto

Segun el Plan Estratégico Provincial Santa Fe 2030, la Región 5 - Nodo Venado Tuerto, es una zona de constante desarrollo de actividades emprendedoras, que posibilita el surgimiento de nuevos negocios y la consiguiente diversificación de la economía, a partir de la inclusión de rubros como el turismo rural, la producción de frutas finas y la elaboración de productos granja de alto valor. También, se caracteriza por su significativa contribución a la fabricación de maquinaria agrícola y a la producción metalmecánica en general. Además, los tambos de alto rendimiento son una pieza clave en el entramado productivo de la región.

La Región 5 Nodo Venado Tuerto está ubicada en el sector sur de la provincia, limita al oeste con la provincia de Córdoba, al sur con la provincia de Buenos Aires y al noreste con la Región 4. Los departamentos que la componen son: General López, parte de Caseros (excluido Distrito Casilda) y Constitución (Distrito Bombal).

Las localidades que estructuran este sistema urbano son los municipios de Firmat, Rufino, Venado Tuerto y

Villa Cañas, y se compone también de las comunas de Bouquet, Carreras, Chañar Ladeado, Elortondo, Hughes, La Chispa, Los Quirquinchos, Melincué, Murphy, Teodolina y Wheelwright.

El territorio se estructura a partir de las vías del ferrocarril que dio origen a la mayoría de las localidades y hoy en día a través del sistema vial primario regional, el mismo esta compuesto por las rutas nacionales 33, 7 y 8.

La Ruta Nacional 33 “Ruta del Desierto Dr. Adolfo Alsina” es una carretera, que une la Ruta Nacional 3 en la ciudad de Bahía Blanca en la Provincia de Buenos Aires y la Avenida de Circunvalación de Rosario, en la provincia de Santa Fe. Su extensión es de 795 km, totalmente asfaltados. Esta carretera une ciudades de gran producción industrial y agrícola-ganadera con dos de los puertos más importantes del país, lo que genera una gran cantidad de vehículos pesados en la ruta, que era alrededor del 50% del tránsito pasante en el año 2001.

La Ruta Nacional 7 «Carretera Libertador General San Martín» es una carretera, que une las provincias de Buenos Aires, Santa Fe, Córdoba, San Luis y Mendoza.

La ruta atraviesa el territorio argentino de este a oeste, desde la ciudad de Buenos Aires hasta la frontera chilena, lo que implica que sea una carretera de alto tránsito de automóviles y camiones. De hecho, la ruta es la principal conexión internacional entre Argentina y Chile, y también es utilizada para transportar por vía terrestre importantes cantidades de carga con origen o destino en Brasil, Paraguay o Uruguay.



La Ruta Nacional 8 es una carretera pavimentada que une las provincias de Buenos Aires, Santa Fe, Córdoba y San Luis. Desde el enlace con la Ruta Nacional 9 en el noroeste del Gran Buenos Aires, entre las localidades de El Talar, Área de Promoción El Triángulo, Ricardo Rojas e Ingeniero Pablo Nogués, hasta el enlace con la Ruta Provincial 55 en Villa Mercedes, provincia de San Luis, recorre 695 km.

ciendo de la región un gran polo de innovación y desarrollo vinculado a la producción primaria. Soja, maíz y trigo se complementan con una ganadería de gran calidad. Es una zona de constante desarrollo de actividades emprendedoras, que posibilita el surgimiento de nuevos negocios y la consiguiente diversificación de la economía, a partir de la inclusión de rubros como el turismo rural, la producción de frutas finas y la elaboración de productos granja de alto valor. También, se caracteriza por su significativa contribución a la fabricación de maquinaria agrícola y a la producción metalmeccánica en general. Además, los tambos de alto rendimiento son una pieza clave en el entramado productivo de la región.

Finalmente, la región está ubicada en el sur de la provincia y sobre la pampa húmeda, y presenta la mayor homogeneidad ambiental. Cuenta con un clima y suelo fértil, que demuestran todo su potencial agrícola, ha-

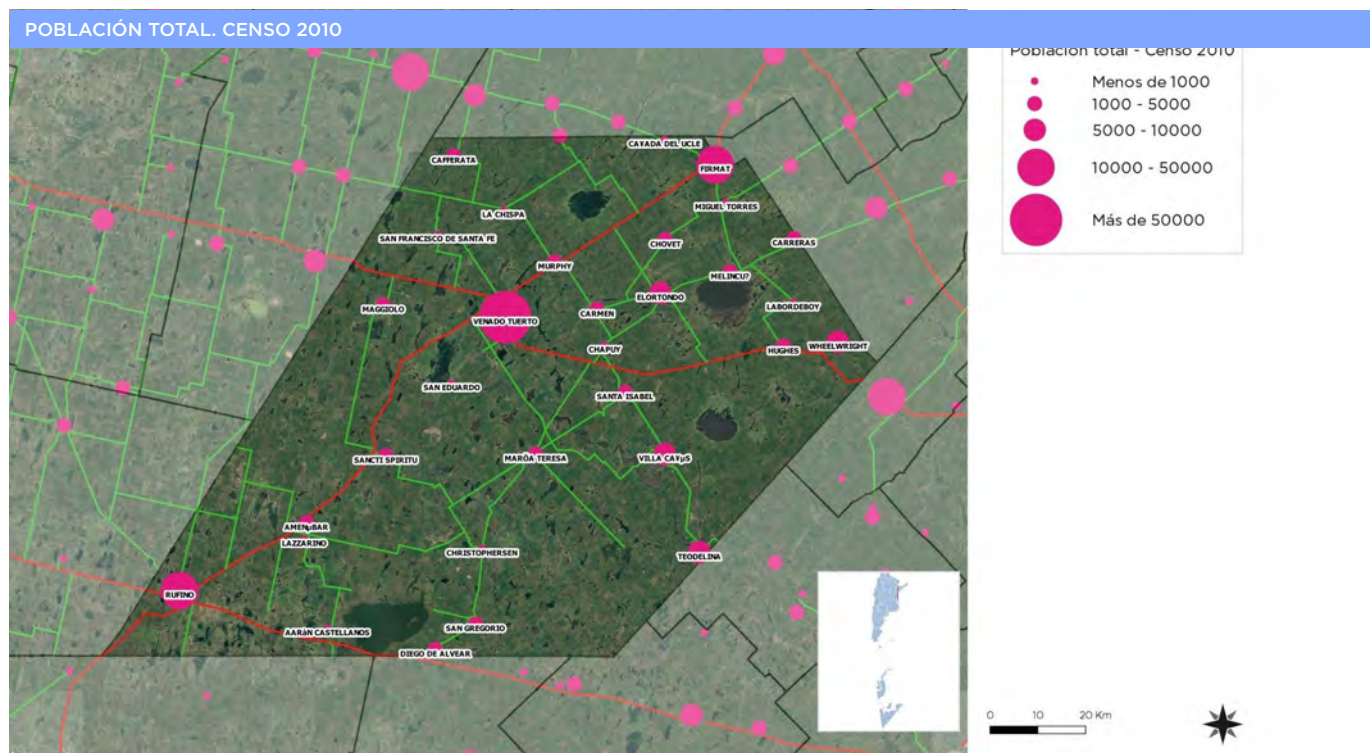

Fuente: Elaboración propia

## REDES DE INFRAESTRUCTURA DE TRANSPORTE

El futuro de América Latina es urbano y el sistema de transporte público se convierte en un elemento definitorio de las dinámicas de desarrollo en las ciudades.

En la actualidad la agenda social latinoamericana es, en esencia, una agenda de desarrollo urbano. Casi el 80% de la población de la región vive en centros urbanos y se llegará a cerca del 90% en las próximas décadas.

La movilidad urbana es, entonces, un factor determinante tanto para la productividad económica de la ciudad como para la calidad de vida de sus ciudadanos y el acceso a servicios básicos de salud y educación.

El documento Observatorio de Movilidad Urbana para América Latina concluye que los sistemas de transporte urbano masivo en la región se han convertido en oportu-

nidades para lograr avances importantes en la inclusión de los ciudadanos que habitan en las ciudades.

La gestión del desarrollo urbano es una tarea compleja que involucra múltiples niveles de gobierno, así como diversas instituciones públicas y privadas. Para lograr resultados óptimos en esta materia, se sugiere:

- Establecer una sinergia entre el transporte, la accesibilidad, la movilidad y la gestión urbana.
- Promover el intercambio de información y buenas prácticas entre sistemas de transporte y sus ciudades.
- Establecer redes de cooperación regionales, entre profesionales, autoridades, asociaciones y usuarios.

## INFRAESTRUCTURA VIAL

El principal acceso a la localidad es la Ruta Provincial N°93, que conecta con la comuna de Melincué (a 15 km) y Hughes (15 km), esta ruta se encuentra en mal estado



Fuente: Secretaría de Planificación Territorial y Coordinación de Obra Pública

por el paso de camiones y la altura de la napa que debilita el suelo. La RP<sup>º</sup> 45, es una ruta de tierra y la vincula directamente con la localidad de Wheelwright (a 13 km). Con Buenos Aires a través de la conexión RP<sup>º</sup> 93 y RN<sup>º</sup> 8 (a 265 km distancia).

La Ruta Provincial N<sup>º</sup> 93 también la vincula con la Ruta Provincial N<sup>º</sup> 90, o comúnmente llamada “ruta de la soja”, que se conecta con los principales puertos de la región (por ejemplo, Rosario, Villa Constitución y San Nicolás). Esta ruta presenta estado de deterioro por el paso de camiones, las constantes inundaciones que amenazan con anegarla y la falta de mantenimiento.

De la totalidad del trazado que tiene la localidad, el 35% tiene pavimento, el resto cuenta con cordón cuneta y algún tipo de mejorado o compactado.

### INFRAESTRUCTURA FERROVIARIA

La localidad es atravesada dos veces al día por el FFCC-Trenes argentinos (antiguo Mitre), el mismo no para ni realiza cargas. Por su localización dentro de la trama urbana y sobre todo por la expansión de la misma, este predio se ha convertido en una barrera urbana acentuando la división natural que tiene la mancha urbana en dos grandes partes separadas por un vacío.

El predio ferroviario se encuentra en muy buen estado, la comuna se ha apropiado del mismo, tienen permiso de uso para tal fin. También han pedido el uso de algunos galpones para refuncionalizar con fines sociales o comunitarios.

### INFRAESTRUCTURA AÉREA

El aeropuerto de jerarquía más cercano se encuentra en la Ciudad de Rosario, a mayor distancia se encuentran los aeropuertos del área metropolitana de Buenos Aires. En este caso carecen de una conectividad directa, por lo que su influencia es marginal o nula.

### REDES DE TELECOMUNICACIÓN, TELEFONÍA Y COMUNICACIÓN DIGITAL

Muestra el grado de acceso de los hogares a una conexión a Internet, el crecimiento de la red de fibra óptica, la localización de la red de antenas de televisión digital abierta y la localización del Programa Punto Digital.

#### Relevancia

Permite medir la presencia de infraestructura de telecomunicaciones con la que cuenta Argentina y, al mismo tiempo, mostrar las áreas en donde es necesario refor-

zar las medidas adoptadas. El acceso a la información y a la comunicación representa un derecho universal. La construcción de infraestructura relacionada a las telecomunicaciones posibilita su acceso a gran parte de la población.

### Metodología

La tenencia de computadora se mide por la cantidad de hogares que poseen al menos una, según datos del Censo Nacional de Población y Vivienda 2001 y 2010. El acceso a Internet se mide con dos fuentes distintas, ambas encuestas realizadas por el INDEC.

La primera es la Encuesta de Proveedores del Servicio de Acceso a Internet, en la que se miden accesos a redes residenciales, comparando la evolución entre banda ancha y estrecha y el promedio de usuarios por cada cuenta, entre los años 2003 y 2014.

La segunda es la ENTIC (Encuesta Nacional sobre Acceso y Uso de Tecnologías de la Información y la Comunicación) realizada en el año 2011.

En cuanto a la cobertura de la red de fibra óptica, las antenas digitales y el Programa Punto Digital, se presenta lo existente en la actualidad, en base a datos del Plan Nacional País Digital. La distribución de éstos últimos se analiza en función de la jerarquía urbana de las localidades donde se ubican.

La señal de celular es extremadamente mala, casi nula, se hicieron reclamos sin respuesta alguna. El servicio de internet es de muy mala calidad, hicieron un proyecto para proveer de fibra óptica pero no se ha ejecutado.

### ÍNDICE DE CONECTIVIDAD

Clasifica los departamentos del país en cuatro categorías a partir de la dotación de redes de transporte multimodal con los que cuentan. Está formado por cuatro variables referidas a los siguientes componentes: la red vial, la red ferroviaria, los puertos y los aeropuertos.

#### Relevancia

El acceso a las redes de circulación es crítico tanto para garantizar la circulación de la producción como para proveer condiciones de movilidad a la población.

Estas redes se encuentran desigualmente distribuidas en el territorio y su análisis es un insumo esencial para identificar necesidades y para definir estrategias de inversión pública dirigidas a mejorar la conectividad. La



consideración conjunta de las dimensiones vial, ferroviaria, portuaria y aeroportuaria brinda un panorama integral multimodal para analizar las redes.

El indicador da cuenta de la disponibilidad o cercanía de redes de transporte para cada departamento, por lo que explica las condiciones estructurales de transporte y de la potencialidad de oferta. Sin embargo, no considera la oferta efectiva de servicios de transporte en esas redes, lo que puede cambiar la situación de manera significativa, sobre todo en redes subutilizadas, como la ferroviaria, o con alta variación de la oferta, como en los puertos y aeropuertos.

El Plan Estratégico Territorial tiene entre sus objetivos promover nuevos corredores de conectividad y una articulación interna diversificada, por lo que el indicador provee información básica para realizar este seguimiento.

### Metodología

El cálculo del indicador surge de combinar cuatro componentes:

- La **red vial**, según la existencia de rutas pavimentadas y autopistas
- La **red ferroviaria**, considerando su jerarquía y la distancia a la red en los departamentos que no tienen líneas ferroviarias
- Los **puertos**, teniendo en cuenta la distancia a puertos, considerando tanto los puertos argentinos como chilenos.
- Los **aeropuertos**, considerando las distancias a aeropuertos con servicios.

### Índice de Conectividad de Labordeboy

De acuerdo con la información recabada se puede inferir lo siguiente:

- Red Vial:** RP<sup>93</sup>.
- Red ferroviaria:** La red es utilizada por la empresa Belgrano Cargas, hoy Trenes Argentinos,
- Puertos:** Puertos del área metropolitana del Gran Rosario.
- Aeropuertos:** Aeropuerto Islas Malvinas en la ciudad de Rosario.

Variables	BAJO (1)	MEDIO BAJO (2)	MEDIO ALTO (3)	ALTO (4)
Red vial (índice)	Categorización de 1 a 4 en función de la cantidad de rutas nacionales y provinciales pavimentadas, autopistas, pasos y grandes puentes, con los que cuenta cada departamento.			
Red ferroviaria	No pasa ninguna línea FC	Línea de FC a <50km o pasa red sin	1 línea secundaria de FC	1 línea primaria de FC
Puertos	Más de 400 km	Entre 200 -400 km	Entre 100-200 km	<100km
Aeropuertos	Más de 100km	Entre 50-100km	A <50km	Con aeropuerto

Provincia	SANTA FE
Departamento	GENERAL LOPEZ
Aeropuerto	1
Ferrocarril	4
Puerto	3
Índice Vial	4
<b>Índice de Conectividad de Transporte</b>	<b>3</b>

FUENTE: Atlas ID - SSPTIP

De los cuadros y del análisis de las distintas redes podemos concluir que la localidad se encuentra vinculada a distintos modos de transporte (puertos y aeropuertos internacionales) a través de las rutas y vías Ferreras regionales no muy distantes de las principales ciudades donde se alojan los principales equipamientos de transporte. Esto vuelve posible la importación y exportación de una gran variedad de productos, asegurando su conexión con el mercado global.

### Accesibilidad al transporte público interurbano

Es un descriptor general de las condiciones de accesibilidad y conectividad de la población de cada aglomerado estudiado para alertar sobre la proporción de la población con baja accesibilidad a la red de transporte público y por lo tanto con nivel bajo de movilidad.

La información es fundamental para la definición de una política de planificación urbana que pueda mejorar las condiciones de accesibilidad del territorio, especialmente en la localización de nuevo tejido urbano. Al mismo tiempo, brinda elementos para orientar los procesos de expansión urbana, aprovechando la oferta de transporte público.

En la localidad de Labordeboy se identifican los siguientes elementos de la estructura urbana vinculados a la movilidad y el transporte interurbanos:

- La Red Vial principal formada por la RP<sup>93</sup> con su acceso a la localidad en un extremo, y la RP<sup>45</sup> (de tierra) que la atraviesa siguiendo las vías férreas hacia Wheelwright.
- Tienen una pequeña terminal o parador que se encuentra en buen estado. La frecuencia es de cuatro colectivos al día y conecta con las ciudades de Rosario y Wheelwright.
- La Red ferroviaria utilizada por la empresa Trenes Argentinos, antes llamado Ferrocarril Mitre.
- El predio del ferrocarril, sobre el cual comuna tiene el permiso de uso precario y funciona como espacio

ÍNDICE DE CONECTIVIDAD. CONECTIVIDAD MULTIMODAL DE TRANSPORTE

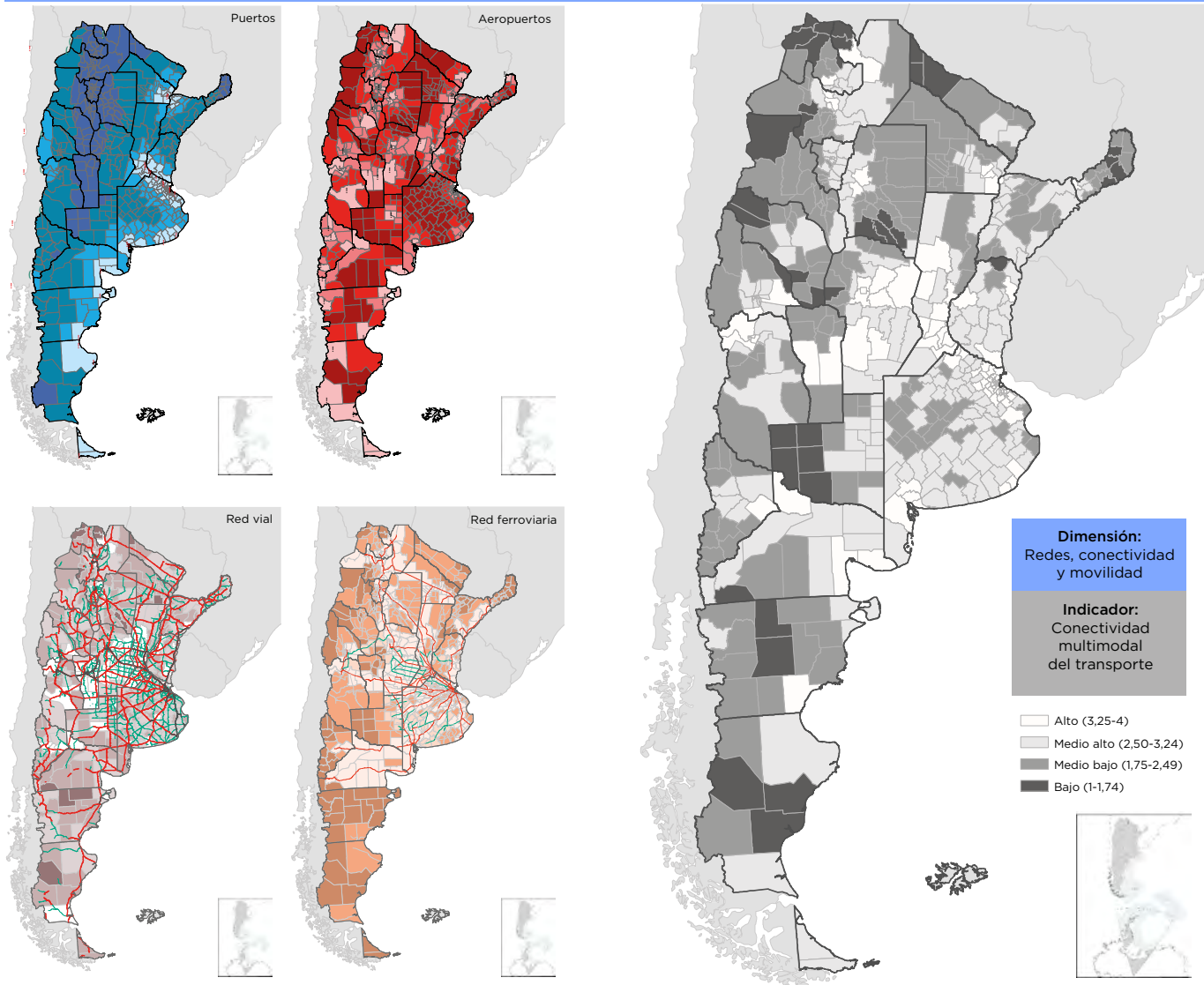

Fuente: ATLAS ID - SPTyCOP en base a datos de D.N. de Coordinación y Planificación de Transporte, SIG 250/IGN . Mapa Educativo y Dirección Nacional de Vialidad

verde, en un futuro y aprovechando la cercanía o vinculación con el resto de las localidades el mismo podría reactivarse como servicio férreo para pasajeros.

Los puertos y aeropuertos más cercanos se encuentran en la ciudad de Rosario o Buenos Aires, y se vinculan a través del sistema de rutas provinciales y nacionales.

Es importante mencionar que la localidad no posee transporte público urbano interno por las reducidas superficies de la mancha urbana sumado a la baja densidad de población.

### Accesos urbanos viales

El estudio y análisis de estos puntos de la red vial en par-

ticular se tornan de importancia ya que, muchas veces, son relegados en los procesos de diagnóstico y planificación olvidando su valor simbólico, económico, social, estético e histórico además del netamente funcional.

Son lugares pivot entre lo urbano y lo rural, o nexo con las franjas periurbanas. Áreas de encuentro de vías estructurantes de la trama urbana con sus correspondientes componentes paisajísticos que forman parte de la memoria colectiva de los habitantes de cada localidad.

Los accesos a la comuna desde la RP<sup>o</sup> 93 se encuentran en mal estado, por el desgaste que produce el paso del tránsito pesado. Desde la RP<sup>o</sup>45 presenta signos de deterioro ya que es de tierra, funciona como un acceso secundario.



Fuente: Google Street View

Conformación de la estructura urbana, área central y usos de suelo.

Los centros tienen una importancia fundamental para la consolidación urbana, por su efecto de contención de las tendencias expansivas, su importancia para el desarrollo económico y las actividades sociales y culturales.

Es en las centralidades y subcentralidades donde se desarrollan las economías de aglomeración, donde se conjuga la densidad habitacional y de uso, y de actividades, siendo territorio de las sinergias por excelencia. El espacio público allí cobra vital importancia, siendo el ámbito de socialización principal y con gran incidencia en el desarrollo económico. Aquí suelen concentrarse los equipamientos sociales y los valores patrimoniales definiendo muchas veces la identidad y simbología local.

### Objetivos Particulares

- Consolidar y mejorar la ciudad existente, limitando su extensión orientando el esfuerzo público a mejorar la calidad de vida de los habitantes, la competitividad y la productividad de su economía.
- Planificar el crecimiento de las Ciudades promoviendo el uso racional del suelo a través de un patrón compacto para mejorar la accesibilidad, hacer más rentable la infraestructura y los servicios urbanos, reducir la erosión de los recursos naturales, reducir costos comerciales y fomentar la igualdad social.
- Entender al espacio público como un sistema interconectado y autosustentable en el cual transcurren las actividades cotidianas.
- Mantener y/o refuncionalizar edificios de valor patrimonial fortaleciendo y promoviendo la cultura, la identidad, la pertenencia, la permanencia y la preser-

vacación.

- Hacer las ciudades más atractivas para vivir, mejorando la calidad de servicios y de espacio público.

Las intervenciones en las Áreas Centrales forman parte de los objetivos y propuestas que surgen del estudio y análisis de la localidad. Es conveniente que dichas intervenciones sean acompañadas por una estrategia de crecimiento, zonificación, reactivación económica y atraktividad para lograr el impacto deseado.

Podríamos hablar de un conjunto de objetivos y propuestas que se expresan a través de un modelo determinado dentro un programa de acción y coordinación, con metas establecidas en el tiempo.

En esta fase se desarrolla la recopilación de información con la que cuenta el municipio: planes anteriores, estudios particularizados o sectoriales, entrevistas a actores claves, mapeo e información estadística.

Esto permitirá conocer los riesgos de Desastres Naturales para elaborar una estrategia integral y poder reducirlos (prevención / mitigación). Asimismo, permitirá comprender y utilizar los sistemas constructivos, de drenaje, paisaje, materiales propios de cada sector. Para ello, es necesario conocer y ponderar las características biofísicas y sociales del sitio y del área de influencia del proyecto.

Zonificación: Es el área destinada a localizar el equipamiento administrativo, comercial, financiero e institucional a escala nacional, regional y local, en el más alto nivel de diversidad y de densidad, dotada de las mejores condiciones de accesibilidad para todo tipo de transporte de pasajero.

Es importante conocer también la existencia de casos de protección patrimonial o normativas por código de equipamiento, 3,84% materialidad, dimensiones, etc.



Fuente: Secretaría de Planificación Territorial y Coordinación de Obra Pública

Distinto a muchas localidades de la región, Labordeboy se encuentra conformado por dos grandes manchas urbanas, una el barrio Villa Estela y la otra Labordeboy (fundacional), estas están separadas por un vacío de tierras rurales, también por el predio ferroviario y a la traza del mismo. Esto se ha generado porque han sido fundadas como localidades independientes que luego de muchos años se decidió simplificar la administración del territorio convirtiéndola en una sola comuna.

En las dos manchas urbanas la trama urbana se caracteriza por tener una retícula en forma de damero como muchas localidades de la región. En ellas se destaca la plaza principal que actúa como un gran espacio verde de encuentro y recreación en el centro del tejido urbano. Típicamente alrededor de ellas se encuentran las principales instituciones como por ejemplo el edificio comunal, la iglesia, escuelas, fiscalías, etcétera.

Internamente tienen pocas calles del trazado urbano pavimentado, y la mayor parte es de ripio o mejorado con cordón cuneta. Se puede observar que parte del mismo se encuentra deteriorado por el paso de camiones.

El comercio se desarrolla alrededor de la plaza San Martín (Barrio Labordeboy o fundacional) sobre las calles Av. Cilea, articulándose con la antigua estación de ferro-

carril y la plaza principal o cívica donde se desarrollan parte actividades institucionales y comerciales.

En el barrio Villa Estela se repite la misma estructura por no poseer un área central consolidada ni instituciones alrededor de la misma, por lo que puede decirse que este barrio presenta una gran dependencia en cuestión de equipamiento y oferta de servicios de Labordeboy.

Entre ambos barrios podemos encontrar el predio y vías ferroviarias que constituyen una barrera urbana, a pesar de que el predio ferroviario posee espacios verdes que se constituyen con una frondosa arboleda y una cinta aeróbica siendo un equipamiento importante para la recreación de la población.

Verificación Patrimonial:

A los edificios patrimoniales los mantiene la comuna, ellos son:

- La estación de ferrocarril, donde funciona el museo del pueblo. Este se encuentra en buen estado.
- El Banco, donde funciona el centro cultural, el mismo aloja el cine, un espacio de talleres y disponen de PC's para uso público (también en buen estado de conservación).
- La "Esquina Cimarrón", es un proyecto de recuperación con destino cultural.



Estación de Ferrocarril



Áreas verdes del cuadro de estación

### Relevamiento Fotográfico

#### RELEVAMIENTO Y PONDERACIÓN DE LA ILUMINACIÓN URBANA

En términos generales satisface la necesidad de la población, especialmente en los núcleos de las dos manchas urbanas que la componen. En el barrio Labordeboy principalmente sobre la calle Cilea, la zona ferroviaria y la plaza principal que como se dijo anteriormente, estructura la trama urbana de la localidad, en esta arteria y las calles perpendiculares suele ser muy buena. En el barrio Villa Estala alrededor de la plaza Bernardino Rivadavia y la calle Congreso. En los sectores atravesados por las rutas la iluminación es de buena calidad, especialmente en los cruces.

Existen algunas calles que no poseen buena calidad de iluminación, especialmente sobre el área periférica, donde se está expandiendo la mancha urbana, a esto hay que sumar las arboledas de baja altura que crean espacios de sombras, oscuros que conspiran con la seguridad.

#### RELEVAMIENTO Y PONDERACIÓN DEL ARBOLADO URBANO EXISTENTE

El arbolado se encuentra en buen estado, el manteni-

miento que se le realiza consiste en poda y recambio.

Cuentan con ingeniero agrónomo que colabora con la planificación de los espacios verdes, incluso han confeccionado un listado con las especies y realizan plantaciones para programar la reposición de las mismas. A la fecha se plantaron 400 ejemplares de distintas especies. Están intentando revertir el déficit de partida que registro en el 2015.

#### Grandes Equipamientos de Infraestructuras, redes y cobertura de servicios

##### Centrales, redes y cobertura de Energía Eléctrica

La localidad no posee equipamientos de producción de energía. Internamente la red cubre la totalidad del área urbana, abasteciendo incluso a los grandes consumidores industriales. La iluminación pública se realiza a través de la cooperativa, el resto es provisto directamente desde la EPE. Tienen buena potencia eléctrica, pero con problemas de estabilidad en la red (muchos cortes).

##### COBERTURA DE RED DE GAS

La localidad de Labordeboy no cuenta con servicio de

Gas Natural en red. La población utiliza gas envasado comprado en los distintos comercios minoristas lo que tiene un alto costo para la población en general como resultado de la carencia del servicio. La red de media presión pasa por la localidad de Wheelwright a 10 km y también el gasoducto de la RP<sup>o</sup> 90, ambos podrían proveer de gas en red a la localidad si se hacen las obras necesarias.

### Centros de Logística

No posee centros de logística, el predio donde se ubican los acopios poseen internamente un área destinada al movimiento de camiones.

En tiempos de cosecha los camiones atraviesan y paran en las zonas residenciales lo que genera riesgos de accidentes para la población.



Plaza Central



Plaza Central

## DIMENSIÓN SOCIAL

### POBLACIÓN

#### Características socio-demográficas

La población según CENSO 2001 es de 1.091 habitantes. Se estima que ha disminuido en el CENSO 2010 a 1.011 personas. Sin embargo, en los últimos años parece haber un leve repunte de la misma por el aumento del costo de vida en otras localidades, desde la comuna estiman que hoy viven unas 1.200 personas.

La mayor población son menores y adultos mayores, hay poca población adulta o jóvenes en actividad laboral.

### Saneamiento Básico

#### COBERTURA DE RED DE SANEAMIENTO Y CLOACA

La localidad de Labordeboy no cuenta con una red desagüe cloacal. La población utiliza sistemas de pozos absorbentes, lechos nitrificantes, etc. Como resultado de la carencia del servicio. Esto genera problemas porque los mismos se saturan y rebalsan, obligando a realizar desagotes periódicamente o padecer problemas ambientales como poner en riesgo la salud de la población. Hay un proyecto presentado en DINAPREM para la realización de un proyecto, se propone hacer un trabajo conjunto con la localidad de Abraham.

### POBLACIÓN

## POBLACIÓN

**Población 2010: 1.011 habitantes, 515 varones y 496 mujeres (I<sub>masc</sub> 103.83%)**

**Población 2001: 1.193 habitantes**

## POBLACIÓN POR GRUPOS DE EDAD

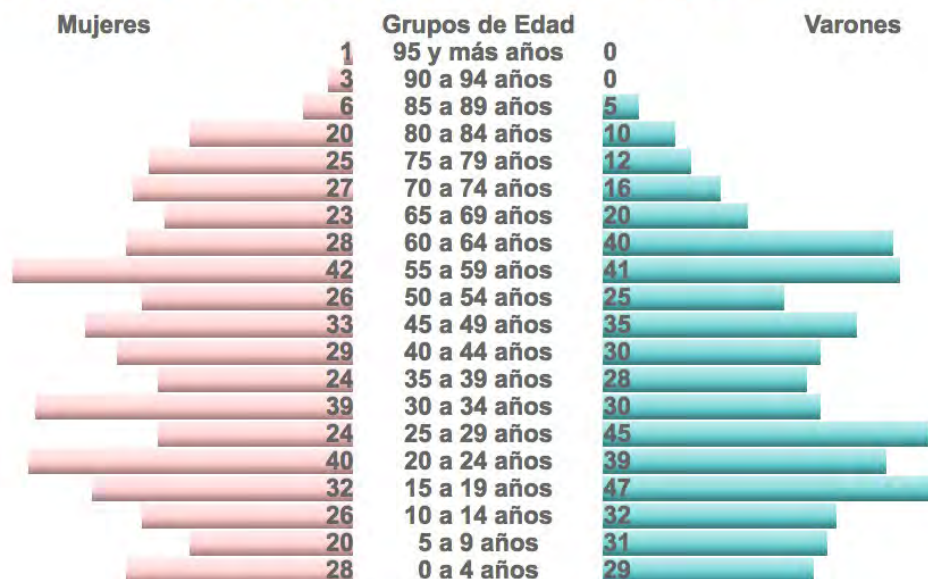



## Acceso al Agua Potable

### Objetivos e Iniciativas de Programas de Agua y Saneamiento de ONU-Hábitat

<p><b>01.</b> Elevar la conciencia sobre los problemas de agua y saneamiento, así como fomentar la aplicación de los documentos guía, normas, estándares y herramientas por parte del sector de agua y saneamiento, y socios de ONU-Hábitat.</p>	<p>En el año 2000, los estados miembros de la Asamblea General de la ONU se comprometieron con los Objetivos de Desarrollo del Milenio (ODM). Este compromiso incluye el objetivo de reducir el número de personas sin acceso al agua potable en un 50% en 2015.</p>	<p><b>.05</b></p>
<p><b>02.</b> Formar alianzas estratégicas entre los principales actores en agua y saneamiento, como las Naciones Unidas, bancos de desarrollo, contribuyentes, centros urbanos, servicios públicos, organizaciones no gubernamentales y las comunidades para promover el aumento de los niveles de inversión en programas de ONU-Hábitat.</p>	<p>Durante la Cumbre Mundial sobre el Desarrollo Sostenible (CMDS) en Johannesburgo en 2002, los gobiernos participantes renovaron sus compromisos con este objetivo, incluso ampliando la meta para también incluir el saneamiento básico.</p>	<p><b>.06</b></p>
<p><b>03.</b> Entrenar a los principales actores del sector de agua y saneamiento para que puedan desarrollar, proveer y gestionar servicios mejorados de agua y saneamiento.</p>	<p>Cada persona necesita un mínimo de 20 litros de agua al día para satisfacer las necesidades básicas mínimas, aunque esta cantidad puede todavía dar lugar a problemas de salud. Por lo tanto, gobiernos y autoridades deben tener como objetivo garantizar al menos de 50 a 100 litros de agua por persona al día.</p>	<p><b>.07</b></p>
<p><b>04.</b> Estimular a las instituciones de agua y saneamiento en los países participantes para replicar iniciativas locales como consecuencia del aumento de los flujos de inversión y con la participación de las comunidades locales.</p>		



### COBERTURA DE RED DE AGUA

La localidad de Labordeboy cuenta con cobertura del servicio de red de agua potable en la totalidad de su área urbana, el problema radica en que el agua posee una alta concentración de arsénico. según revelan una serie de estudios de la Sociedad de Dermatología de Argentina, INTI, INTA, ICES, CONICET, por sólo mencionar algunas instituciones y aunque es en baja concentración no es recomendable para consumo humano.

Para proveer de agua potable apta para consumo disponen de una planta de osmosis inversa que se encuentra en el predio ferroviario, la misma necesita que se le realicen tareas de mantenimiento periódicamente para mejorar el servicio, la provisión se hace mediante bidones ya que es muy costoso conecatar la planta de osmosis a la red existente. La comuna hace controles periódicos a la planta para garantizar la calidad de la red de agua potable como del suministro de agua para consumo.

### Stock de Vivienda Local

Las localidades poseen una determinada cantidad de viviendas habitadas. Dichas viviendas se clasifican, según el INDEC, utilizando la variable “Tipo de Vivienda Parti-

cular”, de la siguiente manera:

- **Vivienda Aceptable:** hogares en departamentos y casas Tipo A
- **Vivienda Recuperable:** hogares en Casas Tipo B
- **Viviendas Irrecuperables:** hogares en ranchos, casillas y locales no habitables.

### Déficit Cuantitativo de Vivienda

Muestra el déficit habitacional cuantitativo, que se define por la relación numérica entre viviendas y hogares, y por la residencia en viviendas de tipo irrecuperable.

Da cuenta sobre un tipo de insuficiencia que se mitiga con la definición de estrategias para la incorporación de unidades de vivienda al parque habitacional. Esto explica la magnitud de viviendas nuevas necesarias.

El déficit registrado es de 75 unidades, la mitad de estas familias no puede adquirirlas, es decir, son las que necesitan ayuda del estado. Desde el estado ya se entregaron 11 viviendas, hay un proyecto de provincia para la construcción de otras 6 unidades



Planta de osmosis inversa

La administración comunal también tiene un registro de familias que necesitan un terreno para construir su vivienda.

Para dar solución al déficit (aparte de llevar un registro de la demanda no satisfecha) han desarrollado un plan de acceso al lote. El mismo consta de entregar lotes que la comuna recupera vía usucapión administrativa de terrenos abandonados, (especialmente en el barrio Villa Estela).

La elección de la familia beneficiada se hace determinando la necesidad del caso mediante un estudio realizado por una trabajadora social. A la familia beneficiada se le cobra el costo de proveer la infraestructura mínima (cordón cuneta, ripio, luz y agua), a esto se le suma el compromiso de que al año de tener la posesión real deben arrancar la construcción de la vivienda.

### Déficit Cualitativo de Vivienda

Muestra la situación de hogares que habitan en viviendas deficitarias; es decir, aquellas cuyas condiciones de estado y localización requieren reparaciones o se en-

cuentran incompletas. El déficit cualitativo se compone de la suma de tres elementos:

- Hogares en Casas Tipo B (recuperables)
- Hogares en Viviendas Aceptables (Casas Tipo A y departamentos) con hacinamiento crítico.
- Hogares en Viviendas Aceptables que no cuentan con red de agua ni red de cloaca.

Considerar el déficit habitacional cualitativo aporta a la definición de políticas públicas que inciden sobre el parque existente a través de políticas que promuevan el acceso en propiedad o en alquiler, o que faciliten el acceso al crédito para adecuar la vivienda al tamaño del hogar; o bien promoviendo intervenciones para mejorar las condiciones de las unidades existentes.

Desde la comuna estiman que existen alrededor 20% de las viviendas que se encuentran en mal estado de conservación y necesitan reparaciones o también casos donde las familias han crecido y necesitan ampliarse con un mejor criterio de construcción para evitar que se produzca hacinamiento o deterioro de la calidad de vida de sus habitantes. Desde la comuna tiene un programa

que colabora con la reparación de las mismas, ya sea con materiales como con mano de obra.

### Régimen de propiedad y tenencia

Según datos comunales, en la localidad los habitantes son propietarios de sus viviendas, desde hace unos años ha aumentado la cantidad de viviendas que son alquiladas, se estima que estas son un 25% aproximadamente.

Esto se debe al bajo costo de vida en relación a las ciudades cercanas y a la poca distancia con ellas, aproximadamente 20 minutos en automóvil).

### Villas y Asentamientos y Hacinamiento Crítico

No existen villas ni asentamientos, si hay familias en situación de vulnerabilidad que reciben ayuda del estado. Estos son casos aislados y se encuentran dispersos en el tejido urbano.

La comuna tiene un programa para recuperar terrenos abandonados y otorgárselos a las familias con mayor

necesidad. Esto con el compromiso de iniciar la obra al año (Programa ya descripto anteriormente).

## EDUCACIÓN

### Máximo nivel educativo alcanzado

Aquí se presenta información sobre la condición de alfabetismo y asistencia educativa de la población, vinculada al grado de finalización de cada uno de los niveles educativos. La fuente de los datos es el Censo Nacional de Población, Hogares y Viviendas 2010.

El objetivo es dar cuenta de manera oportuna, adecuada y permanente de la situación de bienestar social de la población y de las brechas en su interior, como así también brindar insumos precisos para el diagnóstico y direccionamiento de las políticas públicas.

La demanda educativa se encuentra cubierta por la oferta pública en las escuelas primarias y secundarias.

- Una escuela primaria Sarmiento nº549 con capacidad ociosa.
- Una escuela secundaria N° 352, que alberga unos 90



Escuela agro-técnica

alumnos de la región. Esta tiene terminalidad agro técnica. A la tarde hacen talleres relacionados a la actividad agraria. Tienen en la escuela un proyecto para volverla una escuela pupilo.

Actualmente no se dictan talleres ni cursos de capacitación que faciliten la inserción laboral, existe necesidad de desarrollarlos.

## SALUD Y SEGURIDAD

La localidad se encuentra en un estado de alerta ya que no alcanza a cubrir las demandas de la población. La localidad cuenta con un SAMCO (Sistema Atención Médica Comunitaria), donde se brinda el servicio de atención médica clínica y en caso de accidentes o cuadros de mayor complejidad, el paciente es estabilizado y luego derivado a un nosocomio de mayor complejidad. Tienen un médico que cubre 8 hs diarias junto a dos enfermeros, los fines de semana se refuerza 24 hs pero con guardias pasivas. Se destaca la unidad de traslado del centro de salud que resulta de gran efectividad a la hora de cubrir urgencias.

Según los datos aportados por parte de las autoridades locales el mayor problema que afronta la localidad en materia de salud es el diagnóstico frecuente de cáncer, estos se han manifestado desde hace décadas y no tienden a disminuir. Es importante aclarar que al momento en la localidad no se pudo realizar estudios científicos que verifiquen esta problemática por falta de recursos, sin embargo, se basan en observaciones periódicas que van realizando desde la comuna. Gran parte de los mismos se deben al uso de agroquímicos y al alto contenido de arsénico del agua. Si bien se ha concientizado a los productores locales sobre estos temas, faltan controles e infraestructura que permita mitigar esta enfermedad.

En materia de seguridad la comuna no registra hechos delictivos graves dentro de su jurisdicción. La localidad cuenta con una comisaría con un móvil. El principal problema que afrontan es el narcomenudeo en localidades cercanas que afecta a la población local, especialmente por consumo de las mismas. Existen algunos pocos delitos rurales menores.



fuentes: Secretaría de Planificación Territorial y Coordinación de Obra Pública

## Economía

Las ciudades son las principales fuentes de riqueza económica porque generan alrededor de un 70% del Producto Bruto Interno (PBI) del mundo. La mayoría de las industrias y negocios están dentro o cerca de áreas urbanas, aportando puestos de trabajo a los ciudadanos.

Debido a que hay más oportunidades laborales en las áreas urbanas, las ciudades atraen gran parte de la población en búsqueda de empleo de un país. Esto se da especialmente en países en vías de desarrollo, donde cada vez más actividades económicas suceden en las ciudades, y la diferencia entre los sueldos urbanos y rurales crece. Esto causa una rápida migración del campo a la ciudad.

Actualmente, más del 50% de la población mundial vive en ciudades, y se espera que esta cifra aumente a más del 65% en 2030. Si las oportunidades económicas urbanas no siguen el ritmo del influjo de personas que buscan empleo, la pobreza urbana puede tener efectos nefastos para la salud y el bienestar de gran parte de la población.

Los gobiernos se encuentran con una serie de desafíos económicos y financieros al lidiar con una población urbana en crecimiento:

Generar prosperidad económica como consecuencia del crecimiento de la población urbana.  
Financiar infraestructura y servicios para acomodar a los nuevos residentes y apoyar a la población existente.  
Facilitar el crecimiento económico y la creación de un empleo inclusivo.

### Desarrollo económico local (DEL) para un crecimiento económico inclusivo

Plantea apoyar el crecimiento económico inclusivo. A pesar de que las ciudades son las mayores proveedoras de empleo tanto formal como informal, el desempleo y el subempleo urbano son todavía problemas graves en el mundo.

La economía informal tiende a desarrollarse en paralelo al rápido crecimiento demográfico y sustituye otras formas más estables de generación de ingresos, ya que la oferta de empleo formal no puede cumplir con la creciente demanda.

Las ciudades tienen un papel crucial a la hora de unir personas con puestos de trabajo. Los gobiernos pueden ayudar a hacer las ciudades competitivas para acercar los beneficios del desarrollo económico a los sectores relegados.

Un enfoque participativo hacia la creación de una estrategia DEL puede ayudar a identificar necesidades críticas y barreras y construir sobre elementos endógenos en el ámbito local.

Adicionalmente, los gobiernos pueden tomar medidas proactivas para enfrentar pérdidas económicas y desarrollar una cadena de suministro, a la vez que crea un entorno propicio para la actividad empresarial, con regulaciones justas, transparentes y estables.

### Resultados a esperar:

Los gobiernos locales deberán desarrollar una visión estratégica respecto de sus economías, mercados, y los desafíos y oportunidades de la creación de empleo en los próximos años.

Se desarrollarán estrategias DEL bajo un enfoque participativo que recaba aportes de las partes involucradas y apoya una implementación coordinada. Se apoyará la inversión tanto pública como privada para generar beneficios sociales que refuercen el desarrollo económico.

La creación de empleo tendrá como objetivo primordial a la población excluida.



### Actividades económicas locales y Ocupación según rama de actividad

El principal motor de la economía local es la industria agro-ganadera junto al acopio de cereales, pero no se desarrollaron industrias que procesen la materia prima local. Existe un acopio de AFA y otro de la empresa "Commodities" (perteneciente a la corredora Grimaldi - Grassi).

En materia industrial se destaca la existencia de una fá-

brica de heladeras a gas llamada "Siamgas", es una empresa desprendida de "Siam - Ditella", una de las más importantes del país con varias sucursales en distintas ciudades. Hoy esta industria se encuentra desahogada, solo se hace reacondicionamiento. Actualmente se está ampliando a fabricación de aires acondicionados. También existen pequeños talleres textiles que son fundamentalmente familiares, trabajan en ellos entre siete y diez personas aproximadamente.

Es importante destacar que, las fuentes laborales de gran parte de la población de la localidad de Labordeboy se encuentran en las localidades de Hughes, Wheelwright y Melincué.

Es por este motivo que se destacan las dinámicas de ciudad dormitorio con el deterioro de rutas y complicaciones por falta de conexiones por parte del transporte público.

### Tasa de desocupación

Según datos de la localidad el desempleo es muy alto, ronda el 35%. El principal problema es la falta de capacitación, las empresas absorben y asisten con trabajos temporales e informales. Desde la comuna también colaboran con todo tipo de asistencia.

Existe una alta demanda de profesionales y capacitación a distancia.

### Ingresos familiares mensuales

Mide los niveles de ingresos mensuales medios de hogares urbanos según diferentes unidades territoriales. El cálculo del indicador surge de promediar el ingreso total por hogar en un territorio o jurisdicción determinado. Los ingresos familiares son un componente central en las condiciones de vida de la población. Están en relación clara y directa con la calidad de vida.

Se estima, desde la administración comunal, que el ingreso promedio de las personas ronda los 10.000 a 12.000 pesos, con una dispersión muy grande ya que los sueldos parten de los 5.000 pesos hasta los 40.000 pesos.

## DIMENSIÓN AMBIENTAL

El Programa de las Naciones Unidas para el Medio Ambiente (PNUMA) es el portavoz del medio ambiente dentro del sistema de las Naciones Unidas y actúa como catalizador, promotor, educador y facilitador para promover el uso racional y el desarrollo sostenible del medio ambiente fortaleciendo las instituciones para la gestión racional del medio ambiente.

El PNUMA participa en actos y actividades encaminados a desarrollar y mejorar el estado de derecho ambiental, incluido el desarrollo progresivo del derecho del medio ambiente, la protección de los derechos humanos y el medio ambiente, la lucha contra los delitos contra el medio ambiente, el mejoramiento del acceso a la justicia en cuestiones ambientales, y el fomento de la capacidad general de los interesados pertinentes.

El derecho ambiental es una de las bases para la sostenibilidad ambiental y la plena realización de sus objetivos es cada vez más urgente debido a las crecientes presiones ambientales.

En Argentina, se establece por la Ley N° 27.287, el Sistema Nacional para la Gestión Integral del Riesgo y la Protección Civil que tiene por objeto integrar las acciones y articular el funcionamiento de los organismos del Gobierno nacional, los Gobiernos provinciales, de la Ciudad Autónoma de Buenos Aires y municipales, las organizaciones no gubernamentales y la sociedad civil, para fortalecer y optimizar las acciones destinadas a la reducción de riesgos, el manejo de la crisis y la recuperación.

Existen una cantidad adecuada de espacios verdes para la cantidad de habitantes que posee la localidad. En el año 2015 se hizo un relevamiento del estado de los mismos, y desde ese estudio se comenzó a trabajar para mejorarlos, motivo por el cual hoy se encuentran en un estado óptimo. Como ya se mencionó anteriormente, la comuna cuenta con el asesoramiento de un ingeniero agrónomo que colabora con la planificación y el mantenimiento de dichos espacios.



Plaza Central

El principal espacio verde por su superficie es el predio ferroviario, este se encuentra bien equipado, con una senda aeróbica y un playón polideportivo. Asimismo, la localidad cuenta con dos plazas fundacionales de carácter cívico.

El polideportivo comunal que funciona en el espacio de la escuela agro técnica se encuentra equipado con pileta y canchas para la práctica de diversos deportes.

### Riesgo, amenaza, vulnerabilidad y resiliencia

El Riesgo es la probabilidad que una amenaza produzca daños al actuar sobre una población vulnerable. Al analizar el Riesgo se estiman los daños, pérdidas y consecuencias que pueden ocasionarse a raíz de uno o varios escenarios de desastre, y trata de determinar la probabilidad de ocurrencia y la magnitud de los daños por fenómenos naturales extremos. Es una herramienta que permite caracterizar a la amenaza, a la población vulnerable, su zona de impacto o el marco geográfico de la interacción entre ambos, ponderando la influencia del momento en que se produce dicha interacción a través de escenarios de riesgo.

El mapa de riesgo surge del análisis de la amenaza más la vulnerabilidad. La amenaza es el factor externo repre-

sentado por la posibilidad que ocurra un fenómeno o un evento adverso, en un momento, lugar específico, con una magnitud determinada y que podría ocasionar daños a las personas, a la propiedad; la pérdida de medios de vida; trastornos sociales, económicos y ambientales.

La vulnerabilidad es el factor interno de una comunidad o sistema. Comprende las características de la sociedad acorde a su contexto que la hacen susceptibles de sufrir un daño o pérdida grave en caso que se concrete una amenaza.

Esta variable se encuentra relacionada con la resiliencia, entendida como la capacidad de un sistema, comunidad o sociedad expuestos a una amenaza para resistir, absorber, adaptarse y recuperarse de los efectos de eventos de manera oportuna y eficaz; lo que incluye la preservación y la restauración de sus estructuras y funciones básicas.

La comuna de Labordeboy utiliza un depósito a cielo abierto a dos kilómetros hacia el norte por la RP<sup>93</sup>, el mismo se encuentra muy visible, se necesita reubicarlo y acondicionarlo. Esto al momento no es posible por problemas de articulación de políticas con vialidad nacional. La recolección se realiza diariamente con un camión compactador, se retira todos los residuos sin



Polideportivo



ningún tipo de separación. Los basurales a cielo abierto, además de ser un peligro latente para la salud de las personas, ya que suelen ser uno de los focos infecciosos de muchas de las enfermedades que contraen a diario las personas que habitan en sus inmediaciones; son focos de contaminación de acuíferos, de suelo y de agua; y suelen ser una de las principales causas de incendios forestales, con la consecuente pérdida de diversidad.

Respecto de las fumigaciones y uso de pesticidas, la normativa provincial a la cual se encuentra adherida la localidad determina que a 500 mts solo se pueden utilizar productos “banda verde” y a 3 km “banda azul”. Desde la comuna se elaboró un protocolo de fumigación, pero en la realidad dicho protocolo es de difícil cumplimiento debido a la falta de concientización de los productores. Debido a esto se han registrado protestas y controles informales. Desde la administración comunal se promueve que no se realice ningún tipo de fumigación a un kilómetro de distancia del área urbanizada alentando eco-cultivos con siembra a disco, sin uso de herbicidas.

Otra problemática que se afronta es la manipulación de productos químicos de alta toxicidad en el área urbana, especialmente en los talleres y galpones. Ambos exponen a la población a distintos riesgos de salud en el corto y largo plazo.

En la Provincia de Santa Fe se atraviesa una situación muy crítica respecto de inundaciones. Pero, por sobre todo, el aumento del nivel freático (NF) está causando una gran disminución de hectáreas aptas para el cultivo.

Según estudios del Instituto Nacional de Tecnología Agropecuaria (INTA) donde se parte de la base de que el avance agrícola puede tener múltiples efectos sobre la dinámica hídrica y la evolución del NF. En los mismos se aclara que se debe tener en cuenta que no está claro en qué medida el reemplazo de vegetación puede haber contribuido a exacerbar los fuertes ciclos de inundaciones severas experimentados en el centro-oeste de la región durante los últimos años, se puede especular que existe una tendencia a generar mayores excesos hídricos al pasar de los pastizales naturales (dominantes

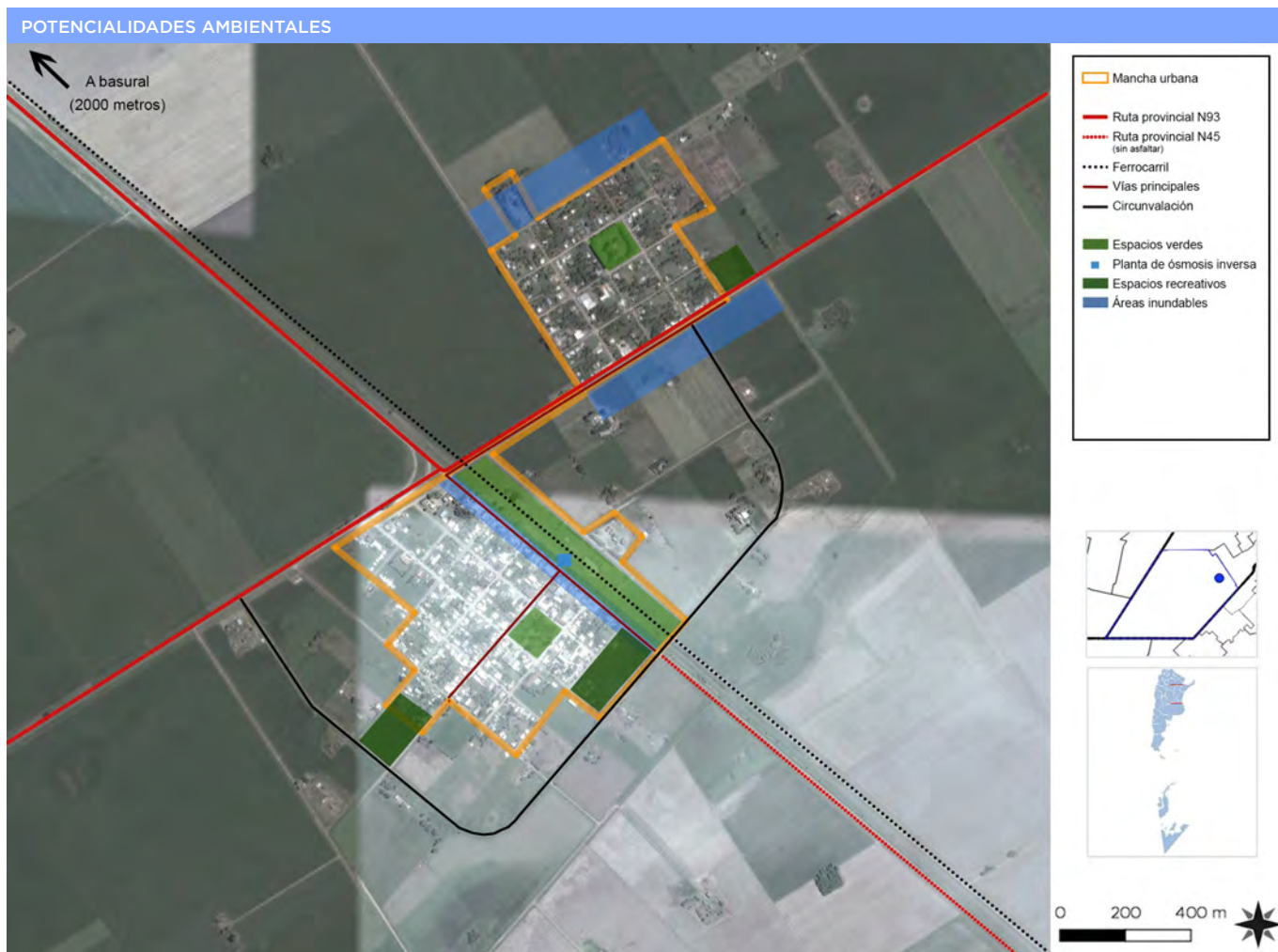

Fuente: Secretaría de Planificación Territorial y Coordinación de Obra Pública

hasta principios del siglo XX) a rotaciones de pasturas y cultivos anuales (típicas hasta a la década del ochenta) a cultivos anuales continuos con posterioridad. Muchos o todos los fundamentos que explican la causa del fenómeno pueden ser ciertos, pero hasta el momento no se tiene una real cuantificación de sus efectos directos sobre el fenómeno tratado, que en definitiva es el ascenso del NF como agravante de los anegamientos.

El análisis del comportamiento de las napas se realizó sobre la base de los datos medidos en la EEA Rafaela del INTA. La serie utilizada registra información desde Noviembre de 1969. Donde se tuvieron en cuenta los NF junto con el Balance Hídrico (equilibrio entre todos los recursos hídricos que ingresan al sistema y los que salen del mismo, en un intervalo de tiempo determinado).

Dichas investigaciones concluyen que la ocupación con forrajeras perennes y pastizales no hubiera evitado los ascensos de napa y los anegamientos de las últimas décadas, (al menos en el departamento de castellanos

donde se realizó el análisis) y tampoco permitirían reducir el NF a valores anteriores a los de la década del 1980, como así tampoco evitaría los ascensos del NF hasta la superficie. Pero si permitiría moderar los ascensos y la duración de los mismos si bien, en años con BH muy positivo o lluvias intensas se pueden producir picos de ascensos, éstos serían de menor duración y consecuentemente de menor impacto negativo por la mayor demanda de los cultivos.

El NF no es un problema constante, pero si se registran problemas graves en la época de precipitaciones abundantes, cuando la misma sube y se encuentra con los pozos absorbentes, dado que no se realizó una red de desagüe cloacal en la localidad. Esto representa un gran un riesgo en la salud de la población, los derrumbes de pozos absorbentes afectan también la estructura de construcciones por la baja resistencia e inestabilidad del suelo. También se registra que en estas condiciones también hay agua que brota desde los cordones y desde la junta del pavimento.

## DIMENSIÓN INSTITUCIONAL

### Sociograma

El mapeo de actores clave, también conocido como mapa social o Sociograma, supone el uso de esquemas para representar la realidad social, comprenderla en su extensión más compleja y establecer estrategias de cambio para la realidad así comprendida.

Con esto se busca no solo tener un listado de los diferentes actores que participan en una iniciativa, sino conocer sus acciones y los objetivos de su participación, identificando roles y responsabilidades de los actores sociales más relevantes.

Se debe mirar más allá del panorama superficial de roles de los diferentes actores: ¿Quién presiona y por qué? ¿Quién no es escuchado? ¿Quiénes son los afines y quiénes los opuestos?, ¿Qué capacidad de influenciar las acciones de otros tienen determinados actores?, ¿Cuáles son más vulnerables?, etc.

Esto nos ayuda a representar la realidad social en la que se intervendrá, comprenderla en su complejidad y diseñar estrategias de intervención con más elementos que solo el sentido común o la sola opinión de un informante calificado. Permite seleccionar mejor los actores a los que se deba dirigir en tal o cual momento.

Para esto se procede a la identificación de las distintas instituciones, grupos organizados o personas que podrían ser relevantes en función del proyecto de acción o investigación. Para proyectos de intervención, resulta clave identificar en forma concreta los posibles actores con las que se vincularán, que tipo de relaciones se establecerá con ellos y cuál será el nivel de participación de cada uno de los actores.

Usualmente son considerados actores aquellos individuos, grupos o instituciones que son afectados o afectan el desarrollo de determinadas actividades, aquellos que poseen información, recursos, experiencia y alguna forma de poder para influenciar la acción de otros para generar propuestas de intervención. El objetivo es reconocer las principales funciones de los actores res-

pecto del proyecto o programa, así como identificar las posibles acciones que podrían desarrollar los actores sociales e institucionales perfilando una red de alianzas interinstitucionales en relación con la propuesta de intervención.

### Ámbito Nacional

**Presidencia de la Nación:** Administración general de la República Argentina, presidente encabeza el poder ejecutivo del gobierno argentino. El presidente de la Nación Argentina es el jefe de Estado y Jefe de Gobierno, responsable político de la administración general de la República Argentina y Comandante en Jefe de las Fuerzas Armadas.

**Vicepresidencia de la Nación:** Administración general de la República Argentina, nexo entre el Poder Ejecutivo y el Poder Legislativo, al ser éste Presidente de la Cámara de Senadores de la Nación Argentina.

**Ministerio del Interior, Obras Públicas y Vivienda:** Asistencia a Presidencia en temas relacionados al gobierno político interno en un régimen republicano, representativo y federal en relación a políticas públicas.

**Secretaría de Planificación Territorial y Coordinación de Obra Pública:** Entidad a cargo de la Planificación Territorial de la República Argentina encargada de articular acciones a escala nacional, provincial y local como componente estratégico para las decisiones públicas, con el objeto de dar coherencia y sinergia a la multiplicidad de esfuerzos que inciden en un mismo territorio.

### Ámbito Provincial

**Gobernación de la Provincia de Santa Fe:** Cabeza del Poder Ejecutivo a cargo de la provincia. El Poder Ejecutivo es ejercido por un ciudadano con el título de gobernador de la Provincia. Entre las atribuciones que recaen sobre el gobernador, se encuentran las de ser el jefe superior de la administración pública y el representante de la Provincia en sus relaciones con la Nación y con las demás provincias. Además, concurre a la formación de leyes con las facultades emergentes y provee, dentro de los límites concedidos por la Constitución Provincial, a la organización, prestación y fiscalización de los servicios

públicos. En su carácter de agente natural del gobierno, el gobernador hace cumplir en la Provincia la Constitución y las leyes de la Nación.

**Ministerio de Gobierno y Reforma del Estado:** entiende en todo lo inherente al gobierno interno, a la relación con el Poder Legislativo; a la planificación y coordinación de las políticas y acciones del Gobierno Provincial y aquellas que impliquen la reforma del Estado y en la elaboración de políticas para el fortalecimiento del Régimen Municipal que aseguren su autonomía.

**Ministerio de Obras Públicas y Vivienda:** entiende en todo lo inherente al proyecto, construcción, ampliación, reparación y mantenimiento de la infraestructura edilicia a cargo del Gobierno Provincial, sea para su propio uso o en beneficio de la comunidad.

### Ámbito Local

**Presidencia Comunal de la Comuna de LABORDEBOY:** Máxima autoridad del Comuna de LABORDEBOY, cabeza del poder ejecutivo.

**Administración de una Comuna:** estará a cargo de una Comisión Comunal elegida por la comunidad. Conjuntamente se elegirá una Comisión de Contralor de Cuentas, que tendrá a su cargo el control del gasto comunal, a la cual, la Comisión Comunal deberá presentar comprobantes y balance para su aprobación o desaprobación.

### Vecinos y Usuarios

#### Participación Ciudadana y Gobierno Abierto

Los gobiernos locales están jugando un papel más importante en el diseño de políticas y la prestación de servicios públicos esenciales a menudo en un contexto de estructuras institucionales y de gobernanza débiles. La transparencia y la rendición de cuentas son esenciales para las ciudades hoy en día como medio para mejorar los niveles de confianza de los ciudadanos en las instituciones públicas.

Gobernar sin el ciudadano se ha convertido en una alternativa casi imposible, por lo que los gobiernos locales necesitan mejores canales de comunicación para com-

prender las necesidades de sus representados.

Así mismo, los ciudadanos de todo el mundo también están solicitando mejores instrumentos para controlar que la administración pública sea eficiente y responsable.

En la localidad de Labordeboy la administración comunal es de un tamaño muy reducido, centralizada y con fuerte presencia en la comunidad, en localidades tan pequeñas, los estados comunales concentran mucha demanda de la población, con todo tipo de reclamos, y al ser tan cercanas hacen todo lo que pueden por mejorar al calidad de vida de sus habitantes. El problema con el que se encuentran es fundamentalmente la escasez de recursos humanos capacitados y recursos económicos propios para poder, no solo dar solución al día a día, sino planificar las acciones en el mediano y largo plazo.

La recaudación fiscal es baja por dos motivos, por un lado, los ciudadanos no pagan en tiempo y forma ya que el poder de policía de la comuna es muy débil. y por otro lado, el valor fiscal de las propiedades está muy por debajo del valor que tienen en el mercado inmobiliario.

Se desarrolla una sociedad totalmente dependiente de un actor central que es la comuna, motivo por el cual se ven obligados a atender una diversidad muy amplia de problemáticas. Otras instituciones que congregan parte de población son los clubes y cooperativas. Por último, hay una baja movilización e involucramiento ciudadano en la participación por los asuntos públicos.

Identidad Cultural

Existe un fuerte arraigo por parte de la gente joven sin embargo estos emigran de la localidad por falta de oportunidades laborales y ofertas culturales que impactan en la calidad de vida y el desarrollo de las familias, a pesar de ello tratan de mantener lazos con la comunidad.

Las principales fiestas y festivales que organiza la comuna son:

- **Fiesta Provincial del Encuentro:** Es la que dio origen al instituto "Cimarrón", tiene su motivo en los viajes de reencuentro de los inmigrantes con sus orígenes (en este caso franceses). Ya lleva 10 años de conti-

## RESUMEN DE INDICADORES

# LABORDEBOY

POBLACIÓN	DEPARTAMENTO	PROVINCIA
1011	GENERAL LÓPEZ	SANTA FE

DATOS	%
<span style="color: red;">1</span> HOGARES SIN RED DE AGUA	15,16
<span style="color: orange;">2</span> HOGARES SIN RED DE CLOACAS	100,00
<span style="color: green;">3</span> HOGARES SIN RED DE ELECTRICIDAD	2,13
<span style="color: red;">4</span> HOGARES SIN RED DE GAS	100,00
<span style="color: red;">5</span> HOGARES CON TENENCIA IRREGULAR DE LA VIVIENDA	17,82
<span style="color: cyan;">6</span> VIVIENDAS IRRECUPERABLES	1,27
<span style="color: orange;">7</span> VIVIENDAS CON MATERIALES INCOVENIENTES	13,15
<span style="color: red;">8</span> DESOCUPACIÓN GENERAL	6,44
<span style="color: orange;">9</span> TRABAJO INFANTIL	4,55
<span style="color: red;">10</span> DESEMPLEO JUVENIL	9,33
<span style="color: orange;">11</span> DESOCUPACIÓN FEMENINA	3,45
<span style="color: orange;">12</span> TASA ANALFABETISMO	4,92
<span style="color: green;">13</span> POBLACIÓN ADULTA SIN EDUCACIÓN SUPERIOR (DE 25 AÑOS O MAS EDAD)	91,99
<span style="color: blue;">14</span> MORTALIDAD INFANTIL (POR MIL)	1,06

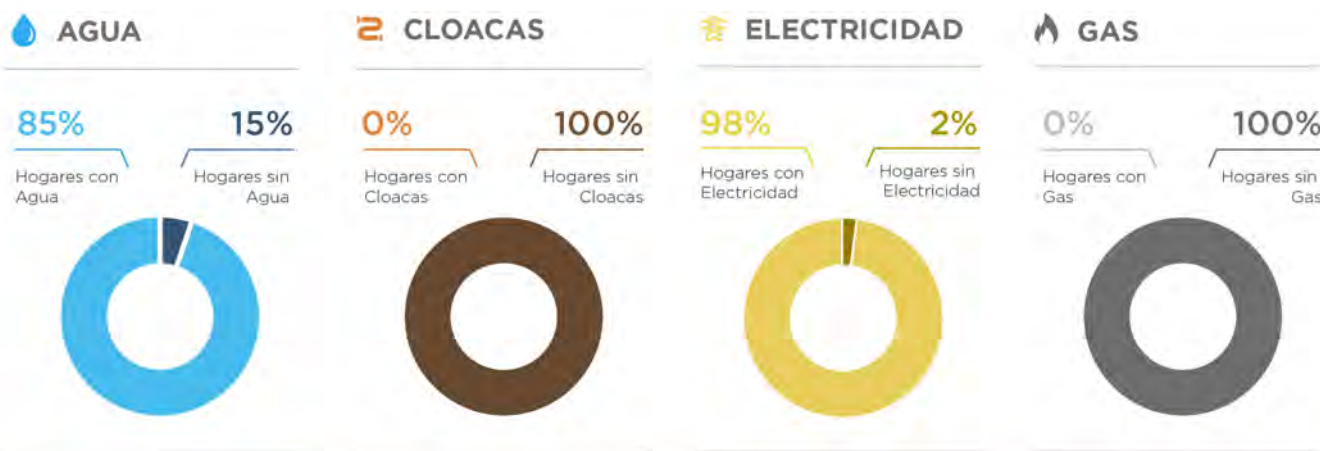
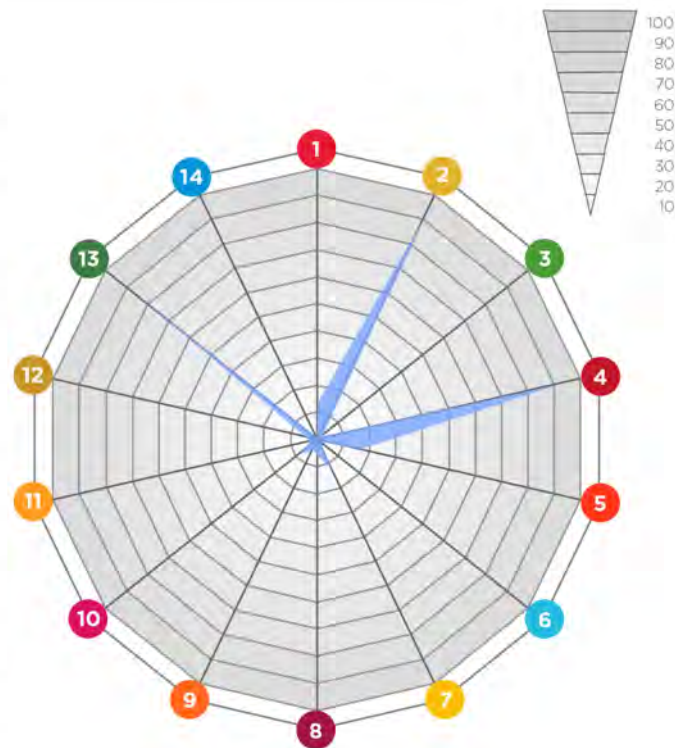

SPTyCOP en base a datos Censo Nacional de Población, Hogares y Vivienda. INDEC 2010 y Cuestionario Municipal 2016

nidad.

- **Encuentro de autos antiguos.** También ya lleva 10 años de continuidad.
- **La Fiesta de la Juventud.**

### MAPA DE SITUACIÓN ACTUAL

El mapa de situación actual, síntesis del diagnóstico previo, pone en evidencia los problemas preponderantes del municipio sobre los que será clave enfocar los programas y proyectos.

El territorio se conforma por diferentes elementos que

interactúan entre sí, unos propios del medio biofísico, otros como resultado del desarrollo social y económico del área. Así, el medio natural y el medio construido presentan límites a veces claros y plausibles de medición milimétrica. Otras veces, la línea divisoria no llega a ser totalmente categórica y se desdibuja en una zona difusa, tentacular, pixelada o simplemente mixturada y es difícil decir donde empieza o donde termina uno u otro.

Áreas centrales, residenciales, industriales, Infraestructuras, accidentes geográficos, etc. y la relación entre ellos definirán el modelo territorial que nos permita comenzar un camino hacia lo socialmente deseable.

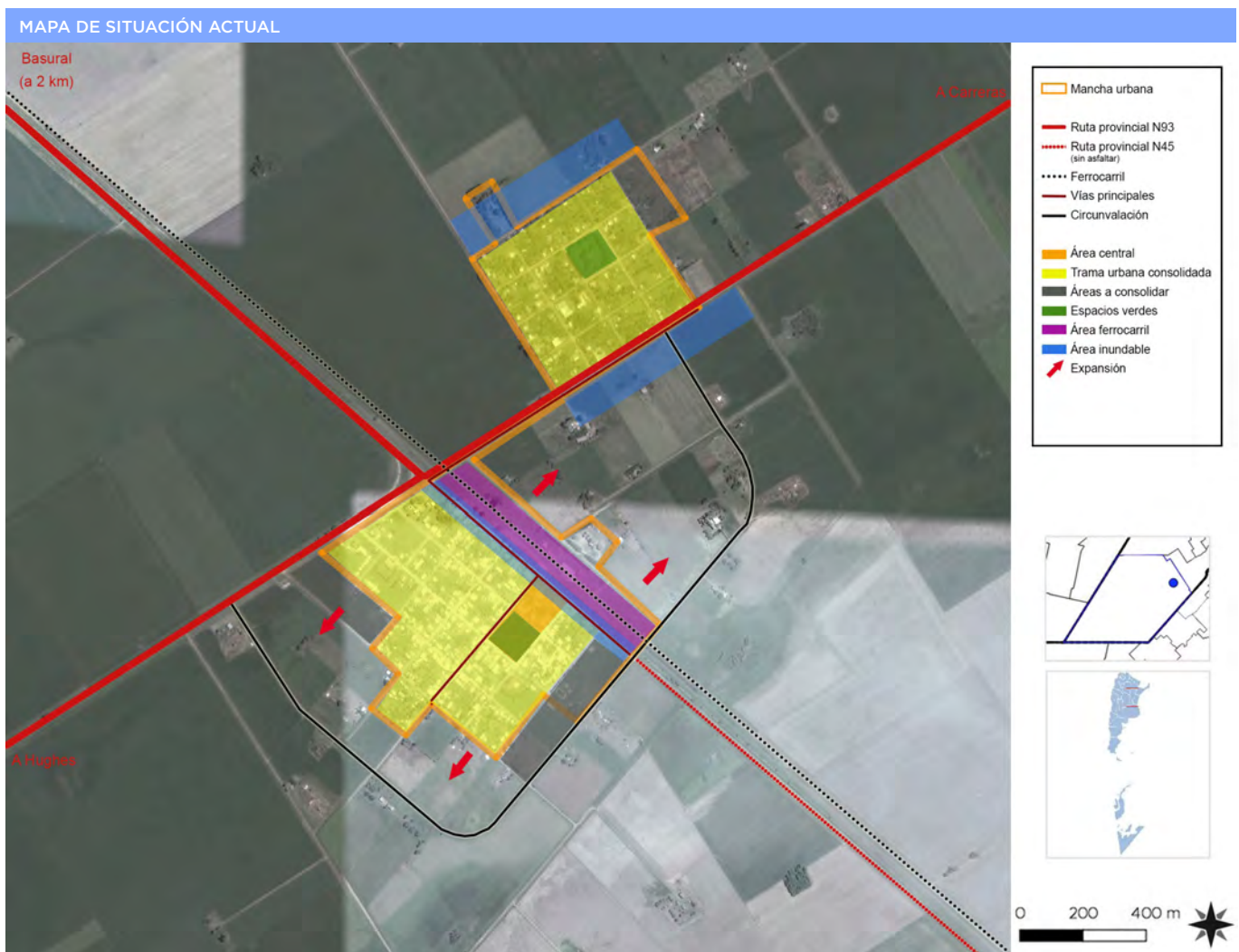

Fuente: Secretaría de Planificación Territorial y Coordinación de Obra Pública



PLAN ESTRATÉGICO TERRITORIAL LABORDEBOY

# PROBLEMAS Y OBJETIVOS

—  
03.





# CAPÍTULO 3

## Problemas y objetivos

A partir del diagnóstico se presentan una serie de problemáticas a mejorar o áreas a potenciar mediante su desarrollo, que se han agrupado según distintas temáticas. Surgen así áreas de acción que proponen identificar las causas de la situación actual que generan algún problema o incompatibilidad en el día a día de sus habitantes para poder identificar los objetivos necesarios que permitan desarrollar programas y proyectos para lograr el tipo de ciudad deseada.

## DIMENSIÓN FÍSICA

Los problemas urbanos que se presentan tienen parte de su origen y potencial solución en la carencia de un organismo local que se dedique a la planificación y coordinación de esta disciplina en particular, es decir, la falta de un “Área de Planeamiento Urbano” con personal dedicado a dicha función. Esto le permitiría al gobierno local solucionar los problemas derivados del crecimiento urbano, déficit de vivienda, gestión y coordinación de obras con jurisdicciones provinciales y nacionales.

A diferencia muchas localidades de la región, Labordeboy se caracteriza por problemas de carácter estructural. Tanto el paso del ferrocarril como el acceso desde la RP<sup>o</sup> 93, junto al empalme y cruce de la RP<sup>o</sup>45 deberán ser cuestiones primordiales a analizar y mejorar, dado que la localidad se encuentra dividida en dos grandes manchas urbanas separada por tierras rurales, volviendo a las mismas barreras urbanas a mitigar. Esto naturalmente dificulta la provisión de bienes y servicios públi-

cos como también conspira con la consolidación de los centros urbanos.

Otro de aspectos que se debe mejorar es la consolidación del área central, si bien no se encuentra en mal estado a la misma le hace falta realizar una reforma que le permita tener una calidad urbana acorde a su rol dentro de la estructura del pueblo.

Un tema central es generado por las características del relieve de la pampa ondulada y el creciente nivel de la napa freática, lo cual genera áreas de riesgo de inundabilidad, entre otras cuestiones.

Una cualidad a tener en cuenta es que en la región se encuentran municipios y comunas de reducido tamaño y las mismas problemáticas, por ello sería ideal empezar a sentar las bases para un trabajo y desarrollo conjunto de las administraciones del área.

## ÁRBOL DE PROBLEMAS Y OBJETIVOS - DIMENSIÓN FÍSICA

### CAUSAS

- Obras de carácter temporal y precario sobre los accesos a la localidad
- Paso del ferrocarril, cruce de rutas y división de la mancha urbana
- Aumento en el nivel de las napas freáticas con ondulaciones en el relieve
- Falta de planificación

### PROBLEMAS

- Deterioro de rutas de acceso y falta de pavimento en el área urbana
- Barreras urbanas generadas por cruces de rutas, el ferrocarril y dispersión del tejido urbano
- Áreas inundables en la mancha urbana
- Deterioro del equipamiento y mobiliario urbano
- Deterioro del área central

### OBJETIVOS

- Reparar rutas de acceso y pavimento del trazado urbano
- Mitigar las barreras urbanas en la trama urbana de la localidad
- Consolidar suelo urbano existente para atender el aumento de la población
- Renovar el área central de la localidad a través de la construcción de nuevos equipamientos y mobiliario urbano

### PROYECTOS

- Programa integral de soluciones habitacionales
- Programa de equipamiento e infraestructura de transporte
- Programa de reordenamiento de transporte
- Programa de movilidad sustentable
- Programa de mejoras de accesos, pavimentación e instalaciones de logística
- Programa de desarrollo y completamiento de servicios y bienes públicos básicos
- Programa de mitigación de barreras urbanas
- Programa de jerarquización y puesta en valor del área central

## DIMENSIÓN SOCIAL

Se deben mejorar las condiciones de habitabilidad y la calidad de vida, no por ello destruyendo la convivencia de las diferentes actividades que son características en la localidad y, por sobre todo, prestando vital atención a la situación actual en villas y asentamientos del territorio.

Para esto, es necesario el desarrollo de una serie de políticas públicas de corto, mediano y largo plazo para dar respuesta a los sectores más vulnerables de la población; al poner al alcance de estos una mejora sustancial en la calidad de vida, ya sea a través de la mejora de la habitabilidad, la convivencia con la industria o con políticas habitacionales serias que ataquen las problemáticas existentes de raíz.

Entre los problemas que hacen a la dimensión social podemos resumirlos en tres grandes grupos.

Aquellos que derivan de lo económico e institucional, perjudicando a la población en su desarrollo integral provocando que los jóvenes activos laboralmente ten-

gan pocas posibilidades haciendo que se radiquen en las grandes ciudades, o que la comuna funcione como una ciudad dormitorio en relación a las localidades vecinas de Hughes, Melincué y Wheelwright. Esto ha llevado al que predominen familias con niños y al envejecimiento de la población.

Otros de los grandes problemas sociales derivan de los factores ambientales y su impacto en la calidad de vida de la población vulnerable. En el caso de la localidad de Labordeboy, el desborde de los pozos absorbentes, las inundaciones y la alta cantidad de arsénico en el agua potable ha provocado el deterioro de la salud de la población, especialmente de los sectores más postergados, como también numerosas molestias ya que deben recoger el agua apta para consumo humano con bidones en el lugar específico donde se encuentra la planta de osmosis inversa.

Finalmente el problema del déficit habitacional podría reducirse si se articulan esfuerzos conjuntos entre la comuna y la provincia o nación.

## ÁRBOL DE PROBLEMAS Y OBJETIVOS - DIMENSIÓN SOCIAL

<b>CAUSAS</b>	<ul style="list-style-type: none"> <li>Falta de oportunidades laborales y de desarrollo integral</li> <li>Falta de obras de saneamiento (cloacas y red de agua apta para consumo)</li> <li>Falta de articulación pública y privada para la construcción de viviendas sociales</li> <li>Falta de conexiones de transporte público con otras localidades</li> <li>Falta de capacitación de la población vulnerable y jóvenes</li> </ul>
<b>PROBLEMAS</b>	<ul style="list-style-type: none"> <li>Envejecimiento de la población</li> <li>Deterioro de la calidad de vida de la población por problemas derivados de la falta de obras de saneamiento y la contaminación de la red de agua</li> <li>Detección de enfermedades por causas ambientales en la población</li> <li>Deficit de vivienda</li> <li>Dificultad en la inserción laboral de la población</li> <li>Escasa conectividad regional</li> </ul>
<b>OBJETIVOS</b>	<ul style="list-style-type: none"> <li>Crear oportunidades laborales y de desarrollo integral de la población</li> <li>Planificar y ejecutar obras de cloacas</li> <li>Planificar y ejecutar red de agua potable apta para consumo humano</li> <li>Capacitar la población vulnerable y joven</li> <li>Articular planes y programas de soluciones habitacionales con provincia y nación</li> <li>Adquirir terrenos para la construcción de viviendas sociales</li> <li>Mejorar el servicio de transporte urbano</li> </ul>
<b>PROYECTOS</b>	<ul style="list-style-type: none"> <li>Programa de adecuación de construcciones existentes</li> <li>Programa integral de asistencia social</li> <li>Proyecto de cámaras de seguridad y monitoreo</li> <li>Programa de fortalecimiento del sistema de salud pública</li> <li>Programa integral de adecuación educativa</li> </ul>

## DIMENSIÓN ECONÓMICA

Labordeboy tiene como principal fuente generadora de empleo la actividad agrícola ganadera. En torno a esta se fueron surgiendo diferentes empresas agro ganaderas, algunas de ellas como cooperativas donde se agrupan los productores para poder mejorar su rendimiento y obtener mayores beneficios por aumento creciente por escala.

También disponen de empresas locales (familiares en su mayoría y pequeñas), dedicadas a la confeccion textil. Se destaca la fábrica de heladeras “Siamgas”, como la mayor industria de la localidad.

Desde el punto de vista económico, la Comuna debe apuntar a implementar políticas para generar mayor valor agregado a partir de la producción agrícola y ganadera.

Al mismo tiempo impulsar la producción local y diversificar de la matriz productiva para generar las condiciones adecuadas para la localización de nuevos emprendimientos que puedan atraer a los jóvenes que estudiaron en ciudades (ya capacitados) y deciden volver a comenzar emprendimientos en su pueblo natal.

## ÁRBOL DE PROBLEMAS Y OBJETIVOS - DIMENSIÓN ECONÓMICA

### CAUSAS

- Falta de políticas orientadas desarrollo económico
- Falta de articulación público - privado
- Falta de capacitación e inserción laboral

### PROBLEMAS

- Falta de trabajo y formación para la población activa de bajos recursos
- Fuga de los proyectos de perfil emprendedor o innovador
- Escaso desarrollo de las industrias locales

### OBJETIVOS

- Articular actores públicos y privados
- Impulsar la producción local
- Generar nuevos puestos de trabajo
- Ampliar la matriz de productividad

### PROYECTOS

- Programa de misiones comerciales
- Programa de fortalecimiento y formalización laboral
- Programa formador y capacitador de capital humano e inserción laboral
- Programa de desarrollo industrial
- Programa de revitalización de "Nodos Regionales"
- Plan de conformación de un banco e incubadora emprendimientos productivos



## DIMENSIÓN AMBIENTAL

El estudio sistémico de la realidad ambiental puede abordarse teniendo en cuenta las relaciones de mutua dependencia de sistemas diferenciados.

Como en varias localidades, la contaminación hídrica es un tema de suma importancia ya que la altura de la napa freática, junto con la falta de una red de saneamiento cloacal ocasionan la saturación de los pozos absorbentes y la contaminación de las napas por el uso de este sistema. Si existen sectores en el área urbana, que ante lluvias copiosas se inundan con facilidad, este barrio coincide con el asentamiento de la población vulnerable, ya que el precio de la tierra suele ser más accesible. Si bien se han realizado canalizaciones estas no alcanzan a evitar que se inunde.

Relacionado a lo descrito se encuentran también problemas la contaminación originada por los pesticidas utilizados en la fumigación de las áreas rurales lo que

provoca una disminución en la calidad de vida, más allá de tener las precauciones y controles necesarios, la situación ideal sería contar con barrera verde (arbolada) perimetral que rodee el área urbana y funcione como fuelle de las actividades residenciales y rurales.

Por otro lado, se encuentra la problemática creciente en las localidades de la región que ocasionan los basurales a cielo abierto que se encuentra próximo a la mancha urbana, no siendo el tratamiento óptimo por la contaminación que ocasionan.

Cabe destacar que el espacio público en general, en la localidad, presenta evidentes signos de deterioro debido a diferentes causas: deficiencia o falta de mantenimiento, falta de presupuesto, falta de planificación y consolidación. Es por ello que se considera necesario contar con un plan de acción integral para poner en valor y mantener los espacios públicos de la localidad.

## ÁRBOL DE PROBLEMAS Y OBJETIVOS - DIMENSIÓN AMBIENTAL

CAUSAS	Falta de centro Gestor de Residuos Sólidos Urbanos
	Distancia insuficiente entre el área residencial y la zona rural
	Uso de pesticidas y fumigaciones en la región
	Falta de obras de infraestructura hídricas de escala regional y local
	Nivel de napas freáticas elevado y ondulaciones en el terreno
PROBLEMAS	Existencia de basural a cielo abierto
	Problemas de salud por el uso de agro químicos en la zona rural
	Contaminación de napas y suelos
	Inundación de zonas rurales y urbanas
OBJETIVOS	Desarrollar obras de infraestructura estratégicas de escala regional
	Establecer cinturones verdes, controlar fumigaciones y uso de pesticidas
	Creación de Áreas Periurbanas con Implementación de huertas
	Regular la fluctuación hídrica
PROYECTOS	Plan de canalizaciones hídricas
	Programa de puesta en valor de espacios verdes y cualificación urbana
	Programa de control de fumigaciones y uso de agro-químicos
	Programa de gestión de Residuos Sólidos Urbanos RSU

## DIMENSIÓN INSTITUCIONAL

Se entiende a las instituciones como mecanismos de orden social y cooperación a fin de normalizar el comportamiento de un grupo de individuos.

En este sentido, las instituciones trascienden la voluntad individual en pos de una instancia superior, el bien social. Desde nuestra perspectiva de análisis, esto comúnmente aplica a las organizaciones formales de gobierno y servicio público.

El principal problema que afronta la localidad es la confluencia de la escasez de recursos y falta de capacitación del personal. De ello se desprenden un conjunto de inconvenientes que tienen como eje la mala comunicación a todo nivel.

Esto provoca grandes dificultades para articular esfuerzos conjuntos con los estados provinciales y naciones como también en generar espacios de participación ciudadana o desarrollar proyectos de participación público - privado.

El escaso desarrollo institucional también tiene su correlato en las organizaciones intermedias, por ejemplo, los clubes, colectividades, etc., que podrían mejorar sus condiciones.

Para dar una solución se debe implementar programas de capacitación que permita formar a los dirigentes y personal encargado de articular a los distintos actores de la comunidad.

## ÁRBOL DE PROBLEMAS Y OBJETIVOS - DIMENSIÓN INSTITUCIONAL

### CAUSAS

- Falta de capacitación del personal comunal
- Falta de desarrollo de políticas de articulación institucional
- Falta de articulación entre los distintos actores públicos y privados
- Problemas de recaudación fiscal (tasas municipales)

### PROBLEMAS

- Mala articulación entre comuna, provincia y nación
- Escasez de recursos
- Escaso desarrollo de instituciones intermedias
- Poca participación ciudadana
- Mal estado de las instalaciones municipales

### OBJETIVOS

- Articular esfuerzos entre comuna, provincia y nación
- Articular esfuerzos y apoyar instituciones intermedias
- Desarrollar políticas de participación público - privadas
- Creación de un "Observatorio de Violencia de Género"
- Desarrollar políticas de participación ciudadana
- Mejorar el estado de los inmuebles, equipamiento y capacitación de la comuna

### PROYECTOS

- Programa hacia la igualdad de género
- Programa de articulación institucional
- Programa de gobierno abierto
- Programa de modernización y reestructuración institucional
- Plan revalúo y recaudación fiscal local
- Programa de desarrollo de proyectos PPP (participación público privado)
- Programa para creación de un Plan urbano - ambiental local



SEGUNDA PARTE

# FASE PROPOSITIVA

—  
02.



PLAN ESTRATÉGICO TERRITORIAL LABORDEBOY

# LINEAMIENTOS ESTRATÉGICOS

—  
04.





# CAPÍTULO 4

## Lineamientos Estratégicos

En la primera etapa de este trabajo la recopilación de información provino de diferentes fuentes que, luego de ser procesada y ordenada, decantó en un proceso de análisis hasta llegar a la elaboración de un Modelo de Situación Actual del Territorio poniendo de manifiesto los principales problemas sobre los que se debe trabajar a modo de diagnóstico.

La segunda etapa tiene como objeto configurar respuestas a las diferentes conceptualizaciones conformadas en la etapa de diagnóstico. Es deseable hacer foco en la innovación y el cambio institucional, ya que el plan requiere utilizar la prospectiva para definir escenarios que permitan la observación de los cambios sociales en curso.

Las políticas de ordenamiento se plantean con el fin de transformar la realidad territorial y expresan la voluntad política de la gobernanza y el fortalecimiento institucional. Estas políticas apuntan a la superación de conflictos y el aprovechamiento de las oportunidades locales para el mejoramiento de las condiciones de desarrollo siguiendo los objetivos de desarrollo sustentable de la Agenda 2030 de la ONU-hábitat, especialmente el objetivo 11 y sus metas.

Al definir los lineamientos estratégicos locales se procede respetando siempre los lineamientos de escala

nacional publicados por el Consejo Federal de Planificación, así como los de escala provincial correspondientes y los que se desprenden de planes territoriales a escala regional o micro-regional que abarcan al municipio. Dichos lineamientos actúan como premisas básicas que deben armonizarse a nivel local.

Finalmente, se presentan líneas de acción que impulsan el fortalecimiento de la planificación y la gestión de los territorios municipales. Ejes que organizan el accionar y encauzan diferentes propuestas persiguiendo un mismo fin, la consolidación, planificación y cualificación de poblaciones postergadas a través del mejoramiento de indicadores que se traduzcan en bienestar social.

A partir del modelo deseado, se desagregarán las propuestas de intervención en el territorio:

Los lineamientos estratégicos responden a los ejes problemáticos identificados. Deberán estar constituidos por una serie de programas de actuación, que involucren un conjunto de proyectos específicos y la definición de la normativa que permita soportar al Modelo Deseado definido.

- **Los Ejes de Acción** recopilan los programas.
- **Los programas** como conjuntos de proyectos abordando los procesos detectados en el diagnóstico.
- **Los proyectos específicos** implican acciones concretas que impactarán en la realidad cotidiana, eliminando o transformando las situaciones problemáticas identificadas. Deberá percibirse una mejora en las condiciones territoriales y, por ende, en la calidad de vida de la población.

### LINEAMIENTO ESTRATÉGICO 01

#### Desarrollo urbano sostenible para la inclusión social y la erradicación de la pobreza

Implica propiciar el acceso al hábitat, es decir, a la vivienda y a los servicios urbanos de saneamiento y provisión de agua y al transporte público de pasajeros, así como al equipamiento sanitario, educativo, recreativo, cultural y de seguridad. Deben contemplarse las distintas etapas del ciclo de vida, teniendo en cuenta la perspectiva de género y fomentando la diversidad cultural.

### LINEAMIENTO ESTRATÉGICO 02

#### Prosperidad urbana sostenible e inclusiva y oportunidades para todos

A través del desarrollo de las economías urbanas sostenibles,

dinámicas y eficientes, que incluyan a la totalidad de los habitantes proveyendo de trabajo decente y seguro, articulando las distintas capacidades productivas regionales. Este lineamiento incluye también la incorporación de energías renovables y eficientes que optimicen la utilización y aprovechamiento de los recursos naturales.

### LINEAMIENTO ESTRATÉGICO 03

#### Desarrollo urbano resiliente y sostenible ambientalmente

Promover el ordenamiento sostenible de los recursos naturales en los centros urbanos de modo que proteja y mejore los ecosistemas urbanos, reduzca las emisiones de gases de efecto invernadero, la contaminación del aire y promueva la reducción y la gestión del riesgo de desastres. Garantizar la gestión racional y la reducción de los residuos sólidos urbanos mediante la reutilización, el reciclaje y la reconversión de los desechos urbanos en energía. Fomentar el control, gestión y monitoreo de los vertederos y desechos industriales.

### LINEAMIENTO ESTRATÉGICO 04

#### Fortalecimiento de la estructura de gobernanza urbana

Mayor coordinación, articulación y cooperación entre los gobiernos nacionales, subnacionales y locales. Adoptando medidas para el debate y establecimiento de marco jurídico y normativo desde un abordaje participativo, involucrando a todos los sectores de la sociedad.

### LINEAMIENTO ESTRATÉGICO 05

#### Planificación y gestión del desarrollo espacial urbano

Propiciar la planificación integrada que concilie las necesidades a corto plazo con los resultados esperados a largo plazo respecto a la calidad de vida, a una economía competitiva y la sostenibilidad del medio ambiente. La ejecución de los planes debe ser flexible para que puedan adaptarse a la evolución de las condiciones socioeconómicas.

La aplicación de estos planes y evaluación deberá sostenerse de manera sistemática, incorporando las innovaciones tecnológicas y apoyando la permanente formación a los planificadores urbanos a nivel nacional, subnacional y local.





PLAN ESTRATÉGICO TERRITORIAL LABORDEBOY

# MODELO TERRITORIAL DESEADO

—  
05.



# CAPÍTULO 5

## Modelo Deseado

### Modelo Deseado

Surge como una respuesta superadora del modelo actual y representa la imagen objetivo de la estructura territorial que se propone construir mediante la implementación del plan.

En esta instancia se proponen políticas públicas específicas en función de las problemáticas detectadas en la fase diagnóstica y considerando los diferentes escenarios posibles en el futuro teniendo en cuenta los aportes de los actores involucrados (modalidades de participación, consenso intersectorial, etc.).

Las acciones que se destacan como estructurales que nos permiten corregir y direccionar las problemáticas descritas en la fase de diagnóstico se orientan por un lado desde la implementación de normativas u otras acciones institucionales, y por otro desde la materialización de obras que terminan por modificar el ambiente físico.

El primer conjunto de acciones difícilmente puede expresarse o representarse en un mapa, a pesar que su desarrollo puede tener un alto impacto en la calidad urbana. Muchos de estos objetivos tienen que ver con la dimensión institucional, entre ellos podemos mencionar la necesidad de articular esfuerzos conjuntos entre las distintas jurisdicciones (nación, provincia y comunas o



municipios), generar canales de participación ciudadana y modernizar el gobierno comunal (equipamiento edilicio, inmuebles y capacitación del personal). Asimismo desde la dimensión económica se ve la necesidad de mejorar la articulación público - privada con el objetivo de crear fuentes de trabajo, agregar valor y diversificar la matriz productiva.

Entre los proyectos que por su naturaleza tienden a alterar el espacio urbano podemos encontrar algunos que son estructurantes, en general pertenecen a la dimensión física, es el caso de la pavimentación de la RP 45, en el trayecto que la une con Wheelwright. También la consolidación de la rotonda que hace al acceso a la localidad y permite articularla con la RN 93 y el cruce del ferrocarril. Otra de las obras necesarias consiste en consolidar con pavimento apto para tránsito pesado a la calle 9 de Julio, que hace de circunvalación evitando que su circulación en zonas residenciales.

Todas estas acciones permiten ordenar el transporte de la producción rural y los usos industriales, se sugiere acompañar esto con el desarrollo de una normativa que permita relocalizar talleres, acopios y otras industrias que se encuentran dispersas en el tejido residencial.

Es de suma importancia para la localidad que el posible crecimiento de la mancha urbana tienda a suturar o consolidar el vacío que se produjo al formarse como dos localidades independientes, y en esta misma línea es necesario cualificar y reforzar la calle arteria que las une o generar nuevas.

Otro proyecto que mejora la calidad de vida de los habitantes consiste en el desarrollo y la consolidación del área central, especialmente en las plazas fundacionales de los barrios Labordeboy y Villa Estela. Esta parte del espacio público articula las principales instituciones y comercios, es el espacio de encuentro de la comunidad,



Fuente: Secretaría de Planificación Territorial y Coordinación de Obra Pública

donde se concentra la vida urbana. Las mejoras necesarias son tendientes a dar prioridad al peatón, incorporar mobiliario urbano, forestación, por sólo mencionar algunas. También es necesario realizar la repavimentación de numerosas calles ya que las frecuentes e intensas lluvias, sumado al aumento de las napas, han producido el deterioro de las calles.

En materia medio ambiente y espacios verdes de uso público la comuna tiene una cantidad de espacios públicos adecuada para la cantidad de habitantes de la localidad. Los mismos se encuentran bien equipados. La única plaza que necesita mejorar su mobiliario urbano se encuentra en Villa Estela, plaza Bernardino Rivadavia. Asimismo, se hace necesario el desarrollo de un cinturón verde sobre la franja periurbana y rural.

Un aspecto relevante respecto de la infraestructura impactando consiste en el desarrollo de la red cloacal, factor que es determinante desde la calidad de vida y el ambiente. En la misma línea se recomienda mejorar la red de agua potable eliminando el arsénico, es decir, que sea apta para consumo humano.

Desde la mirada económica y productiva es necesario mejorar y asegurar la estabilidad de la red eléctrica. En la misma línea es fundamental asegurar la cobertura de servicio de celular como la conectividad de internet (velocidad y calidad).

Finalmente, desde lo social, se hace indispensable el desarrollo de planes de vivienda, o como alternativa instrumentar los medios para incentivar la densificación de la trama urbana existente. Ambas alternativas de soluciones habitacionales deben contemplar la población que puede realizar un repago como aquellas que necesitan mayor asistencia.

### Visión Estratégica

La visión estratégica aporta la visión sobre el futuro de la comuna permitiendo direccionar la movilización de voluntades, la convergencia de intereses, y la obtención de recursos para su desarrollo y aplicación. Se trata de una visión a mediano plazo que debe ser construida con un amplio consenso y con la elaboración de escenarios que incluyan la evolución de las conductas comunitarias y sociales acorde con el cambio propuesto. Esta direccionalidad apunta a lograr un verdadero equilibrio territorial, de manera de mejorar las condiciones del hábitat, infraestructura, servicios, vivienda, educación y salud.

Para esto se desarrollarán diferentes propuestas buscando el equilibrio urbano territorial, tanto en sus zonas urbanas como rurales, potenciando y capitalizando los recursos naturales que toman forma de productos agro-ganaderos o materia prima de subproductos industriales, apuntando a la generación de valor agregado de los mismos. O al desarrollo de las industrias existentes que no están relacionadas al agro como la fabricación de electrodomésticos (heladeras o aires acondicionados) y textil (en menor medida).

Esto sumado a la importancia de conformarse como alternativa residencial de las ciudades de Labordeboy y Wheelwright aprovechando su cercanía, brindando a la futura población bajos costos y alta calidad de vida apoyado en el completamiento de bienes y servicios públicos.

Estos factores tienen que encontrar su punto de convergencia y ser complementarios a través de mecanismos de participación ciudadana e institucionales por parte de los distintos actores involucrados. El planeamiento estratégico es entonces esa puesta en valor y elemento indispensable para guiar dicha voluntad y hacer tangible el conjunto de gestiones, obras e inversiones en pos de la ciudad deseada.

### Definición de Escenarios

La utilización de la prospectiva como herramienta permite anticipar diferentes escenarios posibles para ver las oportunidades y gestionar los riesgos futuros desde una posición de ventaja, conectando las acciones de corto plazo con la perspectiva de largo plazo.

La localidad de Labordeboy ha sido desde su fundación una ciudad asociada a la producción agroganadera y posteriormente a la industria de electrodomésticos (fabricación de heladeras). Actualmente el perfil a futuro tiene la convicción de una transformación en una localidad donde, a partir de la producción rural, se pueda generar valor agregado, es decir, una localidad agroindustrial, manteniendo y ampliando el perfil relacionado a la fabricación de electrodomésticos.

Para alcanzar tal visión se propone en el corto - mediano plazo trabajar en la relocalización de las industrias y talleres, incluso en la propuesta de un predio industrial en el largo plazo. El objetivo es separar paulatinamente tales actividades del tejido residencial.

Paralelamente, en el corto plazo se deben implementar

gestiones de cooperativismo o asociatividad entre actores públicos - privados como también de las localidades entre sí, tratando de encontrar problemáticas comunes como también complementariedad para apaliar necesidades puntuales.

Dentro de los proyectos inmediatos que son necesarios implementar para lograr los objetivos mencionados destacan las obras de mejoras en los accesos a la localidad, pavimentación de la RN° 45 y a largo plazo consolidar la calle 9 de Julio (perimetral) que permita separar el tránsito pesado.

A su vez, para acompañar el desarrollo productivo, es necesario implementar en materia educativa una diversidad de cursos y talleres de capacitación laboral, especialmente haciendo énfasis en la igualdad de oportunidades orientadas a las mujeres jóvenes.

Desde el punto de vista de la calidad de vida en el corto y mediano plazo los objetivos están orientados a suturar o consolidar los dos grandes barrios que se encuentran separados por un gran vacío rural, ya sea con la recua-

lificación de la calle existente como con la creación de unas calles y barrios intermedios, quedando así el predio ferroviario como un gran pulmón verde.

En el mediano plazo a su vez deben iniciarse las obras de saneamiento, como ser las cloacas y el completamiento o reparación del asfaltado (en etapas).

Finalmente, uno de los últimos objetivos que persigue la localidad es en materia de soluciones habitacionales, actualmente existe un déficit de unas 75 familias que necesitan vivienda nueva o ampliación de la existente.

### Comparativo de variables

El desarrollo de la fase cero y la elaboración de los mapas, permiten identificar las áreas deficitarias, los problemas y prioridades. A continuación, se detalla un listado de mapas que contienen información esencial necesaria para un estudio expeditivo y una eventual localización de futuros proyectos. De esta manera, se logra dimensionar el impacto que generarían en el territorio y la población.

### Mancha urbana e Incompatibilidad de usos de suelo

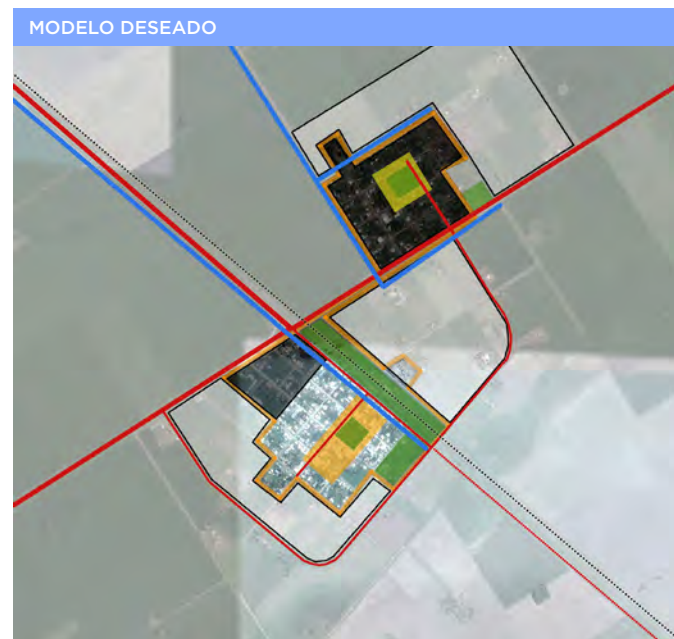
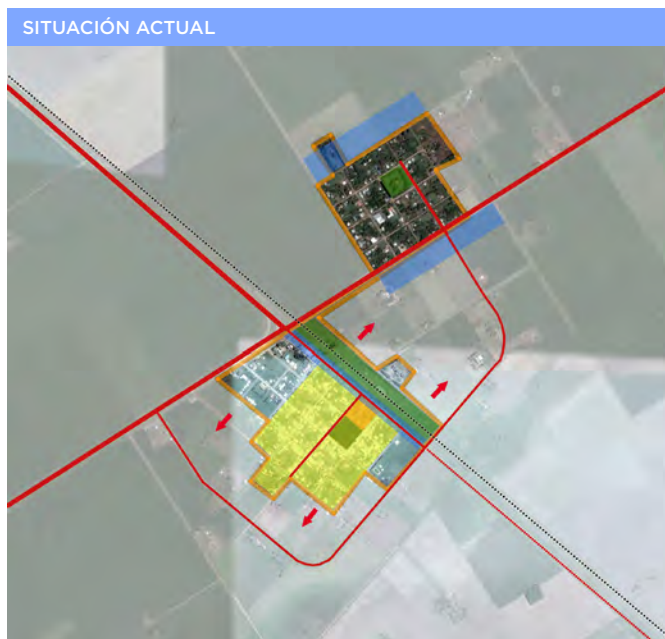

Se busca identificar la mancha urbana actual de la localidad de estudio. La definición de la situación actual del centro urbano desde lo físico. Por otro lado, la delimitación del límite deseado en coincidencia con los lineamientos de la extensión de las redes de agua y saneamiento y desagüe cloacal (infraestructura que conforma

el denominado anillo hídrico), así como también de espacios verdes y equipamientos comunitarios.

La limitación a la extensión de la ciudad evita que el costo de proveer los servicios básicos de infraestructura sea cada vez mayor aumentando así su eficiencia, como

también los efectos positivos que esto tiene en la movilidad local.

Como ya se mencionó anteriormente, desde su origen Labordeboy tiene su mancha urbana dividida en dos grandes barrios separados por un vacío donde se desarrollan actividades rurales y el predio ferroviario que hace de espalda urbana al barrio de Labordeboy (fundacional).

De expandirse la mancha urbana de la localidad los esfuerzos deberían ser tendientes a completar dicho va-

cio. Esta expansión debe ser seguida de la infraestructura necesaria para garantizar buena calidad de vida.

En el tejido existente se mezclan galpones, talleres, sectores de acopio e industrias generando el detrimento de la calidad urbano ambiental. Por este motivo descripto las iniciativas son tendientes a favorecer la relocalización de usos industriales hacia la calle 9 de Julio (perimetral), y la densificación de la mancha urbana existente. Si se agregan nuevos suelos urbanos debemos prever la incorporación de infraestructura básica (agua potable, gas, electricidad y cloacas).

### Cobertura de red de agua y red cloacal



La comparación entre la zona actual donde se muestran las zonas cubiertas por el servicio de agua potable de red y la extensión y completamiento deseado permiten definir el orden de prioridades para la extensión de la red. Identificar las zonas cubiertas por el servicio de agua potable de red es fundamental en esta planificación. La comparación entre la zona actual y la posible extensión de la mancha permite definir las zonas deficitarias actuales y potenciales, es decir, las zonas donde es imperioso desarrollar proyectos de extensión de la red de infraestructura.

Esta extensión, junto con la de saneamiento y desagüe cloacal, son las que definen el anillo hídrico de la localidad, es decir, el modelo deseado. Cabe destacar también la importancia de la consideración de las condiciones

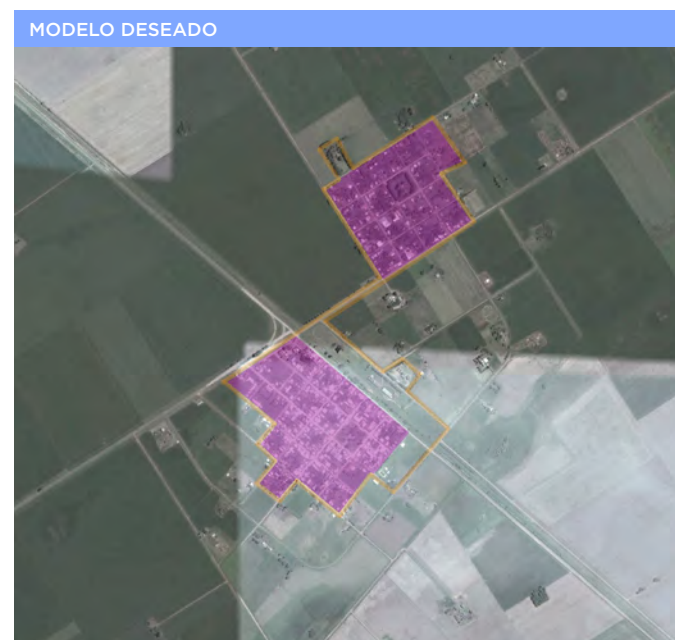

de vulnerabilidad social y las estrategias de crecimiento que permiten establecer un orden de prioridades en la extensión de la cobertura de la red.

La red de agua potable cubre la totalidad de la mancha urbana, el principal problema radica en la concentración de arsénico en la misma. Para ello han implementado una planta de osmosis inversa que se encuentra en el predio ferroviario equidistante de los extremos de la comuna volviéndola fácilmente accesible. Para alcanzar un estadio superador es necesario conectar estas plantas a la red, permitiendo que el agua potable se apta para consumo llegue directamente a las viviendas, o por lo menos colocar una red que permita acceder en las plazas de ambos barrios dando mayor comodidad.

## Espacios verdes y riesgo ambiental

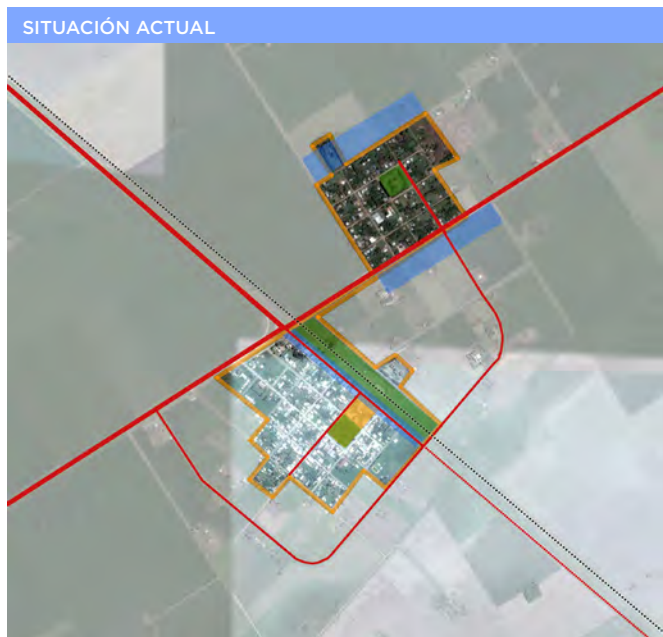

Dentro de la mancha urbana suelen existir espacios verdes públicos y muchas veces su distribución territorial no es equilibrada, por lo que barrios enteros pierden la posibilidad de aprovechar estas zonas de convivencia y recreación, además de no poder acceder a los servicios ambientales que este tipo de lugares puede brindar tanto de manera directa como en forma de externalidades positivas.

La localización de los existentes permite advertir rápidamente las zonas deficitarias, y en base al crecimiento futuro y a las condiciones de hábitat, se pueden priorizar las zonas que requieren proyectos de nuevos espacios verdes de manera tal que pueda trazarse un acercamiento a una situación socialmente deseada. Sin bien la distribución de los espacios verdes y su cantidad alcanzan a cubrir las necesidades, es necesario mejorar el mobiliario urbano y también parte de la arquitectura de la plaza Bernardino Rivadavia que se encuentra en el barrio Villa Estela. El resto de los espacios verdes también pueden ser mejorados, pero sobre el entendimiento que la situación actual es buena, por lo tanto, no constituyen una prioridad.

La identificación de zonas que se encuentran bajo amenaza de fenómenos tales que pueden derivar en situa-

ciones de desastre es fundamental para la planificación territorial: la localización de zonas de riesgo de inundación, deslizamientos, basurales, suelos contaminados, y las limitaciones derivadas de las zonas de reserva.

Estas zonas no deben ser urbanizadas de manera directa, por lo que es recomendable que la extensión de las redes de servicios no aliente a su ocupación espontánea. Pueden ser áreas estratégicas para la protección del paisaje, y oportunidades para generar espacios públicos.

Para mitigar las problemáticas ambientales que surgen de la producción rural se debe implementar un plan de forestación de las zonas periurbanas y rurales, esto permitiría mejorar la absorción del agua de lluvia, reducir el impacto de los climas extremos y mejorar la calidad de vida en la localidad.

Por otro lado, el basural que hoy utilizan se encuentra al límite de su capacidad, sin control y a costado de uno de los accesos sobre la RP<sup>o</sup> 93, debe pensarse en la localización de un nuevo depósito y de ser posible coordinar esfuerzos con otras localidades para el desarrollo de un GIRSU (gestión de residuos sólidos urbanos entre varias localidades).

## Estructura vial jerarquizada



En materia de estructura vial es fundamental la mejora de los accesos de la RP<sup>93</sup> y la pavimentación de la RP<sup>45</sup> que la conecta con Wheelwright. También mejorar la calidad del transporte público de pasajeros (paradores, frecuencia, parque automotor, etcétera) y pensar en la intermodalidad del tendido ferroviario existente, ya sea desde el punto de vista productivo (transporte de

materia prima) como la posibilidad de incorporar servicios de transporte de pasajeros. Finalmente, en relación a la vida urbana es necesario separar el tránsito pesado de las zonas residenciales para evitar el deterioro de las calles y riesgos de accidentes, para ello se propone utilizar la calle 9 de Julio como vía de tránsito pesado.

## Área Central

La delimitación del área central remite a identificar la zona más consolidada, donde se concentran las actividades, el empleo y donde se encuentra una alta cobertura de equipamientos y servicios.

Muchas áreas céntricas pueden tener problemas, con espacios públicos degradados y con pérdida en su atracción de actividades, lo cual impulsa a la expansión urbana. La recuperación del centro es una estrategia de importancia, así como el impulso de otras centralidades en zonas consolidadas.

La localidad de Labordeboy se caracteriza por tener el área central en el barrio de Labordeboy (fundacional) este se encuentra en buen estado de preservación. Las mejoras que pueden implementarse son en función de dar mayor prioridad al peatón, mejorar las fachadas de los edificios patrimoniales, etcétera. También la plaza Bernardino Rivadavia que se encuentra en el barrio Villa Estela funciona como una suerte de área central barrial, la misma necesita cambios en la arquitectura urbana para adecuarla a las necesidades de la población.









PLAN ESTRATÉGICO TERRITORIAL LABORDEBOY

# PROGRAMAS Y PROYECTOS

—  
06.



# CAPÍTULO 6

## Programas y proyectos

Esta instancia supone la traducción de los lineamientos estratégicos en programas y proyectos concretos para accionar sobre el territorio.

Los programas se basan en una idea rectora para la transformación estructural de una problemática determinada y cada uno de ellos constituye la expresión sintética de una política pública que involucra diversos actores y recursos que inciden en el proceso de producción urbana.

Cada programa está compuesto por proyectos que remiten a diversas acciones necesarias para alcanzar los objetivos explicitados. Los proyectos pueden ser de diversa naturaleza: de obra pública, de gestión, normativos o de comunicación.

La realización simultánea del conjunto de acciones y obras de una cartera de proyectos es materialmente imposible, por lo que se hace necesario definir criterios de ponderación de proyectos a fin de determinar la secuencia temporal en la que se desarrollarán.

Los criterios son variables según cada proyecto o conjunto de proyectos y se relacionan, en general, con la población beneficiaria, los montos de inversión requeridos y la disponibilidad presupuestaria, criterios de oportunidad y sinergia respecto de otras acciones o proyectos (pueden consultarse los proyectos de la provincia en [www.sippe.planificacion.gob.ar](http://www.sippe.planificacion.gob.ar)).

Algunos ejemplos de programas con sus respectivos proyectos son los siguientes:

- » Programas que tienen que ver con la planificación del crecimiento de la ciudad, cuyos proyectos pueden estar relacionados con: la ampliación y adecuación de la red de agua potable, la construcción de red de desagües cloacales, lagunas de estabilización construcción y mantenimiento de red de desagües pluviales, construcción de plazas, mejoramiento y puesta en valor de calles, creación de sub centros y nuevas centralidades urbanas, demarcación y consolidación de calles, regularización de dominios, recuperación de tierras fiscales, programa integrales de de redes de infraestructura, planes de generación y mejora de espacios públicos, y definición de áreas de protección histórica.
- » Programas que tienen que ver con la mejora de condiciones habitacionales, cuyos proyectos pueden ser: el mejoramiento de viviendas (construcción y mejora de núcleos húmedos y/o ampliación de viviendas), la creación de fondos de microcréditos.
- » Programas que tienen que ver con la solución de problemas ambientales, cuyos proyectos pueden estar relacionados con: la relocalización de ciertos usos, la construcción de la planta de clasificación de residuos, creación de servicios de recolección de residuos sólidos urbanos y de separación de residuos en origen, creación de un sistema de monitoreo de recursos hídricos y edáficos, delimitación de líneas de ribera en ríos y arroyos, y sensibilización sobre colapsos de suelos por anegamiento, el uso responsable de agroquímicos y las ocupaciones en áreas inundables.
- » Programas de mejora de movilidad y transporte, cuyos proyectos pueden estar relacionados con: el mejoramiento y jerarquización de la red vial, la construcción de caminos, la construcción de caminos para tránsito pesado, el trazado y construcción de caminos de circunvalación y la definición de trazas alternativas para alguna calle o ruta, corredores de transporte masivo y mejoras en los servicios de transporte público,

mejoras en la operación de terminales de ómnibus, la definición de una red para vehículos de carga livianos y pesados, y el diseño y mejoramiento de la red peatonal y de ciclovías, centrales de transferencia de cargas y centrales alimentarias.

- » Programas que tienen que ver con propuestas de ordenanzas, cuyos proyectos estarían relacionados con: creación de áreas de planificación y catastro, creación del fondos municipales de obras públicas, normativas de definición y procedimiento de aprobación de subdivisiones dentro del área urbana, revisión de los códigos de planeamiento y edificación, e instrumentos urbanísticos como la contribución por valorización de inmuebles, compensaciones, cesiones de suelo, convenios urbanísticos y bancos de suelo.

### La consideración de sinergias

El estudio de sinergias o impactos cruzados entre las alternativas de inversión busca identificar la manera en la cual cada uno de los proyectos incide en el cumplimiento de los objetivos de otros proyectos. Muchos proyectos tienen incidencia en otros, lo cual permite potenciar el impacto de la inversión pública. Esta consideración ayuda a identificar proyectos que quizás no son prioritarios en sí mismos, sino por las sinergias que generan.

Este análisis complementa al análisis multicriterio, ya que su consideración conjunta permite una evaluación más exhaustiva del impacto territorial total de una determinada cartera de proyectos.

### Ponderación Multicriterio de Proyectos Metodología

Los sistemas de decisión y análisis multicriterio se basan en la construcción interdisciplinaria de conocimiento. Son herramientas por medio de las cuales se procura orientar una decisión hacia la mejor opción posible, poniendo en juego varios objetivos simultáneos y un único agente decisor. Se busca superar el análisis unicriterial, cuya principal variable es la relación coste/beneficio.

El análisis multicriterio se lleva a cabo a partir de la construcción de una matriz en la que se desagrega el concepto de impacto territorial, definiendo dimensiones de análisis del impacto y, una vez determinadas estas dimensiones, abriendo niveles de subcriterios. En función de las preferencias en los pesos asignados a los criterios y de la contribución que cada proyecto aporta a la con-

secución de objetivos, se realiza una selección de opciones, tanto para encontrar la mejor alternativa como para aceptar aquellas que parecen buenas y rechazar aquellas que parecen malas o para generar una ordenación de las alternativas de las mejores a las peores. Para concretar el análisis se utiliza una matriz en la que se desagrega el concepto de impacto territorial en cuatro dimensiones, ya tomadas en cuenta en ciclos anteriores de trabajo: las dimensiones económica, ambiental, social y espacial. A su vez, cada una de esas dimensiones se desagrega en subcriterios.

> **Asignación de pesos.** Cada equipo técnico asigna un valor de relevancia (o peso relativo) a cada uno de los criterios y subcriterios, de manera tal que la suma resulte igual a uno tanto a nivel de criterios como de subcriterios. Estos pesos se asignan tomando como referencia las prioridades de desarrollo de cada territorio incluidas en los árboles de problemas y objetivos y definidas en consonancia con su Modelo Deseado.

> **Asignación de puntajes.** El siguiente paso en el trabajo sobre la matriz multicriterio consiste en la asignación de puntajes a los proyectos según su impacto en cada uno de los subcriterios, es decir, en el mayor grado de desagregación de la matriz.

En la segunda columna se ubican los cuatro criterios principales, divididos cada uno en subcriterios (cuarta columna, empezando desde la izquierda).

Las columnas primera y tercera presentan los pesos otorgados a cada criterio y subcriterio por el equipo multidisciplinario, con acuerdo del responsable político, a partir de los datos de la realidad territorial y los objetivos de desarrollo. En las columnas de la derecha aparece el listado de proyectos ubicados en la microrregión (se incluyen dos a modo de ejemplo). En función de una escala previamente determinada, diferente de acuerdo a cada tipo de subcriterio de evaluación, y a través de la ponderación cualitativa del equipo, se asigna un puntaje a cada proyecto en cada subcriterio según la magnitud del impacto esperado del proyecto en cuestión sobre dicho subcriterio.

Esta traducción del juicio a un valor numérico permite que el SIPPE pondere esa puntuación por el peso de cada subcriterio y cada criterio, adicionándolos y resultando en un valor final para cada proyecto. De esta forma, el SIPPE puede generar una escala jerárquica de proyectos micro regionales de acuerdo con su impacto territorial.

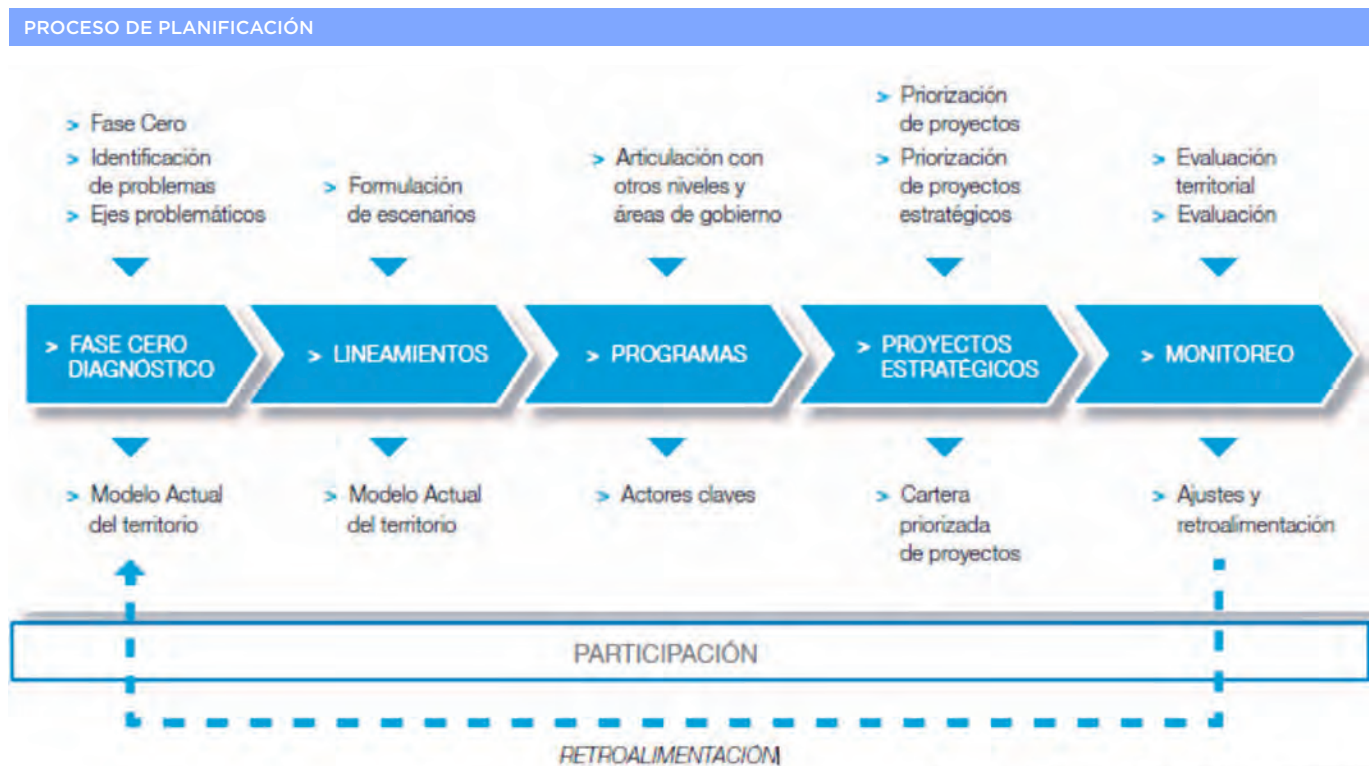

Fuente: Subsecretaría de Planificación Territorial de la Inversión Pública

Fuente: Elaboración propia

# Lineamiento Estratégico 01

Desarrollo urbano sostenible  
para la inclusión social y la  
erradicación de la pobreza

## LINEAMIENTO 01

### DESARROLLO URBANO SOSTENIBLE PARA LA INCLUSIÓN SOCIAL Y LA ERRADICACIÓN DE LA POBREZA

#### PROGRAMA DE ADECUACIÓN DE CONSTRUCCIONES EXISTENTES Y DENSIFICACIÓN DEL SUELO URBANO

##### Descripción de la Situación:

En materia de vivienda en la localidad no existen villas ni asentamientos, pero si se registran casos de familias en situación de vulnerabilidad que reciben ayuda del estado. Para dar solución al déficit la comuna, aparte de llevar un registro de la demanda no satisfecha, ha desarrollado un plan de acceso al lote. El mismo consta de entregar lotes que la comuna recupera vía usucapión administrativa de terrenos abandonados, especialmente en el barrio Villa Estela, y otorgárselos a las familias con mayor necesidad.

Estiman que hay un 20% de viviendas en mal estado con necesidad de reparación o ampliación. Para ellos la comuna tiene un programa de asistencia que provee materiales de construcción o mano de obra.

Es fundamental tener en cuenta que la localidad no busca expandir su mancha urbana, sino densificar el tejido existente, mejorar las viviendas en él y reutilizar los predios que puedan quedar desafectados de usos industriales.

##### Solución propuesta:

Se plantea el desarrollo de programas para la entrega de materiales de construcción y mano de obra para la mejora de las viviendas deficientes teniendo como prioritarias a las familias en situaciones de vulnerabilidad. Se trabajará con un equipo interdisciplinar donde será un trabajador social el encargado de definir las especificidades de cada caso. En algunos casos la asistencia será total y en otros solo de materiales o de mano de obra. También quedara a definir según el caso el repago de los beneficios recibidos.

También se deberá crear un equipo de trabajo comunal, encargado del planeamiento urbano de la localidad, pla-

nificación territorial y la articulación entre la localidad y los estados Provinciales o Nacionales para la gestión de planes de soluciones habitacionales.

Se desarrollará un observatorio de tierras residenciales, y se buscará gestionar áreas vacantes de uso dentro de la trama, donde se densificará y se pondrá a disposición de las familias en búsqueda de viviendas nuevas de manera competitiva y superadora del mercado inmobiliario.

#### PROGRAMA INTEGRAL DE ASISTENCIA SOCIAL

##### Descripción de la Situación:

Como se mencionó en anteriormente, en la localidad existe algunas familias en condición de vulnerabilidad. Si bien en el total de la población este no es un porcentaje representativo es importante dar una solución temprana para evitar que se agudice esta situación.

##### Solución propuesta:

Gestionar antes las autoridades provinciales, nacionales o instituciones afines planes de asistencia social que ayuden de manera integral a solucionar el padecimiento de estas familias. Esto incluye soluciones habitacionales, laborales, capacitación, salud, etcétera. Todo aquello que hace de soporte sustentable en el tiempo para alcanzar el bienestar.

#### PROGRAMA DE SEGURIDAD Y CONTROL URBANO

##### Descripción de la Situación:

La localidad como muchas de la región cuenta con una reducida mancha urbana y una gran extensión de campos sembrados, el resultado deriva en una gran superficie para controlar y poca cantidad de personal policial para poder asistir en casos de urgencia.

##### Solución propuesta:

Se pretende con este programa poder dotar a la localidad de cámaras de seguridad para poder monitorear desde la Comisaria en el centro de la mancha urbana varios lugares a la vez, y no requerir de sumar personal para casos muy eventuales de delitos.

Los accesos urbanos serían de primordial importancia para poder realizar un rastreo de movimientos en caso de delitos graves.

#### **PROGRAMA DE FORTALECIMIENTO DEL SISTEMA DE SALUD PÚBLICA**

##### **Descripción de la Situación:**

Actualmente, la localidad de Labordeboy tiene la necesidad de seguir equipando el SAMCO para ser una respuesta cada vez más eficaz a los problemas de la sociedad y así mejorar la calidad de vida. Cabe destacar que no solo en esta localidad, sino que, en la región, la población se destaca por ser altamente envejecida.

##### **Solución propuesta:**

Se propone establecer un programa comunal, con el fin de crear un fondo para la compra de equipamiento necesario. También se deberá establecer vínculos con la

provincia para llegar a un mejor y rápido resultado.

#### **PROGRAMA INTEGRAL DE ADECUACIÓN EDUCATIVA**

##### **Descripción de la Situación:**

La localidad como muchas de la región cuenta con un sistema educativo adecuado para la población. Pero en el caso de un crecimiento deberían ampliarse y mejorarse las instalaciones actuales.

##### **Solución propuesta:**

Se propone establecer un programa comunal, con el fin de crear un fondo para la compra de equipamiento necesario. También se deberá establecer vínculos con la provincia para llegar a un mejor y rápido resultado en caso de necesitar ampliaciones más ambiciosas, donde los fondos comunes no son suficientes.



## Lineamiento Estratégico 02

Prosperidad urbana sostenible  
e inclusiva y oportunidades  
para todos

### LINEAMIENTO 02 PROSPERIDAD URBANA SOSTENIBLE E INCLUSIVA Y OPORTUNIDADES PARA TODOS

#### PROGRAMA DE MISIONES COMERCIALES

##### Descripción de la Situación:

Producto de la falta de políticas internas, no se han desarrollado mercados internacionales que podrían haber sido claves para el crecimiento de la localidad, y de la región sur de la provincia de Santa Fe.

##### Solución al problema:

Se planificará la asistencia a ferias y misiones comerciales como instrumento fundamental para posibilitar la exposición y permanencia de los productos santafesinos en los mercados internacionales. A su vez, se trata de una acción exploratoria comercial e institucional para la apertura de nuevos mercados. A través de las mismas se fomenta la formación de grupos exportadores de empresas fabricantes de iguales, similares o complementarios productos, que les abran posibilidades de aumentar su oferta productiva para abastecer la demanda internacional.

#### PROGRAMA DE FORTALECIMIENTO Y FORMALIZACIÓN LABORAL

##### Descripción de la Situación:

La informalidad laboral constituye una situación problemática, tanto desde el punto de vista social como económico: ella expresa el desaprovechamiento de la capacidad productiva de un trabajador, la vulneración de los lazos que lo vinculan con su puesto de trabajo, las dificultades de las unidades productivas para acceder a mercados o a créditos con los que incorporar tecnología e incrementar escalas de producción, por citar solo algunas de sus manifestaciones.

##### Solución al problema:

Planificación de reuniones entre la administración comunal, los empleadores y los empleados, para conocer inquietudes, intereses y problemáticas de los empleadores y los trabajadores a partir de las cuales elaborar y proponer intervenciones e iniciativas que faciliten su

tratamiento. Deberán actuar también como instancias de concientización contra el trabajo informal y, además, de monitoreo, tanto de la evolución del empleo registrado como del cumplimiento de las condiciones de higiene y seguridad en los puestos de trabajo.

#### PROGRAMA FORMADOR Y CAPACITADOR DE CAPITAL HUMANO E INSERCIÓN LABORAL

##### Descripción de la Situación:

Actualmente en la localidad se necesitan talleres de capacitación orientados al desarrollo de oficios, ya que las empresas radicadas necesitan personal con algún tipo de formación. La población deberá acompañar el crecimiento propuesto para la localidad en la capacitación industrial. Se dictan talleres de música, danza y electricidad, pero nos disponen de niveles terciarios para la complementación requerida.

##### Solución al problema:

En sentido con lo anterior mencionado es necesario elaborar un programa de capacitación hacia la población en general y una capacitación especializada a la población que trabaja particularmente en algunos rubros. Por ejemplo, estos talleres o cursos pueden ir desde, capacitación en dirección de empresas y PYMES, actividades relacionadas con la construcción. A futuro, la localidad, debería vincular esfuerzos con la provincia y nación para poder contar con un establecimiento de nivel terciario en la localidad.

#### PROGRAMA DE DESARROLLO INDUSTRIAL Y PROGRAMA DE DESARROLLO DE ÁREAS PERIURBANAS

##### Descripción de la Situación:

La localidad se caracteriza por la producción agro-ganadera, sin embargo, los desafíos a mediano - largo plazo se encuentran en vender las materias primas con valor agregado o en el desarrollo de nuevos productos con un proceso de elaboración de mayor complejidad. Es de suma importancia para la localidad que el posible crecimiento de la mancha urbana tienda a suturar o consolidar el vacío que se produjo al formarse como dos localidades independientes, y en esta misma línea es ne-

cesario cualificar y reforzar la calle arteria que las une o generar nuevas. El espacio periurbano se refiere a una situación de interface entre dos tipos geográficos aparentemente bien diferenciados: el campo y la ciudad. Es de difícil definición conceptual y delimitación, cuenta con la desventaja de que es un territorio “resbaladizo”, en situación transicional, en permanente transformación (o con expectativas de ser transformado), frágil, susceptible de nuevas intervenciones. Con el tiempo, el periurbano “se extiende”, “se relocaliza”, “se corre de lugar”.

#### **Solución al problema:**

Programa de delimitación y protección de los suelos periurbanos, apertura de debates en la localidad para que sean los propios habitantes los que discutan como quieren que este espacio de fuelle debiera ser tratado, que actividades sean las más idóneas para desarrollarse en ellos y de qué manera pueden gestionarse. Es un Proyecto a largo plazo pero que debe comenzar a ser pensado lo antes posible para la protección de la vida urbana en localidades “de campo”. Se proponen los siguientes programas:

El Programa de Agricultura Urbana (PAU) pone en marcha la generación de emprendimientos de producción y elaboración de alimentos mediante técnicas ecológicas, destinados al consumo familiar, comunitario y al mercado.

El proyecto de Agroindustrias Urbanas (AU) está basado en la creación, desarrollo y promoción de modelos de empresa social de producción y transformación de alimentos (integración vertical) obtenidos de emprendimientos de Agricultura Urbana. No se utilizan insumos de síntesis química, posibilitando alimentos de alto valor nutritivo. Las AU constituyen una alternativa contrapuesta a la del modelo económico actual donde la tendencia del mercado es ofrecer productos procesados en grandes cantidades. En este caso el pequeño productor y su familia producen y comercializan en pequeña escala proporcionando su manutención.

Los Parques y Jardines Huerta representan la mejor forma de aprovechar la experiencia social y productiva en curso. Su formación surge de la intervención de vacíos urbanos. Como objetivos de estos espacios, se busca Mejorar los ingresos de los huerteros al facilitar el acceso a un espacio de mayor superficie de trabajo y a mejores condiciones productivas. Recuperar espacios públicos con fines sociales. Mejorar la salud de la población (productores y consumidores), mientras se desarrollan

capacidades productivas en los actores asociados.

### **PLAN DE REVITALIZACIÓN DE “NODOS REGIONALES”**

#### **Descripción de la Situación:**

Muchos de las localidades tienen las mismas problemáticas y potencialidades, para ello el gobierno de la provincia de Santa Fe creó los “Nodos Regionales”, sin embargo, en la práctica estas no han tenido un éxito sobresaliente. Reactivar estas instituciones es un desafío pendiente que atañe a todos los municipios y comunas y en este sentido Labordeboy no es la excepción.

#### **Solución al problema:**

Volver a reactivar el Nodo Regional N°5 - Venado Tuerto, haciendo énfasis en generar una complementariedad de los servicios para el crecimiento agrícola ganadero que se ofrecen en la región diversificando y potenciando la oferta existente. Otro aspecto es atender problemáticas de referidas a la provisión de servicios y desarrollo de infraestructura que puede alcanzar mayor eficiencia si coordinan esfuerzos y generan mayor volumen con la intención de llegar a rendimientos crecientes por escala. Se planea también la conformación de una agencia de desarrollo económico regional.

### **PLAN DE CONFORMACIÓN DE UN BANCO E INCUBADORA EMPRENDIMIENTOS PRODUCTIVOS**

#### **Descripción de la Situación:**

La actividad económica predominante es la agroganadera, que motoriza parte del empleo en la localidad. Desde la localidad se desea desarrollar valor agregado a los productos rurales, para diversificar la producción y generar empleo. Otro punto es que los jóvenes adultos profesionales emigran a las grandes ciudades cercanas (Venado Tuerto, Firmat y Rosario) en busca de mejores oportunidades de desarrollo.

#### **Solución al problema:**

Una incubadora de empresas es una organización diseñada para acelerar el crecimiento y asegurar el éxito de proyectos emprendedores a través de una amplia gama de recursos y servicios empresariales. Las incubadoras de empresas normalmente son patrocinadas, apoyadas y operadas por compañías privadas, entidades gubernamentales o universidades. Su propósito primordial es ayudar a crear y crecer empresas jóvenes dotándolas del apoyo necesario en servicios técnicos y financieros. Esta actividad será acompañada por un Programa de emprendimientos y un Programa de jóvenes emprendedores.

## Lineamiento Estratégico 03

Desarrollo urbano resiliente  
y sostenible  
ambientalmente

### LINEAMIENTO 03 DESARROLLO URBANO RESILIENTE Y SOSTENIBLE AMBIENTALMENTE

#### PROGRAMA DE CANALIZACIONES HÍDRICAS

##### Descripción de la Situación:

El principal problema ambiental que afronta la localidad y la región son los riesgos por inundaciones producto del cambio climático y la transformación del medio ambiente causada por el accionar de hombre. Con esto nos referimos al cultivo intensivo, con siembra directa (sin aplicar la rotación de otros cultivos o la ganadería), sumado a los desmontes y falta de plantación de nueva forestación. Todo ello conduce a la impermeabilización del suelo rural que junto al aumento de las precipitaciones en frecuencia e intensidad de lluvias termina por producir el aumento de la napa freática, inundaciones frecuentes y severas. Por el motivo antes expuesto existen inundaciones en distintas zonas de la localidad, uno de los grandes problemas es la altura de la napa freática.

##### Solución propuesta:

Para ello se hace necesario implementar un programa articulado con los productores para incentivar el método de cultivos que mitiguen este problema y en el corto plazo desarrollar un conjunto de canales que permitan el libre escurrimiento del agua de lluvia.

Esto si se realiza de manera planificada y coordinada permitiría recuperar tierras productivas como prevenir inundaciones en los centros urbanos. Claro está, que dicho plan necesita la articulación inter jurisdiccional como de actores públicos y privados.

Se desarrollará un programa de canalizaciones rurales, para recuperar el suelo productivo, y un Proyecto de canalizaciones en la mancha urbana para mitigar las barreras urbanas producidas por el ferrocarril, y se redirigirán las aguas para recuperar suelo urbano susceptible de ser reserva de suelo periurbano. Siempre se acompañarán estas aperturas de canales con un Plan de forestación, y su correspondiente proyecto de paisaje urbano/rural para poder obtener de una posible barrera urbana una ganancia de espacios de recreación.

#### PROGRAMA DE PUESTA EN VALOR DE ESPACIOS VERDES Y CUALIFICACIÓN URBANA

##### Descripción de la Situación:

Existen una buena cantidad de espacios verdes, la calidad de los mismos es buena. El principal espacio verde por su superficie es el predio ferroviario, este se encuentra bien equipado, con una senda aeróbica y un playón polideportivo.

##### Solución propuesta:

Proyecto de puesta en valor de espacios verdes y recualificación del trazado urbano por parte de la administración comunal para la instalación de equipamiento y mobiliario urbano en las plazas y veredas para potenciar una calidad única en la región. El mismo debe estar en concordancia con las exigencias del código urbano redactado. A su vez tiene que coordinar con el desarrollo de la infraestructura o provisión de servicios públicos, es decir, tomar un criterio de materialización de las calles y aceras, como también del tendido de luz, etcétera, todo aquello que se hace visible y compone la vida urbana. También sería ideal contar con un Plan de forestación y reforestación para mejorar la calidad de vida urbana.

#### PROGRAMA DE CONTROL DE FUMIGACIONES Y USO DE AGROQUÍMICOS

##### Descripción de la Situación:

Las localidades cuya actividad productiva principal es la agroganadera suelen estar rodeadas por campos donde naturalmente se les realizar tratamientos de fertilización y control de plagas mediante el rocío de químicos altamente contaminantes que a largo plazo vulneran la salud de la población. Esta región también se caracteriza por un alto nivel de las napas freáticas y poca absorción del agua.

##### Solución propuesta:

Se redactarán normativas destinadas a controlar la forma de proceder ante el control de plagas, se reforzarán los controles a realizar los días que estas se realicen y se implementara un programa de concientización sobre el uso y protección de tales químicos. Sera de carácter fundamental y primordial la ejecución de un programa

de creación de cinturones verdes de forestación que sirva como atenuador de tales efectos mencionados en el párrafo anterior. Este cinturón forestal puede ser llevado a cabo mediante la disposición de normativas que obliguen a la colocación de arboledas en los campos aledaños y a la prohibición de uso de químicos en dichas fracciones.

Estas nuevas plantaciones también contribuyen con la mejora de la absorción de los suelos y eventualmente con la baja de la napa freática solucionando un problema grave de la localidad. Se propone que estos cinturones sean acompañados de un proyecto de paisaje para que funciones como áreas de recreación para la población, y deberán acompañar los cursos de agua, ya sea naturales o de canalizaciones.

#### PROGRAMA DE GESTIÓN DE RESIDUOS SÓLIDOS URBANOS RSU

##### Descripción de la Situación:

Los residuos sólidos urbanos se depositan en un basural a cielo abierto. La disposición de los residuos de esta manera trae aparejados inconvenientes tales como: la contaminación del aire por la quema de basura, la alimentación de animales, la proliferación de roedores, el

deterioro del paisaje, la contaminación de las aguas subterráneas y superficiales.

##### Solución propuesta:

Es suma importancia concientizar sobre la correcta gestión de los residuos sólidos urbanos (RSU) de la comuna de Labordeboy, asociada al alto impacto ambiental que esto significa, al cual debe darse solución definitiva por diversos motivos.

Se recomiendan tres proyectos de suma importancia y que son complementarios entre sí. Como primera medida se deberá concientizar a los ciudadanos de la localidad sobre la importancia de la separación en origen de los RSU a través de un programa de concientización.

Como medida paralela la administración local deberá comprometerse a gestionar el residuo forestal e informar del protocolo a seguir a los ciudadanos.

A largo plazo se deberá encarar el proyecto de un centro de Gestión Integral de Residuos Sólidos Urbanos de manera inter jurisdiccional ya que son varias las localidades de la zona las que poseen dicha falta y de esta manera se reducen los costos de funcionamiento.

## Lineamiento Estratégico 04

### Fortalecimiento de la estructura de la **Gobernanza Urbana**

#### LINEAMIENTO 04

##### FORTALECIMIENTO DE LA ESTRUCTURA DE GOBERNANZA URBANA

###### PROGRAMA HACIA LA IGUALDAD DE GÉNERO

###### Descripción de la Situación:

Claro está que las problemáticas como la violencia (en sus diversas formas), el trabajo informal, el desempleo tienen su cara más aguda en la desigualdad de género. En muchas localidades del interior del país como en las grandes ciudades el atraso cultural en la concepción de la igualdad de oportunidades tiene un mayor impacto. Una clara evidencia de ello es el trabajo informal que se desarrollan en empresas o talleres textiles, donde mayormente es realizado por mujeres, o la escasa participación de la mujer en trabajos que tradicionalmente han sido ocupados por hombres como por ejemplo el rural. Solución propuesta: (Proyecto de observatorio de Violencia de Género - Proyecto de inserción laboral de géneros)

Para ello se proponen dos proyectos que intentan dar una solución integral a la problemática descrita, por un lado crear un “Observatorio de Violencia de Género” para identificar las situaciones de vulnerabilidad, poder medir los mismos y realizar un análisis. Y por otro lado un “Proyecto de inserción laboral de géneros” para partir del análisis previo, diseñar y llevar adelante políticas tendientes a mitigar en el corto plazo, como dar una solución definitiva en el largo plazo.

###### PROGRAMA DE ARTICULACIÓN INSTITUCIONAL

###### Descripción de la Situación:

Una de las ineficiencias que poseen muchos municipios y comunas es el desconocimiento de los distintos programas que desarrollan desde las jurisdicciones provinciales y nacionales. Incluso, muchas veces se desconocen cuáles son los proyectos que se están planificando y ejecutando en orbitas que afectan directamente a las localidades. Esta deficiencia en la comunicación termina por volver ineficientes a los gobiernos.

###### Solución propuesta:

Se propone a partir de este análisis crear mesas de inte-

gración que permitan poner en luz todas aquellas iniciativas que se gestan en relación con los intereses locales (desde las distintas orbitas), de esta manera tratar de encontrar sinergias y evitar superponer esfuerzos. Por otro lado, conocer cuáles son los programas que poseen financiamiento desde las orbitas provinciales y nacionales les permite a los municipios y comunas adecuar un programa de trabajo más sustentable como también direccionar políticas comunes.

###### PROGRAMA DE GOBIERNO ABIERTO

###### Caracterización del problema:

Actualmente el gobierno local realiza un esfuerzo muy importante en cumplir con las demandas de todos los ciudadanos en su conjunto, pero la diversidad de problemáticas que deben atender hace ineficiente o complejiza la resolución de todos ellos. En consecuencia, los ciudadanos no se sienten plenamente satisfechos pese a la labor de sus representantes. Esto se genera por la falta de instrumentos de gestión que permiten solucionar este u otros problemas institucionales.

El edificio municipal se encuentra en un estado en deterioro, además, afrontan la falta de equipamiento para la correcta atención de la población. Hoy carecen del mobiliario y tecnologías necesarias para poder satisfacer correctamente la demanda.

**Solución del problema:** (Proyecto de presupuesto participativo Y Proyecto de acceso a la información pública)

Hoy en día institucionalmente se exige desde la ciudadanía a los gobiernos locales tener plena accesibilidad a la información de carácter público como también que existan canales de participación que les permita sentirse escuchados y representados. Para ello se debe iniciar un proceso de modernización institucional, tanto en capacitación de nuevas herramientas como de equipamiento edilicio. Especialmente se debe hacer énfasis en los siguientes aspectos:

- › Participación ciudadana en la toma de decisiones.
- › Transparencia en la gestión.
- › Acceso a una red institucional formal.

Programa de inversión por parte del municipio para la instalación de equipamiento y mobiliario; Contar con nuevas tecnologías para poder brindar una mejor calidad de atención al residente permanente como temporario; programa de inversión por parte de la comuna para reforma del edificio institucional y fondo de reserva para a largo plazo la obtención de edificios propios. Actualmente el edificio municipal se encuentra en un estado en deterioro, existe un déficit por parte de la comuna en materia de equipamiento urbano. Afrontan la falta de equipamiento para la correcta atención de la población. Actualmente no cuentan con el mobiliario y tecnologías necesarias para poder satisfacer correctamente la demanda.

#### PROGRAMA DE MODERNIZACIÓN Y REESTRUCTURACIÓN INSTITUCIONAL

##### Caracterización del problema:

Actualmente el edificio comunal presenta necesidades de reformas edilicias, ya sea por deterioro o por re funcionalización de las actividades que se desarrollan internamente, a esto se le suma la obsolescencia de equipamiento (mobiliario y tecnología) y en algunos casos falta de capacitación. Estos problemas afectan directamente en la eficiencia y la eficacia a la hora de atender las necesidades de la población.

**Solución del problema:** (Programa de mejoras del equipamiento - Proyecto de adecuación de instalaciones comunales - Proyecto de reingeniería de las instituciones públicas - Proyecto de capacitación del personal municipal)

Llevar adelante un programa de inversión por parte de la comuna a través de reformas edilicias, la instalación de equipamiento, mobiliario, nuevas tecnologías para poder brindar una mejor calidad de atención al residente, a esto se le debe sumar cursos de capacitación al personal permanente como al temporario que se encuentra en proceso de inducción.

Todos estos esfuerzos tienen como objeto mejorar la atención al ciudadano y la aplicación eficiente de los programas, planes y proyectos que se llevan adelante.

#### PLAN REVALÚO Y RECAUDACIÓN FISCAL LOCAL

##### Descripción de la Situación:

Uno de los problemas que afronta la localidad es que la tasa de los impuestos se encuentra desactualizada ya que hay una gran diferencia entre el valor fiscal de las propiedades y el valor que le otorga el mercado. Una

problemática creciente que agrava el monto recaudado es la costumbre local de no pagar los impuestos ya que a lo largo de los años se acostumbró a los ciudadanos a vivir así.

##### Solución propuesta:

Una solución posible es iniciar una revalorización de la tasa fiscal para poder así contar con ingresos más reales y justos para poder mejorar la localidad de Labordeboy.

También deberá ser acompañada por un plan de concientización ciudadana para poder contar con ingresos mensuales más reales y poder así contar con una mejor planificación local.

#### PROGRAMA DE DESARROLLO DE PROYECTOS PPP (PARTICIPACIÓN PÚBLICO-PRIVADO)

##### Descripción de la Situación:

Resulta sumamente necesario implementar nuevos esquemas de participación entre el sector público y el sector privado para el desarrollo de obras, ya que no es viable un proceso de desarrollo sostenible sin inversiones privadas en infraestructura pública.

**Solución propuesta:** (Plan de articulación con instituciones sociales locales Y Plan de articulación con empresarios locales)

Mediante la implementación de un nuevo régimen legal de asociación y participación entre el sector público y privado se busca atraer inversiones que permitan el desarrollo de proyectos en la localidad.

#### PROGRAMA PARA CREACIÓN DE UN PLAN URBANO - AMBIENTAL LOCAL

##### Descripción de la Situación:

Uno de los mayores problemas que afrontan las localidades de todos los tamaños en la región y el país es la ausencia de un plan que colabore en la coordinación de esfuerzos más allá de la coyuntura política.

Esto produce naturalmente una ineficiencia en la asignación de los recursos locales, ya sea por desorientación por parte de las autoridades o por falta de previsibilidad. Más aún, cuando se generan situaciones extraordinarias donde se deben tomar decisiones que afectan a largo plazo o de gran impacto.

##### Solución propuesta:

Más allá de la confección de este trabajo es importante llamar al debate con la participación de la comunidad

cuestionando en el mismo qué ciudad pretende ser. A partir de esto convocar a especialistas para ordenar y plasmar la voluntad de la ciudadanía. Esto permitirá ordenar en el corto, mediano y largo plazo los proyectos, programas y planes que se pretender realizar. Lógicamente esta no es una herramienta estática, sino que debe rever y ajustar a medida que pasen los años. Se

deberá confeccionar un Plan Director, un Código Urbano y un Reglamento de Edificación. Se propone también el relevamiento digital de información territorial (GIS).

También se desarrollará un proyecto de catastro digital abierto y un Plan Ambiental.

## Lineamiento Estratégico 05

### Planificación y Gestión del desarrollo espacial urbano

#### LINEAMIENTO 05

##### PLANIFICACIÓN Y GESTIÓN DEL DESARROLLO ESPACIAL URBANO

###### PLAN INTEGRAL DE SOLUCIONES HABITACIONALES

###### Descripción de la Situación:

El principal problema para dar solución a parte de este déficit radica en la escasez de suelo urbano por los elevados costos de los suelos rurales que poseen altos rendimientos, a esto se suma la escasa o nula oferta inmobiliaria, con un alto nivel de consolidación del tejido urbano y que la comuna no cuenta con terrenos propios para llevar adelante planes nacionales o provinciales de construcción de vivienda.

Es fundamental tener en cuenta que la localidad no busca expandir su mancha urbana, sino densificar el tejido existente, mejorar las viviendas en él y reutilizar los predios que puedan quedar desafectados de usos industriales.

###### Solución propuesta:

Se plantea el desarrollo de un programa de consolidación urbana para el completamiento de los vacíos que se encuentran en la trama en el corto plazo. En el mediano y largo plazo se evaluará la situación del crecimiento de la planta urbana. Teniendo en cuenta que, Para poder postularse en los planes de viviendas nacionales o provinciales, la localidad tiene que iniciar un proceso de adquisición de nuevas tierras para urbanizar y desarrollar planes de vivienda en ellas. Se desarrollará un Proyecto de banco de tierras públicas.

También se deberá crear un equipo de trabajo comunal, encargado del planeamiento urbano de la localidad, planificación territorial y la articulación entre la localidad y los estados Provinciales o Nacionales para la gestión de planes de soluciones habitacionales.

###### PROGRAMA DE EQUIPAMIENTO E INFRAESTRUCTURA URBANA E INTERURBANA DE TRANSPORTE

###### Descripción de la Situación:

La comuna de Labordeboy, en relación con el resto de

la “Nodo Regional 5”, no cuenta con un equipamiento en materia de transporte ni a nivel nacional ni a nivel regional. La frecuencia de viajes desde la localidad es muy mala, igual que la calidad del servicio.

###### Solución propuesta:

Es importante abordar esta problemática porque es una necesidad para mejorar la calidad de vida de los habitantes. Un Plan de creación y mejora de paradores urbanos es necesario al igual que la gestión con empresas de transporte para que el ingreso de colectivos sea en horarios más accesibles y con una frecuencia regular.

###### PROGRAMA DE REORDENAMIENTO DE TRANSPORTE

###### Descripción de la Situación:

Dado que en la trama urbana se encuentran em-plazados una serie de talleres y equipamientos para el almacenamiento de granos y otros productos principalmente derivados del campo, suelen atravesar la misma camiones de gran porte que a su paso generan problemas desgastando y rompiendo las calles.

A su vez, existen riesgos de accidentes de tránsito ya que la población suele usar como peatonal la calle misma (dado que no hay gran tránsito), lo que implica un riesgo a la población local. Por otro lado, se hace necesario mejorar el estado de las calles y aceras para aumentar la calidad de vida en la ciudad.

###### Solución propuesta:

Como primera medida se propone la realización de un plan de mejoras de la señalización de los sectores donde el tránsito pesado puede circular dentro de un Proyecto de ordenanza de tránsito pesado para separar el mismo de las calles con vocación residencial. Se busca concientizar a la población que en dichas calles existen riesgos accidentes de tránsito y a su vez alentarla a recorrer por los corredores seguros para peatones y bicicletas.

###### PROGRAMA DE MEJORAS DE ACCESOS, PAVIMENTACIÓN E INSTALACIONES DE LOGÍSTICA

###### Descripción de la Situación



Las rutas de acceso son la RP n°93 y la RP n°45, ambos accesos se encuentran en mal estado. Estas rutas la conectan con las localidades de Melincué y Hughes donde pasa la RN°8, de gran jerarquía nacional. Otro punto que destacar es que el 35% de la localidad posee pavimento, producto de las inundaciones por el aumento de la napa y el eventual paso de tránsito pesado el mismo se fue deteriorando paulatinamente, se estima las calles necesita repavimentación.

#### **Solución propuesta:**

Obra de infraestructura para mejorar el nodo entre la Ruta Provincial N°93 y la Ruta Provincial N°45, también se deberá hacer una gestión de recursos y ejecución en etapas de la pavimentación y la repavimentación de las calles de la trama urbana en el corto plazo.

Se buscará generar un predio que permita pensar la inter modalidad entre el camión, y el ferrocarril, optimizando los modos de transporte y teniendo como punto principal la inter modalidad de las nuevas estaciones. Se evitará en ingreso de camiones al centro del pueblo. Para ello es necesario la crear un fondo de reserva municipal y articular esfuerzos entre el estado Provincial y Nacional. Se desarrollará a la vez un programa de mejora de los trazados urbanos para mejorar la accesibilidad a las viviendas. También se pensarán nuevos trazados para mejorar el atravesamiento del predio ferroviario.

#### **PROGRAMA DE PROVISIÓN DE SERVICIOS PÚBLICOS EN RED**

##### **Descripción de la Situación**

Hoy en día la comuna de Labordeboy cuenta con áreas indudables cercanas a la mancha urbana, pero que hoy en día no provocan ningún problema a gran escala. El nivel de la napa freática es muy alto lo cual genera problemas con los pozos ciegos ya que no hay red de saneamiento cloacal. El servicio de agua potable es total, pero no es para pata el consumo humano, tienen una planta de osmosis inversa que provee agua apta para consumo humano en 2 puntos de la comuna.

En términos generales la iluminación de la localidad satisface la necesidad de la población. Los sistemas que utilizan son convencionales (de sodio) y se tiene la intención de realizar el cambio por iluminación LED, que brinda una mejor calidad de luz con un consumo más eficiente. La infraestructura en comunicaciones en la localidad es regular, hay servicio de internet y telefonía móvil en toda la localidad, pero en algunas áreas no funciona bien o es muy lento.

#### **Solución al problema**

Se plantea un Proyecto integral de desagües pluviales, y canalizaciones para mitigar el área inúndable que permitiría un mejor escurrimiento hacia los campos. También se desarrollará un Proyecto integral de la red de desagüe cloacal, que se plantea de carácter prioritario.

Una poco más ambiciosa y que se plantea en términos de largo plazo es el Proyecto de provisión de agua potable apta para consumo humano, que deberá conectar la planta de osmosis inversa a la red, ya que es costosa la conexión y la limpieza y reacondicionamiento de la red actual. El Proyecto de renovación de la iluminación pública por luminaria LED y el Proyecto de infraestructura en comunicaciones se desarrollarán en el mediano plazo.

#### **PROGRAMA DE MITIGACIÓN DE BARRERAS URBANAS**

##### **Descripción de la Situación**

Las instalaciones ferroviarias han sido un protagonista importante del desarrollo de la región desde sus inicios, sin embargo, con el paso de los años estas (vías y estaciones) han quedado en desuso y terminaron por ser desafectadas en su totalidad.

La localidad es atravesada varias veces al día por el Belgrano Cargas (antiguo Mitre), este no para ni realiza El servicio que pasa por la comuna es de carga únicamente, y pasan dos trenes al día de la empresa Trenes Argentinos (ramal Mitre). El predio ferroviario se encuentra en muy buen estado. Ya que la comuna de Labordeboy se ha apropiado de algunos galpones a través de un permiso de uso otorgado por la NCA.

#### **Solución al problema**

El programa de mitigación de barreras urbanas busca mejorar el atravesamiento del predio ferroviario, regularizar las situaciones que dentro de él hoy se realizan y mejorar la convivencia entre las diferentes actividades para que se vuelva el corazón de la localidad, como algún día fue. Se desarrollarán tormentas de ideas con los habitantes de la localidad. Finalmente, llamar a concurso o contratar profesionales especializados en tales tareas para dar forma al programa municipal previendo aspectos propios del campo disciplinar del urbanismo.

#### **PROGRAMA DE JERARQUIZACIÓN Y PUESTA EN VALOR DEL ÁREA CENTRAL**

##### **Descripción de la Situación**

Actualmente la localidad de Labordeboy cuenta dividi-

da en 2 núcleos urbanos que están conectados a través de una ruta. Actualmente los corredores comerciales a cielo abierto de la localidad se encuentran en el núcleo que está en relación con la estación de ferrocarril. El mismo tiene un potencial limitado por el escaso desarrollo de su calidad urbana. Es decir, no poseen ninguna cualidad distintiva que haga a la “marca ciudad”.

Es necesario descubrir cuál es la esencia de la localidad y traducirla a una estética que la identifique y la haga particular. En el núcleo urbano del barrio Villa Estela no cuenta con ninguna característica a destacar, salvo por la plaza central.

**Solución al problema**

Plantear el desarrollo de los centros y corredores comerciales de la localidad actuales y futuros, regularlos con un diseño que caracterice a la localidad por sobre otras y armonizarlo con las cualidades paisajísticas que esta posee.

A su vez naturalmente desarrollar una nueva centralidad aprovechando el potencial de la plaza del barrio Villa Estela. También se desarrolla un Proyecto de recuperación y preservación del patrimonio histórico.

PORTAFOLIO DE PROYECTOS SEGÚN LINEAMIENTOS ESTRATÉGICOS						
DIMENSION	PROYECTOS	LINEAMIENTOS ESTRATÉGICOS				
		1. Inclusión social y la erradicación de la pobreza	2. Progresión urbana sostenible e inclusiva y oportunidades para todos	3. Desarrollo urbano resiliente y sostenible ambientalmente	4. Fortalecimiento de la estructura de gobierno urbana	5. Planificación y gestión del desarrollo espacial urbano
Eficaz	Programa integral de soluciones habitacionales					
	Programa de equipamiento e infraestructura de transporte					
	Programa de mejoramiento de transporte					
	Programa de movilidad sustentable					
	Programa de mejoras de accesos, pavimentación e instalaciones de logística					
	Programa de desarrollo y completamiento de servicios y bienes públicos básicos					
	Programa de mitigación de barreras urbanas					
	Programa de jerarquización y puesta en valor del área central					
Económica	Programa de misiones comerciales					
	Programa de fortalecimiento y formalización laboral					
	Programa formador y capacitador de capital humano e inserción laboral					
	Programa de desarrollo industrial					
	Programa de revitalización de "Nodos Regionales"					
	Plan de conformación de un banco e incubadora emprendimientos productivos					
Ambiental	Plan de canalizaciones hídricas					
	Programa de puesta en valor de espacios verdes y cualificación urbana					
	Programa de control de fumigaciones y uso de agroquímicos					
	Programa de gestión de Residuos Sólidos Urbanos RSU					
Social	Programa de adecuación de construcciones salientes					
	Programa integral de asistencia social					
	Proyecto de cámaras de seguridad y monitoreo					
	Programa de fortalecimiento del sistema de salud pública					
Institucional	Programa integral de adecuación educativa					
	Programa hacia la igualdad de género					
	Programa de articulación institucional					
	Programa de gobierno abierto					
	Programa de modernización y reestructuración institucional					
	Plan revisión y recaudación fiscal local					
	Programa de desarrollo de proyectos PPP (participación público privado)					
Programa para creación de un Plan urbano - ambiental local						

EVOLUCIÓN PROSPECTIVA DE INDICADORES

	Provincia	Municipio	COD_MUNICIPAL	1. Poner fin a la pobreza en todas sus formas en todo el mundo	2. Poner fin al hambre, lograr la seguridad alimentaria y la nutrición y promover la agricultura sostenible	3. Garantizar una vida sana y promover el bienestar para todos en todas las edades	4. Garantizar una educación inclusiva, equitativa y de calidad y promover oportunidades de aprendizaje durante toda la vida para todos	5. Lograr la igualdad entre los géneros y empoderar a mujeres y niñas	6. Garantizar el acceso a agua limpia, segura, sostenible y moderna para todos	7. Garantizar el acceso a una energía asequible, segura, sostenible y moderna para todos	8. Promover el crecimiento económico sostenido, inclusivo y resiliente, el empleo pleno y productivo y el trabajo decente para todos	9. Construir infraestructuras resilientes, promover la industrialización inclusiva y sostenible y fomentar la innovación	10. Reducir la desigualdad en y entre los países	11. Conseguir que las ciudades y los asentamientos humanos sean inclusivos, seguros, resilientes y sostenibles	12. Garantizar modalidades de consumo y producción sostenibles	13. Adoptar medidas urgentes para combatir el cambio climático y sus efectos	14. Conservar y utilizar de forma sostenible los océanos, los mares y los recursos marinos para el desarrollo sostenible	15. Proteger, restaurar y promover el uso sostenible de los ecosistemas terrestres, efectuar una ordenación sostenible de los bosques, luchar contra la desertificación, detener y revertir la degradación de las tierras y poner freno a la pérdida de diversidad biológica	16. Promover sociedades pacíficas e inclusivas para el desarrollo sostenible, facilitar el acceso a la justicia para todos y crear instituciones eficaces, responsables e inclusivas a todos los niveles	17. Fortalecer los medios de ejecución y revitalizar la alianza mundial para el desarrollo sostenible	18. Población Urbana	19. Población 2010	20. Población 2025	21. Población 2010-2025	22. Variación 2010-2025 (%)	23. Prioridad	24. Rank_prior
2016	SANTA FE	LABORDEBOY	820422665	89,36	98,85	93,61	51,54	95,45	42,42	48,94	93,56	8,01	0,00	0,00	0,00	1,00	42,42	0,00	0,00	0,00	100,0				17,2		
2019	SANTA FE	LABORDEBOY	820422665	90,00	100,00	95,00	80,00	100,00	60,00	60,00	100,00	20,00	0,00	25,00	25,00	25,00	0,00	25,00	25,00	25,00	100,0						
2025	SANTA FE	LABORDEBOY	820422665	100,00	100,00	100,00	90,00	100,00	80,00	80,00	100,00	60,00	0,00	50,00	50,00	50,00	0,00	50,00	50,00	50,00	100,0						
2030	SANTA FE	LABORDEBOY	820422665	100,00	100,00	100,00	100,00	100,00	100,00	100,00	100,00	100,00	0,00	75,00	75,00	75,00	0,00	75,00	75,00	75,00	100,0						

2016

2019

2025

2030

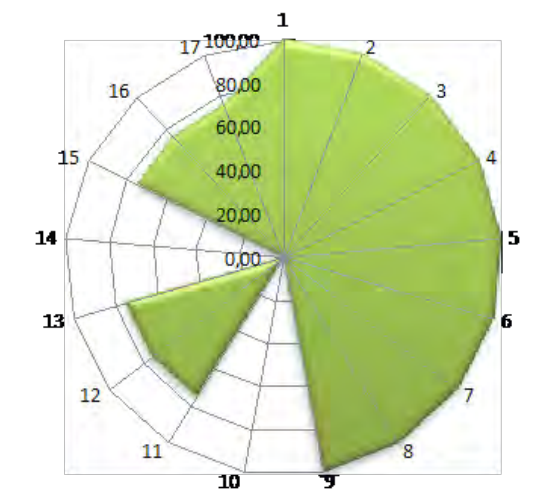
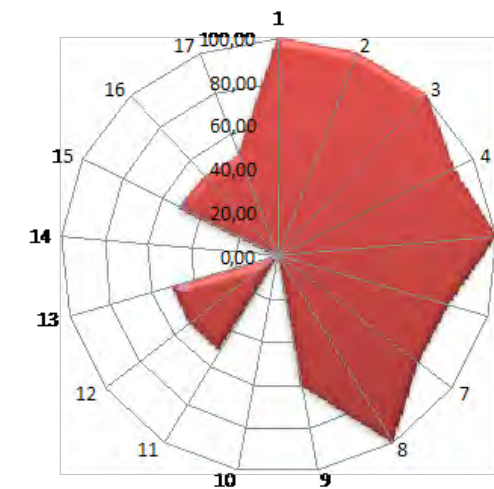
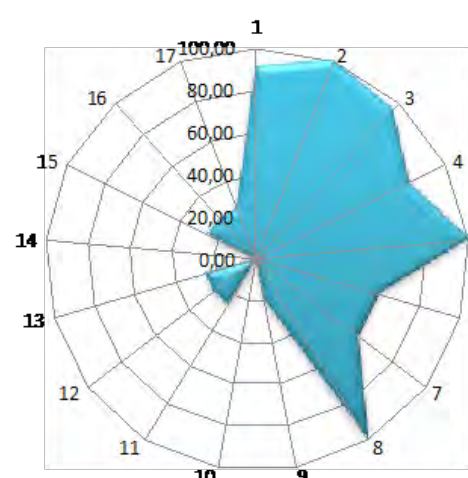
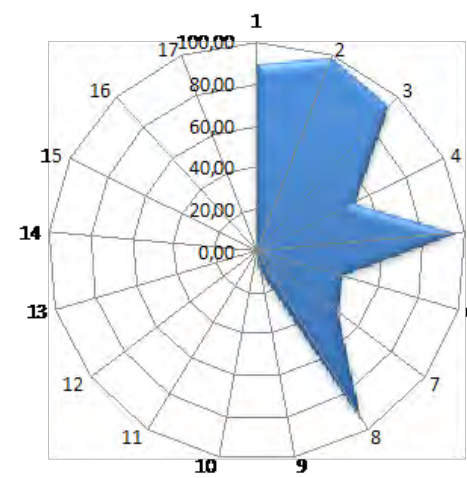

PROYECTOS ANIDADOS. PROGRAMAS NACIONALES				CORTO PLAZO											MEDIANO PLAZO					LARGO PLAZO				
LINEAMIENTOS ESTRATEGICOS	EJES DE ACCIÓN	PROGRAMAS	PROYECTOS	2016	2017	2018	2019	2020	2021	2022	2023	2024	2025	2026	2027	2028	2029	2030						
				1	Desarrollo urbano sostenible para la inclusión social y la erradicación de la pobreza	1.1 Urbanización de villas y asentamientos																		
1.2 Mejorar viviendas de materialidad deficientes	1.2.1 Programa de adecuación de construcciones existentes																							
1.3 Regularización dominial																								
1.4 Impulso al crédito hipotecario																								
1.5 Ingreso ciudadano	1.5.1 Programa de asistencia social 1.5.2 Programa de seguridad y control urbano 1.5.3 Programa de fortalecimiento del sistema de salud pública	1.5.2.1 Proyecto de cámaras de seguridad y monitoreo																						
1.6 Educación de calidad y desde edades tempranas	1.6.1 Programa integral de adecuación educativa																							
2	Prosperidad urbana sostenible e inclusiva y oportunidades para todos	2.1 Recuperación de mercados externos	2.1.1 Programa de misiones comerciales 2.2.1 Programa de fortalecimiento y formalización laboral		2.2.1.1 Plan de mejora de condiciones laborales 2.2.2.1 Cursos, talleres y actividades relacionadas a dirección de empresas																			
		2.2 Formalización del empleo	2.2.2 Programa formador y capacitador de capital humano e inserción laboral		2.2.2.2 Programa de capacitación e inserción laboral 2.2.2.3 Cursos, talleres y actividades relacionadas a la construcción																			
		2.3 Desarrollo sustentable	2.3.1 Programa de desarrollo industrial		2.3.2.1 Programa de desarrollo de Áreas Periurbanas 2.3.2.2 Plan de diversificación de usos productivos rurales																			
		2.4 Impulso a las economías regionales	2.4.1 Programa de revitalización de "Nodos Regionales"		2.4.1.1 Plan de integración y fortalecimiento de nodos regionales 2.4.1.2 Plan de conformación de una agencia de desarrollo económico regional																			
		2.5 Ciencia aplicada e independencia tecnológica, re conexión de la ciencia y la producción																						
		2.6 Fomento del emprendedurismo e Innovación	2.6.1 Plan de conformación de un banco e incubadora emprendimientos productivos 2.6.1.2 Programa de jóvenes emprendedores																					
	3	Desarrollo urbano resiliente y sostenible ambientalmente	3.1 Reducción de tamaños por terremoto																					
			3.2 Reducción de tamaños por inundaciones																					
			3.3 Reducción de tamaños por tormentas																					
			3.4 Aumento de la permeabilidad, disminución del riesgo hídrico y mejora de las condiciones climáticas urbanas.		3.4.1 Plan de canalización hídrico.	3.4.1.1 Programa de recuperación de suelos productivos rurales y residenciales 3.4.1.2 Proyecto de prevención y contención de inundaciones																		
3.5 Protección y preservación del patrimonio natural			3.5.1 Programa de puesta en valor de espacios verdes y cualificación urbana	3.5.1.1 Proyecto de puesta en valor de espacios verdes 3.5.1.2 Plan de forestación.																				
			3.5.2 Programa de control de fumigaciones y uso de agro-químicos	3.5.2.1 Proyecto de concientización y control del uso de agroquímicos 3.5.2.2 Programa de desarrollo de cinturones verdes.																				
			3.5.3 Programa de gestión de Residuos Sólidos Urbanos RSU	3.5.3.1 Proyecto de separación urbana en origen de RSU 3.5.3.2 Proyecto de gestión del residuo forestal 3.5.3.3 Plan de gestión a nivel regional Centro GRSU																				
4	Fortalecimiento de la estructura de gobernanza urbana	4.1 Protección contra la violencia de género	4.1.1 Programa hacia la igualdad de genero	4.1.1.1 Proyecto de observatorio de Violencia de Genero 4.1.1.2 Proyecto de inserción laboral de géneros																				
		4.2 Presencia del estado en los lugares en situación de pobreza extrema																						
		4.3 Interrelación municipal-provincial y entre municipios	4.3.1 Programa de articulación institucional	4.3.1.1 Plan de interrelación provincial y nacional																				
		4.4 Gobierno abierto	4.4.1 Programa de gobierno abierto	4.4.1.1 Proyecto de presupuesto participativo 4.4.1.2 Proyecto de acceso a la información pública																				
		4.5 Modernización de la gestión	4.5.1 Programa de modernización y reestructuración institucional	4.5.1.1 Programa de mejoras del equipamiento 4.5.1.2 Proyecto de nuevos edificios municipales 4.5.1.3 Proyecto de reingeniería de las instituciones públicas 4.5.1.4 Proyecto de capacitación del personal municipal																				
				4.5.2 Plan revaluó y recaudación fiscal local																				
				4.6.1 Plan de articulación con instituciones sociales locales 4.6.1.2 Plan de articulación con empresarios locales																				
		4.6.2 Programa de desarrollo de proyectos PPP (participación público privado)																						
		4.7 Fortalecer la planificación a escala nacional, provincial y local como componente estratégico para las decisiones públicas	4.7.1 Programa para creación de un Plan urbano - ambiental local	4.7.1.1 Confeción de Plan Director 4.7.1.2 Confeción de Código Urbano 4.7.1.3 Confeción de Reglamento de Edificación 4.7.1.4 Relevamiento digital de la información territorial (G.I.S.) 4.7.1.5 Proyecto de catastro digital abierto 4.7.1.6 Confeción de un Plan ambiental																				
				5.1.1 Proyecto de viviendas nacionales/provinciales 5.1.1.2 Proyecto de consolidación/expansión 5.1.1.3 Proyecto de banco de tierras públicas																				
				5.2.1 Plan de mejora de paradores urbanos 5.2.2 Proyecto de ordenanza de tránsito pesado 5.2.3.1 Proyecto de corredores seguros Bici senda + Paisaje																				
				5.3.1 Proyecto de mejora de accesos 5.3.1.1 Proyecto de mejora de acceso 5.3.1.2 Proyecto de pavimentación del tejido urbano 5.3.2.1 Proyecto integral de desagües pluviales 5.3.2.2 Proyecto integral de desagüe cloacal 5.3.2.3 Proyecto integral de gas natural 5.3.2.4 Proyecto de provisión de agua potable apta para consumo humano 5.3.2.5 Proyecto de mejora de las instalaciones eléctricas 5.3.2.5. Proyecto de renovación de la iluminación pública. 5.3.2.6 Proyecto de infraestructura en comunicaciones																				
				5.4.1 Plan de mejor aprovechamiento del uso de predio ferroviario 5.4.2.1 Proyecto de centralidad 5.4.2.2 Proyecto de nueva centralidad 5.4.2.3 Plan de conexiones seguras entre núcleos urbanos																				



PLAN ESTRATÉGICO TERRITORIAL LABORDEBOY

# MONITOREO



# CAPÍTULO 7

## Monitoreo

Todo el proceso de planificación tiene un orden que es iterativo, constituye un ciclo que, sin ser lineal, se va profundizando en sucesivas revisiones.

### Seguimiento, evaluación y retroalimentación

Para poder medir el impacto de las intervenciones, es fundamental haber establecido en la fase cero una línea base cualitativa y cuantitativa, que es el punto de partida en el proceso de seguimiento.

Es necesario establecer indicadores, que se refieren tanto a la forma de implementación del plan como a su impacto, respecto de las metas y objetivos que se miden a través del tiempo para lograr conocer los impactos.

Esta evaluación permite advertir la magnitud del impacto de determinado proyecto. Estos indicadores retroalimentan la fase cero de análisis posteriores y permiten ajustar la evolución de los planes.



INDICADORES DE MONITOREO

Lineamiento	Temática	Indicador	Unidad de Medida	Datos de referencia / Metodología	Fuentes	
Desarrollo urbano resiliente y sostenible	Amenazas (de origen natural)	Exposición de viviendas a tormentas severas	Escala de 1 a 4 que sintetiza la ponderación de las áreas de riesgo de tormentas severas y las viviendas expuestas.	Viviendas e Inmuebles habitables: 508.53% porcentaje de viviendas inhabilitables por INPRES, señalando niveles crecientes de amenaza. Este valor se multiplica por el porcentaje de hogares en viviendas con alta calidad de materiales (Cualidad III, IV y V) (Censo 2001 e INDEC 2001). Año 2001: 1.33% de viviendas inhabilitables por INPRES. Año 2001: 1.33% de viviendas inhabilitables por INPRES. Año 2001: 1.33% de viviendas inhabilitables por INPRES. Año 2001: 1.33% de viviendas inhabilitables por INPRES.	Atlas de Riesgos Agroclimáticos en el Área Agrícola Argentina 2002/2010. Ministerio de Agricultura, Ganadería y Pesca. <a href="http://www.ora.gov.ar">http://www.ora.gov.ar</a>	
		Índice máximo de magnitud de inundaciones	Escala numérica de 1 a 30.	La magnitud se calcula a partir de datos relativos a daños materiales, personas evacuadas y valoración de cada evento registrado.	DesInvefor. Sistema de Inventario de Daños por Inundaciones. Red de Estudios Sociales en Prevención de Desastres en América Latina. Corporación CEDES.	
		Exposición de viviendas a peligrosidad sísmica	Escala de 1 a 4 que sintetiza la ponderación de las áreas de peligrosidad sísmica y las características de las viviendas expuestas.	Se asignan valores de 1 a 4 a las zonas sísmicas definidas por INPRES, señalando niveles crecientes de amenaza. Este valor se multiplica por el porcentaje de hogares en viviendas con alta calidad de materiales (Cualidad III, IV y V) (Censo 2001 e INDEC 2001). Año 2001: 1.33% de viviendas inhabilitables por INPRES. Año 2001: 1.33% de viviendas inhabilitables por INPRES. Año 2001: 1.33% de viviendas inhabilitables por INPRES. Año 2001: 1.33% de viviendas inhabilitables por INPRES.	DesInvefor. Sistema de Inventario de Daños por Inundaciones. Red de Estudios Sociales en Prevención de Desastres en América Latina. Corporación CEDES.	
		Conservación de la biodiversidad y uso sustentable de recursos	Porcentaje de superficie por departamento	Localización y extensión física del bsurval	http://www.inpres.gov.ar	http://www.inpres.gov.ar
		Agentes contaminantes	Cantidad de agentes contaminantes	Cantidad de bsurales por superficie	Localización y extensión física del bsurval	Fuente: Secretaría de Ambiente y Desarrollo Sustentable (2015)
		Distribución de la población	Urbanización y ruralidad	El porcentaje de población urbana, que da cuenta de la aglomeración de la población y del peso relativo de la población rural	Total País: 88.9% 2001; 90.9% 2010 INDEC	http://atlasid.planificacion.gob.ar/indicadores.aspx?id=89
		Jerarquización del sistema urbano	Jerarquía urbana	Niveles de centralidad de 1 a 7 categorizados según combinación de datos cuantitativos y cualitativos	Variación relativa del período 1991 a 2010	http://atlasid.planificacion.gob.ar/indicadores.aspx?id=97
		Pautas de crecimiento	Tejidos residenciales en áreas de expansión urbana	Porcentaje de superficie ocupada por cada tejido residencial	Promedio del consumo de suelo por habitantes (21 casos) 1991: 187 m2/hab; 2001: 194 m2/254; 2010: 241 m2/hab	INDEC. Censo Nacional de Población y Vivienda 2010
		Consolidación urbana	Densidades de población	Unidad de medida: metros cuadrados urbanizados por habitante (m2/hab)	Promedio de superficie con cobertura de infraestructuras básicas ponderado (21 casos), 2001: alta cobertura: 11%; Baja cobertura: 49%; Baja cobertura: 3%	INDEC. Censos 2001 y 2010.
		Dinámica de precios del suelo	Superficie servida por infraestructuras básicas	Porcentaje de cobertura de infraestructuras básicas de redes.	Porcentaje promedio de hogares con cobertura de infraestructuras básicas (21 casos), 2001: Alta cobertura: 54%; Baja cobertura: 35% y 2010: Alta cobertura: 63%; Baja cobertura: 2%	INDEC. Censos 2001 y 2010.
Planificación y gestión del desarrollo espacial urbano - rural	Redes de conectividad	Índice de accesibilidad al suelo	Ingresos: Familiares mensuales necesarios para adquirir una parcela tipo.	Se calcula a partir de los datos de precios del suelo y los ingresos familiares mensuales necesarios para adquirir una parcela tipo.	EPH (INDEC)	
		Oferta anual de suelo como porcentaje del área urbana	Oferta anual de suelo como porcentaje del área urbana	Oferta anual de suelo como porcentaje del área urbana	http://atlasid.planificacion.gob.ar/indicadores.aspx?id=53	
		Conectividad multimodal del transporte	Categorías basadas en la combinación de datos cuantitativos. Escala del 1 al 4.	a) La red vial según la existencia de rutas pavimentadas y asfaltadas. b) La red ferroviaria, considerando su jerarquía y la distancia a la red en los departamentos que no tienen líneas ferroviarias. c) Los puertos, teniendo en cuenta la distancia a puertos. d) Los aeropuertos, considerando la distancia a aeropuertos con servicio.	http://atlasid.planificacion.gob.ar/indicadores.aspx?id=53	
		Densidad vial	Km lineal de red cada 100 km2 de superficie	40.198 km de red vial nacional (2013); 198.389 km de red provincial (2013); densidad vial: 8.6 Argentina, Chile: 10; ECU: 87; Francia: 152 (Banco Mundial)	Consejo Vial Federal y de Dirección Nacional de Vialidad.	
		Conectividad digital	Red de fibra óptica; km lineales de extensión; Acceso a Banda Ancha; porcentaje de variación del incremento de usuarios; Televisión Digital Abierta; porcentaje de cobertura de población; internet; % de hogares con internet; Núcleo de acceso al conocimiento; cantidad instalada	El resultado se clasifica en 4 niveles de conectividad - Bajo <100 servicios/semana - Medio de 100 a 400 servicios/semana - Alto de 400 a 1.000 servicios/semana - Muy Alto >1.000 servicios/semana	http://www.indec.gov.ar/tp/cuadros/menusuperior/ent/cuadros_registro.asp	
		Conectividad de transporte de pasajeros en rutas nacionales	Servicios semanales de Transporte Automotor Interurbano de Pasajeros de Jurisdicción Nacional sobre rutas nacionales pavimentadas.	En 2010 en Argentina había 24.2 líneas telefónicas fijas cada 100 habitantes. A su vez, en 2012, la cantidad de líneas telefónicas fijas era 9.996.964. (Fuente: Intercomunicación de Telecomunicaciones Unión Key Global, telecomunicacion.com.ar)	INDEC. Censo Nacional de Población y Vivienda 2010.	
		Acceso a telefonía	% de hogares con teléfono fijo; % de hogares con teléfono celular	Promedio de subsidización de la red de transporte público en los casos de estudios: 2,9%	INDEC. Censo Nacional de Población y Vivienda 2010.	
		Subutilización de la red de transporte público	Porcentaje de kilómetros lineales	El dato del INDEC establece que el 78% de la población del país cuenta con, al menos, un servicio de transporte público a 300 metros de su vivienda	INDEC. Censo Nacional de Población y Vivienda 2010.	
		Accesibilidad al transporte público	Porcentaje de población servida por transporte público	La fórmula del indicador es: área servida por transporte urbano / área total	INDEC. Censo Nacional de Población y Vivienda 2010.	
		Cobertura de transporte público urbano	Porcentaje de superficie cubierta	2001: 62%; 2010: 56%	INDEC. Censo Nacional de Población y Vivienda 2010.	
El desarrollo urbano sostenible para la inclusión social y la erradicación de la pobreza	Población	Índice de dependencia potencial	Porcentaje de población.	Población migrante dentro del país (2005-2010) = 6% de la población total. INDEC	INDEC. Censo Nacional de Población y Vivienda 2010.	
		Saldo migratorio	Personas	Variación migrante dentro del país (2005-2010) = 6% de la población total. INDEC	INDEC. Censo Nacional de Población y Vivienda 2010.	
		Variación de población y de hogares	Cantidad de hogares y cantidad de población	Variación migrante dentro del país (2005-2010) = 6% de la población total. INDEC	INDEC. Censo Nacional de Población y Vivienda 2010.	
		Camas hospitalarias cada mil habitantes.	Camas cada mil habitantes	Tasa de defunciones en el primer año de vida por cada mil nacidos vivos.	INDEC. Censo Nacional de Población y Vivienda 2010.	
		Tasa de mortalidad infantil	Tasa de defunciones en el primer año de vida por cada mil nacidos vivos.	Nº de personas de 13 a 17 años que asisten a algún establecimiento educativo formal	INDEC. Censo Nacional de Población y Vivienda 2010.	
		Tasa de escolarización secundaria	Nº de personas de 13 a 17 años que asisten a algún establecimiento educativo formal	Población mayor de 30 años con estudios superiores completos	INDEC. Censo Nacional de Población y Vivienda 2010.	
		Mayor nivel alcanzado población mayor a 30	Población mayor de 30 años con estudios superiores completos	Total personas que no leen ni escriben / población total * 100	INDEC. Censo Nacional de Población y Vivienda 2010.	
		Analfabetismo	Total personas que no leen ni escriben / población total * 100	Recaman de la fórmula (a + b + c + d) / e	INDEC. Censo Nacional de Población y Vivienda 2010.	
		Deficit habitacional cualitativo	Porcentaje de hogares.	Surge de la observación de cinco series de datos a) Hogares en departamentos y casas tipo A sin red de agua ni red de cloacas; b) Hogares en departamentos y casas tipo A con hallamiento crítico; c) Hogares en casas tipo B (recuperables); d) Hogares en departamentos y casas tipo A sin agua de red ni red de cloacas; y e) la vez, con hallamiento crítico; e) Número total de hogares del ámbito geográfico analizado. Total país: 26% 2001 y 22,7 % hogares 2010	INDEC. Censo Nacional de Población y Vivienda 2010.	
		Deficit habitacional cuantitativo compuesto	Hogares	Se calcula a partir de los datos de superficie de viviendas particulares	INDEC. Censo Nacional de Población y Vivienda 2010.	
Prosperidad urbana y oportunidades para	Viviendas	Tasa de tenencia irregular	Cantidad de hogares con régimen de tenencia irregular (propietario solo de la vivienda; ocupante por préstamo, por trabajo y otra situación) cada 100 hogares	Porcentaje total país: 16,33%	INDEC. Censo Nacional de Población y Vivienda 2010.	
		Tasa de vivienda desocupada	Cantidad de viviendas desocupadas sobre total de las viviendas	Porcentaje total país: 16,33%	INDEC. Censo Nacional de Población y Vivienda 2010.	
		Diversificación productiva	Categorías basadas en la combinación de datos cuantitativos: Industrial - Industrial/primaria - Primaria/Industrial - Primaria	Porcentaje de ocupados urbanos sobre total de ocupados: 92,6% (Censo 2010). Promedio nacional de ingresos de hogares urbanos: \$8.645 pesos (Encuesta Anual de Hogares Urbanos, 2013)	http://atlasid.planificacion.gob.ar/indicadores.aspx?id=56	
		Ingresos familiares mensuales (promedio)	Peso mensual promedio por familia.	Sector Primario: Industria manufacturera, Construcción y Suministros; Comercio, Hoteles y Restaurantes; Servicios empresariales; Salud y educación; Servicios sociales y Administración pública.	INDEC. Censo Nacional de Población y Vivienda 2010.	
		Ocupados según rama de actividad	Porcentaje de ocupados según rama de actividad agrupada	El promedio de autonomía provincial es de 38%.	http://atlasid.planificacion.gob.ar/indicadores.aspx?id=102	
		Coefficiente de Gini	Escala del 0 al 1. El cero sería la distribución ideal, perfecta, 100 % equitativa.	Año 2012 Total País: 0,42; Uruguay 0,42; Chile: 0,53; Brasil: 0,53; Colombia: 0,55 BID	EPH (INDEC)	
		Participación del impuesto inmobiliario en la recaudación provincial	Porcentaje del total de los recursos	En Argentina, en el año 2012, la recaudación del impuesto inmobiliario representó el 0,65% del PIB - En los países de América Latina ronda el 0,6% -	http://www2.mec.gov.ar/hacienda/dncbp/index.php	
		Fortaleza fiscal	Razón entre deuda e ingresos corrientes (ratio)	El total nacional es 0,32 en 2013.	http://www2.mec.gov.ar/hacienda/dncbp/index.php	
		Autonomía tributaria	Porcentaje del total de los recursos	El promedio de autonomía provincial es de 38%.	http://www2.mec.gov.ar/hacienda/dncbp/index.php	
		Presencia de principios de acceso al suelo urbano y rural en las Constituciones Provinciales	Presencia o ausencia del atributo	Constituciones provinciales	Constituciones provinciales	
Fortalecimiento de la estructura de la gobernanza urbana	Autonomía municipal	Competencias tributarias en los municipios	Presencia o ausencia de cobro de impuestos (inmobiliario, patentes e ingresos brutos).	Constituciones provinciales y leyes Organismos Municipales	Constituciones provinciales y leyes Organismos Municipales	



## BIBLIOGRAFÍA

- Informe Nacional de la República Argentina. Conferencia de las Naciones Unidas sobre la Vivienda y el Desarrollo Urbano Sostenible (Hábitat III): "Evaluación del progreso y medidas orientadas a futuro". Septiembre de 2016.
- ONU-HABITAT: Los objetivos de desarrollo sostenible & La iniciativa de ciudades prósperas. Nueva York. Septiembre de 2015.
- Proyecto de documento final de la Conferencia de las Naciones Unidas sobre la Vivienda y el Desarrollo Urbano Sostenible (Hábitat III). Naciones Unidas. <https://www2.habitat3.org/>
- Polese, Mario. "Cómo las ciudades producen riquezas en la nueva economía de la información: Desafíos de la administración urbana en los países en desarrollo." Editorial: EURE. Septiembre 2004 Vol. 27 Nro. 81.
- Ricardo, David. "Principios de economía y tributación". Editorial: Fondo de Cultura de Económica. México DF 1959.
- Trivelli, Pablo. "Grandes proyectos urbanos como instrumentos de intervención pública". Editorial: N/N.
- Agosta, Roberto. "Transporte: Vías para un desarrollo equitativo y sustentable". Editorial: N/N.
- Romero, María del Huerto. "Posicionamiento, competitividad e imagen de la ciudad de Rosario". Editorial: UNR - Cs. Políticas y Relaciones Internacionales 1997.
- Brueckener, Jan K. "Equilibrium in a system of communities with local public good". Editorial: University of Illinois 1979.
- Ministerio de Gobierno y Reforma del Estado de la Provincia de Santa Fe, "Plan Estratégico Provincial Santa Fe. Visión 2030". Año 2012.
- Publicación del Seminario-Taller «Hábitat y Calidad Social» "Hábitat para la inclusión" realizado en 2009 en las ciudades de Santa Fe y Rosario.
- Publicación del Seminario-Taller «Calidad ambiental y territorio integrado. Problemáticas y estrategias ambientales de la provincia de Santa Fe», "Calidad Ambiental y Territorio Integrado" realizado en 2010, en la ciudad de Santa Fe.



**Ministerio del Interior, Obras Públicas y Vivienda**

25 de Mayo 101 • C1002ABC

Ciudad Autónoma de Buenos Aires, República Argentina

[www.mininterior.gov.ar](http://www.mininterior.gov.ar)

**Secretaría de Planificación Territorial y Coordinación de Obra Pública**

Paseo Colón 189 piso 11 oficina 1108 • C1063ACB

Ciudad Autónoma de Buenos Aires, República Argentina

(54-11) 4349-7615 / 7672 / 7732

[www.mininterior.gov.ar/planificacion/planificacion.php](http://www.mininterior.gov.ar/planificacion/planificacion.php)